



INSTITUTO ELECTORAL DEL DISTRITO FEDERAL

PROGRAMA INSTITUCIONAL DE GEOGRAFÍA ELECTORAL 2014

Dirección Ejecutiva de Organización y Geografía Electoral

Marzo de 2014

b

Índice

I.	Introducción.....	1
II.	Marco Jurídico	3
III.	Metodología del Marco Lógico (MML)	5
	Primera etapa: Identificación del Problema y alternativas de solución	6
	a) <i>Análisis de involucrados</i>	8
	b) <i>Análisis de problemas</i>	12
	c) <i>Análisis de objetivos</i>	14
	d) <i>Identificación de alternativas de solución al problema</i>	15
	e) <i>Selección de la alternativa óptima</i>	17
	f) <i>Estructura analítica del programa (EAP)</i>	20
	Segunda etapa: Planificación	21
	g) <i>Matriz de Indicadores para Resultados (MIR)</i>	21
IV.	Actividades Institucionales.....	28
V.	Cronograma de acciones sustantivas.....	37

I. Introducción

El Programa Institucional de Geografía Electoral 2014 (PIGE 2014), se elabora con fundamento en las atribuciones que la legislación electoral local define, en lo general y en lo particular, para el Instituto Electoral del Distrito Federal y, en específico para la Dirección Ejecutiva de Organización y Geografía Electoral (DEOyGE). Su objeto es describir las etapas relativas a la planeación y programación en materia de geografía electoral, colaboración registral, estadística y estudios electorales para el ejercicio 2014, las cuales se ejecutarán a través de tres actividades institucionales, mismas que, con el enfoque programático, formarán parte del Programa Operativo Anual 2014 y su correspondiente presupuesto.

Es importante destacar que 2014 estará definido por los trabajos preparatorios para el arranque del Proceso Electoral Local 2014-2015, toda vez que el Código de Instituciones y Procedimientos Electorales del Distrito Federal (COIPEDF), mandata en el Artículo 277, el inicio del proceso electoral ordinario durante el mes de octubre del año anterior al de la elección; así como a los relacionados con la organización de la Consulta Ciudadana para el presupuesto participativo 2015.

Derivado de esto, las actividades se encaminarán parcialmente al desarrollo de tareas relacionadas con el proceso electoral y el ejercicio de participación ciudadana, entre las cuales destacan la colaboración registral, el análisis de los instrumentos electorales (Padrón Electoral y Lista Nominal) y su accesibilidad de consulta por parte de los partidos políticos.

En este mismo sentido, la DEOyGE tendrá la encomienda de realizar las acciones encaminadas a implementar mecanismos para recabar y difundir de forma inmediata las tendencias de la votación y los resultados electorales preliminares, procedente de la instalación del *Comité Especial*¹ que dará seguimiento a dicha materia.

Aunado a lo anterior, también se contempla la permanente actualización del Marco Geográfico Electoral, la publicación de estudios electorales y la elaboración de sistemas de consulta que contribuyan a brindar elementos demográficos o históricos que enriquezcan los conocimientos sobre el ámbito electoral del Distrito Federal, así como las actividades que deriven del ejercicio anual sobre el Presupuesto Participativo.

¹ COIPEDF, Artículo 56. Durante los Procesos Electorales funcionará un Comité Especial que dé seguimiento a los programas y procedimientos acordados por el Consejo General para recabar y difundir tendencias y resultados preliminares electorales, según sea el caso.

La estructura del presente anteproyecto se definió con base en el *Manual de Planeación del Instituto Electoral del Distrito Federal* (Manual de Planeación), aprobado por la junta Administrativa del IEDF el 19 de julio de 2013. Está conformado por cinco apartados; los dos primeros aportan un panorama general, las características y la justificación de las actividades institucionales a desarrollar por la DEOyGE, así como las disposiciones legales y las normas aplicables en las que se sustentan las atribuciones de esta Dirección Ejecutiva para el desarrollo del programa institucional; el tercero, se refiere al eje de acción del Programa y que, sistemáticamente, desde 2011 se ha implementado con base en la aplicación de la Metodología del Marco Lógico; mientras que en los apartados cuarto y quinto se presentan las actividades institucionales y el cronograma de las acciones sustantivas, respectivamente.

II. Marco Jurídico

Los órganos de dirección y supervisión del IEDF aprueban y orientan el ejercicio de programación y ejecución de las actividades institucionales, entre otras, en materia de geografía electoral, colaboración registral, estadística y estudios electorales, utilizando como andamiaje el *Código de Instituciones y Procedimientos Electorales del Distrito Federal* (Código), el *Reglamento Interior del Instituto Electoral del Distrito Federal* (Reglamento) y el *Manual de Planeación del Instituto Electoral del Distrito Federal* (Manual). A continuación se da cuenta de la influencia que cada uno ejerce en el PIGE 2014.

a) *Código de Instituciones y Procedimientos Electorales del Distrito Federal*

El Artículo 74, fracción III del *Código* señala que el IEDF contará con una Dirección Ejecutiva de Organización y Geografía Electoral, dentro de las funciones a cumplir, según el Artículo 77 fracción I, se encuentra la de elaborar y proponer a la Comisión de Organización y Geografía Electoral (COyGE), para su aprobación, los anteproyectos de los Programas de Organización y Geografía Electoral.

Asimismo, el Artículo 64, fracción II, inciso I; establece que la Junta Administrativa cuenta con la facultad de aprobar, y en su caso, integrar el proyecto de programa, en la primera quincena del mes de septiembre del año anterior al que vaya a aplicarse, con previo acuerdo de la COyGE, ésta última es la autoridad encargada en supervisar el cumplimiento de las actividades institucionales del PIGE 2014, conforme a lo establecido en el Artículo 46, fracción VI del *Código*.

Por su parte, el Artículo 67, fracción IV del *Código*, menciona que entre las facultades otorgadas al titular de la Secretaría Ejecutiva se encuentra la de informar trimestralmente al Consejo General las actividades realizadas por las Direcciones Ejecutivas, Unidades Técnicas y Direcciones Distritales, así como de informar los avances obtenidos en los Programas Generales.

b) *Reglamento interior del Instituto Electoral del Distrito Federal*

El *Reglamento Interior del Instituto Electoral* en sus artículos 30, fracción I y 31, fracción VII del reglamento, prevé la actuación de las Direcciones Ejecutivas para el cumplimiento de las

atribuciones que el Código dispone respecto a la aplicación de las políticas y programas institucionales establecidos; confiriendo a su titular la obligación de formular el anteproyecto del Programa Operativo Anual y el presupuesto de la Dirección Ejecutiva a su cargo y presentarlo al Secretario Administrativo.

c) Manual de Planeación del Instituto Electoral del Distrito Federal

El *Manual de Planeación del Instituto Electoral del Distrito Federal*, tiene como objetivo describir el sistema integral de planeación que implementa el Instituto; así como los criterios metodológicos y técnicos que permiten su desarrollo, el grado de responsabilidad de cada una de las áreas y servir de guía para el personal encargado de ejecutar las propias tareas de planeación. De igual manera, busca elevar la productividad e innovación en los procesos electorales locales y procedimientos de participación ciudadana; consolidar la difusión de la cultura cívica democrática, contribuir al desarrollo y adecuado funcionamiento de la institucionalidad democrática y fortalecer el régimen de asociaciones políticas para lograr el óptimo aprovechamiento de los recursos.

En lo relacionado al marco de referencia de la Planeación Institucional, los esfuerzos concernientes al ámbito de la geografía electoral estarán encaminados a la organización de la consulta ciudadana para el presupuesto participativo 2015 así como del Proceso Electoral Local 2014-2015, y la actualización del marco geográfico respectivo, bajo los criterios de: legalidad, honestidad, austeridad, eficiencia, economía, racionalidad, transparencia, control, rendición de cuentas e impulso al respeto a los derechos humanos y la equidad de género.

Las instancias partícipes en la ejecución y supervisión del Programa, de acuerdo a las disposiciones normativas, son: Consejo General del IEDF, la Junta Administrativa, la COyGE, la Secretaría Ejecutiva y la Secretaría Administrativa; mismas que están encargadas de coordinar, opinar, recomendar, aprobar y supervisar los trabajos y acciones a realizar en materia de geografía electoral.

Así, los criterios tomados para la elaboración del PIGE 2014, tienen sustento en el Manual de Planeación a través de la Metodología del Marco Lógico. Lo que implica que la presupuestación tome como referencia los resultados de las actividades institucionales. En este sentido, es oportuno tomar en consideración el Decreto de Presupuesto de Egresos del Distrito Federal para el Ejercicio Fiscal 2014 publicado en la Gaceta Oficial del Distrito Federal el 31 de

diciembre de 2013, mediante el cual la Asamblea Legislativa aprobó una reducción al Proyecto de presupuesto aprobado por este máximo órgano de dirección².

El PIGE 2014 se vincula con las políticas institucionales de *Fortalecimiento interno y calidad de gestión* y de *Vinculación y colaboración institucional* contenidas en el *Plan General de Desarrollo del Instituto Electoral del Distrito Federal 2014-2017*. La política del *Fortalecimiento interno y calidad de gestión*, se vincula con la planeación estratégica y aplicación racional de los recursos asignados, con lo que se incrementará la calidad de la gestión del Instituto Electoral del Distrito Federal. En relación con la política de *Vinculación y colaboración institucional*, se fortalecerá, fomentará y consolidará el vínculo con diversos organismos a partir del intercambio de experiencias para el mejoramiento institucional. Asimismo, este programa institucional se enmarca en el *Programa General de Organización de los Procesos Electorales y de Participación Ciudadana*, tanto en la etapa inicial de la organización del Proceso Electoral Local 2014-2015 y de la Consulta ciudadana para el presupuesto participativo 2015, como en la elaboración de la Estadística de las elecciones y de los ejercicios de participación ciudadana.

Finalmente, este documento tiene congruencia con el *Programa de vinculación y colaboración* con las instituciones, asentado en el *Plan General de Desarrollo del Instituto Electoral del Distrito Federal 2014-2017*, debido a que consolida la relación con las instituciones públicas, privadas y sociales a través de la suscripción de convenios de apoyo y colaboración que permiten asegurar el cumplimiento de los fines y objetivos de este instituto electoral local. También, se acopla con los objetivos y líneas estratégicas contenidos en el plan de desarrollo institucional.

III. Metodología del Marco Lógico (MML)

La MML parte de la detección de la problemática existente en un área administrativa cualquiera, a partir de la cual es factible plantear un objetivo a alcanzar. En este sentido, el diseño del objetivo lleva implícito el desarrollo de diversas actividades que permitirán alcanzar la solución al problema detectado.

² Ello, significó una sensible reducción al presupuesto operativo de la Dirección Ejecutiva, por lo que, mediante ACU-09-14 del 30 de enero de 2014, el Consejo General aprobó la correspondiente solicitud de ampliación líquida, por lo que el cumplimiento de las acciones y metas contenidas en las actividades institucionales estará sujeto a la disponibilidad presupuestal.

En congruencia con ello, el presente capítulo abarca dos grandes fases: i) Identificación del Problema y las alternativas de solución, y ii) Planificación. En la primera de ellas, se presenta la Identificación del problema, el análisis de involucrados, el análisis del problema (causas y efectos), el análisis de objetivos, la identificación de alternativas, la selección de la o las alternativas óptimas, así como su representación a través de lo que se denomina un árbol de cajas.

Por su parte, en la segunda etapa, se incluye una matriz de datos (entradas y salidas) sobre los resultados esperados y los indicadores a través de los cuales se medirían.

Primera etapa: Identificación del Problema y alternativas de solución

Identificación del problema

En octubre de 2014 el Instituto Electoral del Distrito Federal iniciará los trabajos de organización del Proceso Electoral Local Ordinario 2014-2015 en el que se renovará a los 66 diputados locales integrantes de la Asamblea Legislativa del Distrito Federal y a los 16 jefes delegacionales. Parte fundamental para su realización consiste en mantener y reforzar la colaboración con el Instituto Federal Electoral (IFE) en materia registral, a efecto de obtener los cortes actualizados de los instrumentos electorales del Distrito Federal (Padrón Electoral y Lista Nominal), así como lo relativo a la cartografía electoral, a fin de instrumentar un sistema para que los partidos políticos accedan a la consulta de dichos instrumentos electorales. Asimismo, el próximo año, el IEDF deberá organizar la Consulta Ciudadana para presupuesto participativo 2015. Para ello, este órgano electoral local deberá ofrecer a los ciudadanos capitalinos las condiciones que les permitan ejercer su derecho a participar en la elección de sus representantes locales y autoridades delegacionales en 2015, así como opinar respecto del presupuesto que, por ley, otorgan las delegaciones a cada una de las colonias que las conforman.

Según el máximo ordenamiento legal en materia electoral del Distrito Federal, la DEOyGE es el área responsable de contar con el Marco Geográfico Electoral del Distrito Federal actualizado; actuar como enlace con el órgano electoral federal para la obtención de los instrumentos electorales y la cartografía electoral del Distrito Federal; elaborar la estadística de las elecciones locales y procedimientos de participación ciudadana, así como generar estudios electorales. Además, una parte trascendental de la organización de los procesos electorales locales y de

participación ciudadana recaen en ella; por tanto, es imperativo contar con un Programa Institucional de Geografía Electoral que permita resolver la problemática siguiente:

Diferencia entre la división distrital vigente y la aprobada en la redistribución 2011-2012, así como insuficiente disposición de productos cartográficos, estadísticos, estudios electorales e insumos en materia de registro de electores, para poder ofrecerlos a la ciudadanía y áreas internas del Instituto a través de las Tecnologías de Información y Comunicación (TIC's).

Al ofrecer una solución a la problemática, se generarán las condiciones necesarias para fortalecer la operación de otras áreas institucionales que requieren insumos cartográficos para el desarrollo de sus actividades, así como para brindar información estadística y geográfica que motive y facilite el ejercicio de derechos político-electorales, a través del análisis de los productos elaborados en el área.

En este sentido, esta problemática se enfrentará con tres tipos de solución: i) actualización de los materiales cartográficos para el Proceso Electoral Local 2014-2015, que incorporen la redistribución aprobada en 2012, así como la generación de insumos digitales para atender las necesidades de las áreas del Instituto, y en forma de insumos para el desarrollo de aplicaciones informáticas útiles para que la ciudadanía consulte la información cartográfica electoral, ii) generación de instrumentos electorales que permitan crear las condiciones adecuadas para facilitar las diversas tareas institucionales, a efecto de propiciar la participación de los capitalinos en la Consulta Ciudadana para el presupuesto participativo 2015, así como en la renovación de sus representantes y autoridades delegacionales a celebrarse en el mismo año iii) generación de productos editoriales (libros, e-books y sistemas de consulta) relativos a la estadística de resultados y participación electoral en las elecciones locales, así como en los ejercicios de participación ciudadana³.

Al iniciar el Proceso Electoral local, a partir del segundo semestre, será necesario difundir dicha división geográfica, por lo que se distribuirán los productos cartográficos correspondientes a los 40 Órganos Desconcentrados, así como a las representaciones partidistas. Asimismo, se implementarán los sistemas de información geoelectoral pertinentes, con la finalidad de solventar el ejercicio del derecho de Acceso a la Información Pública que tiene la ciudadanía. De igual manera, se integrará la Estadística de la Consulta Ciudadana para el presupuesto participativo 2015 e iniciarán los trabajos inherentes a la Secretaría Técnica del comité que se

³ Además, se elaborará una propuesta metodológica para la implementación, en su caso, de tendencias y/o resultados preliminares electorales, el día de la jornada electoral de 2015.

instaure para dar seguimiento a los programas y procedimientos que permitan recabar y difundir tendencias y resultados preliminares para el proceso electoral ordinario 2014-2015. Para desarrollarla, se debe considerar que la Asamblea Legislativa, a través del Decreto de Presupuesto de Egresos del Distrito Federal para el Ejercicio Fiscal 2014 publicado en la Gaceta Oficial del Distrito Federal el 31 de diciembre de 2013, aprobó una reducción al Proyecto de presupuesto aprobado por este máximo órgano de dirección, lo cual significó una sensible reducción al presupuesto operativo de la Dirección Ejecutiva, por lo que, mediante ACU-09-14 del 30 de enero de 2014, el Consejo General aprobó la correspondiente solicitud de ampliación líquida, por lo que el cumplimiento de las acciones y metas contenidas en las actividades institucionales estará sujeto a la disponibilidad presupuestal.

a) *Análisis de involucrados*

En la elaboración del Programa de Geografía Electoral 2014, se identifican catorce actores; los cuales tienen un grado diferenciado de injerencia sobre el mismo; dicha clasificación está determinada por su pertenencia o no al IEDF, cinco son internos y pertenecen a los órganos de dirección y ejecución del IEDF. Se detalla en el siguiente diagrama.

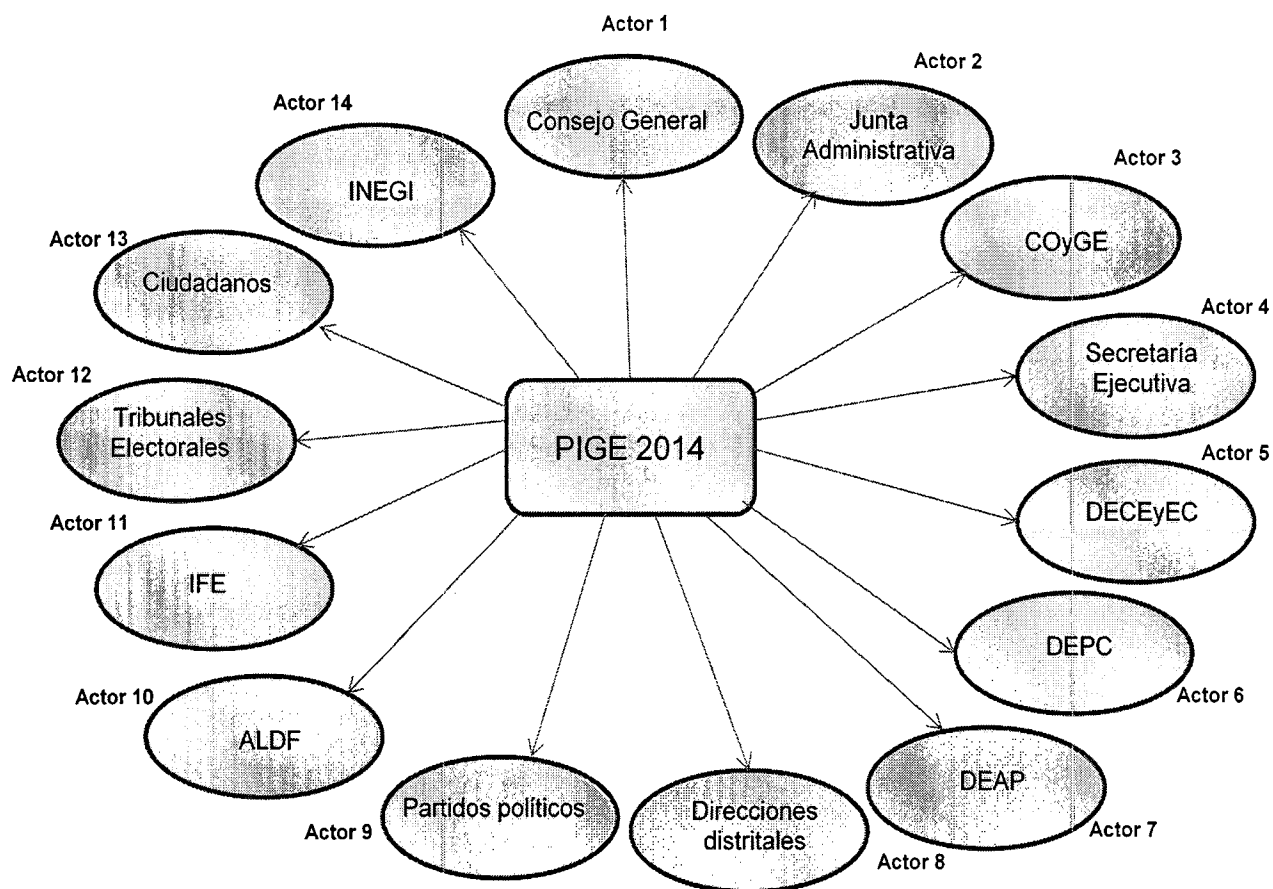

Significado de las siglas, acrónimos y abreviaturas:

COyGE = Comisión de Organización y Geografía Electoral

SE= Secretaría Ejecutiva

DECEyEC= Dirección Ejecutiva de Capacitación Electoral y Educación Cívica

DEPC= Dirección Ejecutiva de Participación Ciudadana

DEAP= Dirección Ejecutiva de Asociaciones Políticas

ALDF = Asamblea Legislativa del Distrito Federal

IFE= Instituto Federal Electoral

INEGI = Instituto Nacional de Estadística y Geografía

La clasificación de los actores en internos y externos, es la siguiente:

Tabla 1. Clasificación de Actores Involucrados

Actor	Interno	Externo
Actor 1: Consejo General	X	
Actor 2: Junta Administrativa	X	
Actor 3: COyGE	X	
Actor 4: Secretaría Ejecutiva	X	
Actor 5: DECEyEC	X	
Actor 6: DEPC	X	
Actor 7: DEAP	X	
Actor 8: Direcciones Distritales	X	
Actor 9: Partidos Políticos		X
Actor 10: Asamblea Legislativa del Distrito Federal		X
Actor 11: IFE		X
Actor 12: Tribunales Electorales		X
Actor 13. Ciudadanos		X
Actor 14. INEGI		X

De los 14 actores que participan, ocho son internos; seis se clasifican como actores externos ya que no forman parte del IEDF, sin embargo están relacionados de alguna manera con la implementación del Programa Institucional de Geografía Electoral 2014, debido a que otorgará insumos para la ejecución del mismo o como usuarios de la información generada por la DEOyGE.

Una vez precisada la clasificación de los actores, se define su grado de interés y fuerza en la solución del problema planteado. Con base en la expectativa de incidencia o grado de involucramiento en la solución de la problemática, en la siguiente tabla se asignan los valores cuantitativos para cada actor.

Tabla 2. Interés, fuerza y resultante correspondiente a cada involucrado

Involucrados	Interés o expectativa	Fuerza	Resultante
Actor 1: Consejo General	5	5	25
Actor 2: Junta Administrativa	5	5	25
Actor 3: COyGE	5	5	25
Actor 4: Secretaría Ejecutiva	5	5	25
Actor 5: DECEyEC	4	3	12
Actor 6: DEPC	4	3	12
Actor 7: DEAP	4	3	12
Actor 8: Direcciones Distritales	4	3	12
Actor 9: Partidos Políticos	3	3	9
Actor 10: Asamblea Legislativa del Distrito Federal	5	3	15
Actor 11: IFE	3	2	6
Actor 12: Tribunales Electorales	3	3	9
Actor 13. Ciudadanos	4	2	8
Actor 14. INEGI	2	2	4

A partir de la clasificación de los actores en internos y externos y su nivel de responsabilidad institucional, se puede señalar que el Consejo General del IEDF, la Junta Administrativa, la COyGE, la Secretaría Ejecutiva se instituyen como los agentes con mayor grado de compromiso, interés y fuerza en el Programa. Por tanto, todos ellos registraron el valor cuantitativo más alto; la resultante para cada uno es 25.

En el siguiente nivel encontramos a la Asamblea Legislativa del Distrito Federal, las direcciones ejecutivas y a las direcciones distritales. Su fuerza equivalente a 15 y 12, respectivamente, deriva de que son instancias coadyuvantes del Programa Institucional de Geografía Electoral 2014.

Casi a la par de los órganos desconcentrados, se clasifican los partidos políticos, los Tribunales electorales, y los ciudadanos, los cuales, por su naturaleza, estarían involucrados con los aspectos de legalidad y legitimidad, así como con las actividades planteadas en este programa.

Finalmente, encontramos al IFE y al INEGI, quienes se posicionan como entidades proveedoras de insumos necesarios para la implementación del PIGE 2014.

Derivado de lo anterior, y con base en las características y naturaleza de las actividades, así como en las funciones de los actores externos, se pueden integrar en dos grupos. El primero de ellos se conforma por las entidades públicas, las cuales, por su naturaleza, impactan sobre la ejecución del programa. Es de mencionarse la relevancia que estos actores revisten para el IEDF y para el Programa de Geografía Electoral 2014, en virtud de que, además de proporcionar insumos indispensables para la instrumentación de las actividades institucionales contenidas en este programa, innegablemente inciden en la correcta ejecución del mismo.

En el segundo grupo de actores externos encontramos a los que no desempeñan funciones gubernamentales. Aquí se ubican los ciudadanos que, sin duda, mantienen un alto grado de interés en la ejecución del PIGE 2014, aunque su fuerza es relativamente menor. Así, los ciudadanos poseen un valor de 8, alto interés y poca fuerza.

b) *Análisis de problemas*

La organización de un ejercicio de participación ciudadana, así como el inicio de las actividades de un proceso electoral ordinario implica ejecutar tareas básicas sin las cuales no se podrían llevar a cabo dichos procesos: la propia organización; la actualización y depuración del registro de electores (lista nominal), la actualización de un marco geográfico electoral, y la jornada electiva, así como los actos posteriores a la misma, entre ellos la difusión de los resultados del proceso electivo anual, así como el estudio de la captación de las tendencias de las preferencias de los ciudadanos respecto a la elección de sus candidatos.

Estas actividades en conjunto, exigen de esta autoridad electoral local un esfuerzo para crear las condiciones que se reflejen en una participación ciudadana cada vez mayor. En este sentido, resulta pertinente detectar las causas y efectos que derivan de la problemática operativa del área de Geografía, Estadística y Estudios Electorales, mismas que se describen a continuación:

Efecto 1:

Un Marco Geográfico electoral inadecuado para los preparativos del Proceso Electoral, y con insuficiencia para atender solicitudes específicas de esta información, así como para proveer los insumos digitales correspondientes a las áreas del IEDF, o para la generación de aplicaciones informáticas (TICs).

Efecto 2:

Retraso en la actualización de las estadísticas sobre el padrón electoral y la lista nominal y en la generación de productos estadísticos de naturaleza electoral local y, cuando ello se requiere, en la búsqueda de candidatos y ciudadanos en las bases de datos provistas por el IFE.

Efecto 3:

Dificultad para conocer información sobre la estadística electoral y los estudios demográfico-electorales del Distrito Federal.

PROBLEMA:

Diferencia entre la división distrital vigente y la aprobada en la redistribución 2011-2012, así como insuficiente disposición de productos cartográficos, estadísticos, estudios electorales e insumos en materia de registro de electores, para poder ofrecerlos a la ciudadanía y áreas internas del Instituto a través de las Tecnologías de Información y Comunicación (TIC's)

Causa 1:

Diferencia entre la división distrital vigente y la aprobada en la Redistribución 2011-2012, así como carencia de los materiales cartográficos digitales e impresos.

Causa 2:

Retraso en la recepción de las bases de datos que la DERFE provee al IEDF para la actualización de la información sobre los instrumentos electorales, y dilación en la generación de información estadística útil para los procesos electorales y de participación ciudadana.

Causa 3:

Desactualización de estudios demográfico-electorales y de ejercicios de participación ciudadana.

c) *Análisis de objetivos*

Con base en lo que establece la Metodología del Marco Lógico, el objetivo se planteó a partir del problema detectado; los estados negativos, tanto de causas como efectos se convierten en objetivos a alcanzar; es decir, ahora son medios y fines. Ello se observa en el siguiente diagrama.

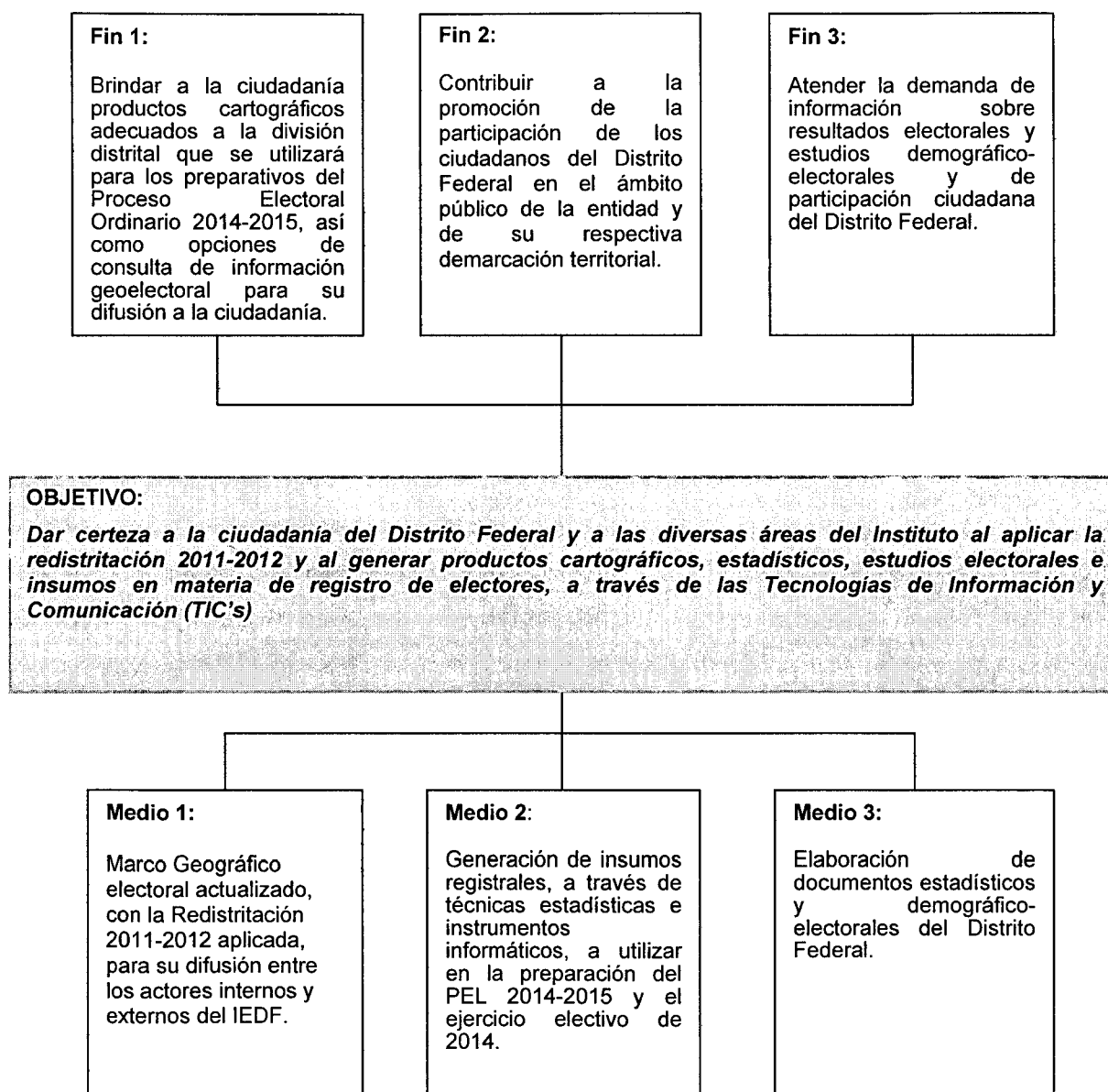

d) *Identificación de alternativas de solución al problema*

A partir de lo que establece la Metodología del Marco Lógico, la siguiente etapa corresponde a la identificación de alternativas de solución al problema. Los medios identificados en el árbol de objetivos tendrán asignadas las acciones, mismas que darán forma a su ejecución.

Medio	Acciones
<p>1. Marco Geográfico electoral actualizado, con la Redistribución 2011-2012 aplicada, para su difusión entre los actores internos y externos del IEDF.</p>	<ol style="list-style-type: none"> 1. Procesamiento de la base cartográfica digital federal para actualizar la geografía electoral local (Complementaria). 2. Incorporación de la Redistribución 2011-2012 en la base cartográfica actualizada (Complementaria). 3. Generación de productos cartográficos preliminares para el Proceso Electoral Ordinario 2014-2015 (Excluyente). 4. Disposición de la cartografía en medio óptico, para el Proceso Electoral Ordinario 2014-2015 (Excluyente). 5. Producción de mapas digitales para visualización en el servicio gratuito de Google (Complementaria). 6. Desarrollo del Sistema de Consulta del Marco Geográfico Electoral 2014-2015, preliminar (Complementaria). 7. Implementación del Micrositio de Geografía Electoral del Distrito Federal (Complementaria).

Medio	Acciones
<p>2. Generación de insumos registrales, a través de técnicas estadísticas e instrumentos informáticos, a utilizar en la preparación del PEL 2014-2015 y el ejercicio electivo de 2014.</p>	<ol style="list-style-type: none"> 1. Suscribir con el Instituto Federal Electoral el Anexo Técnico que permita obtener los insumos registrales que se utilizarán en la organización de la Consulta Ciudadana para el presupuesto participativo 2015 (Complementaria). 2. Adquirir los instrumentos electorales sin considerar las características definidas en el Convenio de Colaboración vigente entre el IEDF y el IFE (Excluyente). 3. Obtener y procesar la Lista Nominal de Electores del Distrito Federal que se utilizará en la Consulta Ciudadana para el presupuesto participativo 2015 (Complementaria). 4. Gestionar la información de las bases de datos que contienen información cartográfica para su aplicación en el Marco Geográfico Electoral Local (Complementaria). 5. Recopilar y analizar información sobre los mecanismos estadísticos que permitan conocer las tendencias y resultados preliminares electorales en el marco de los procesos electorales (Complementaria). 6. Iniciar la elaboración de una propuesta relativa a la implementación, en su caso, de alguna técnica estadística que permita conocer las tendencias y/o resultados preliminares electorales en las elecciones de 2015 (Complementaria). 7. Gestionar y procesar la obtención de las bases de datos que contienen la información nominal y estadística del Distrito Federal (Complementaria).

Medio	Acciones
<p>3. Elaboración de documentos estadísticos y demográfico-electorales del Distrito Federal.</p>	<ol style="list-style-type: none"> 1. Diseñar las características del proyecto de contenido de la estadística de la Consulta Ciudadana para el presupuesto participativo 2015 (Complementaria). 2. Analizar, clasificar e integrar en un documento la información estadística de resultados de la Consulta ciudadana para el presupuesto participativo 2015 (Complementaria). 3. Diseñar las características del proyecto de contenido de un documento que analice la participación electiva en los ejercicios de participación ciudadana organizados por este Instituto (Complementaria). 4. Implementar el proceso para publicar la Estadística de la Elección de los Comités Ciudadanos y Consejos de los Pueblos 2013 y de la Consulta Ciudadana para el presupuesto participativo 2014 (Complementaria). 5. Implementar el proceso para publicar el documento de la Características de los 40 distritos electorales locales del Distrito Federal. 6. Implementar las actualizaciones al sistema de consulta respecto de la evolución de los instrumentos electorales del Distrito Federal (Complementaria).

e) Selección de la alternativa óptima

Para contrarrestar la causa del problema, las alternativas son acciones ligadas que poseen la posibilidad de atender los medios. Para ello, se presentan las opciones siguientes:

Alternativa 1:

Procesar la base cartográfica digital federal para actualizar la geografía electoral local, e incorporar la Redistribución 2011-2012. Posteriormente, generar los productos cartográficos

preliminares para el inicio del Proceso Electoral Ordinario 2014-2015, en el mes de octubre. Asimismo, iniciar el desarrollo del Sistema de Consulta del Marco Geográfico Electoral 2014-2015, preliminar.

Adicionalmente, realizar la producción de mapas digitales para visualización en el servicio gratuito de Google, e implementar el Micrositio de Geografía Electoral del Distrito Federal.

Asimismo, resulta imperioso suscribir con el órgano electoral federal el Anexo Técnico respectivo para la organización de la Consulta Ciudadana así como para iniciar los trabajos relacionados con el Proceso electoral Local 2014-2015. También, se deberá gestionar la obtención de las bases de datos trimestrales que contienen información cartográfica del Distrito Federal, así como la obtención de la Lista Nominal de Electores y sus respectivos campos nominativos a utilizar tanto en el ejercicio de participación ciudadana como las características que contendrá en el proceso electoral de 2015. Aunado a lo anterior, se procesará la información de los instrumentos electorales para su adecuación a la base cartográfica.

Por otra parte, se desarrollarán las características del proyecto de contenido de la estadística de la Consulta Ciudadana para el presupuesto participativo 2015. Posteriormente, es posible analizar, clasificar e integrar la información estadística de los resultados de dicho ejercicio electivo. De igual forma, se elaboraría un documento analítico sobre la participación de los electores en los ejercicios de participación ciudadana organizados por este Instituto. Asimismo, resulta pertinente la actualización del *Sistema de consulta de la evolución de los instrumentos electorales* y, además se recopilará y analizará información sobre las tendencias y resultados electorales preliminares en el marco de los procesos electorales locales.

Alternativa 2:

Procesar la base cartográfica digital federal para actualizar la geografía electoral local, e incorporar la Redistribución 2011-2012. Posteriormente, producir la cartografía preliminar en medio óptico para el inicio del Proceso Electoral Ordinario 2014-2015, en el mes de octubre. Asimismo, iniciar el desarrollo del Sistema de Consulta del Marco Geográfico Electoral 2014-2015, preliminar.

Adicionalmente, realizar la producción de mapas digitales para visualización en el servicio gratuito de Google, e implementar el Micrositio de Geografía Electoral del Distrito Federal.

Es necesario celebrar con el órgano electoral federal la suscripción del Anexo Técnico para la organización del proceso electivo. Lo anterior, se puede llevar a cabo sin considerar las implicaciones definidas en el Convenio vigente con el IFE. En consecuencia, se podrá gestionar la obtención de las bases de datos trimestrales que contienen información cartográfica del Distrito Federal, así como la obtención de la Lista Nominal de Electores y sus respectivos campos nominativos a utilizar en el proceso electivo relativo a la Consulta Ciudadana 2015. Posteriormente, se procesará la información de los instrumentos electorales del Distrito Federal para su adecuación al instrumento cartográfico.

Por otra parte, se determinarán las características del proyecto de contenido de la estadística de la Consulta ciudadana para el presupuesto participativo 2015. Posteriormente, es posible analizar, clasificar e integrar la información estadística de resultados de dicho ejercicio. Además, se elaboraría un documento analítico sobre la participación de los electores en los ejercicios de participación ciudadana organizados por este Instituto. Asimismo, resulta pertinente la actualización del *Sistema de consulta de la evolución de los instrumentos electorales*.

Derivado del análisis realizado a las áreas de influencia, población objetivo, tecnología, costos y beneficios, se determina que la alternativa óptima es la número 1.

f) Estructura analítica del programa (EAP)

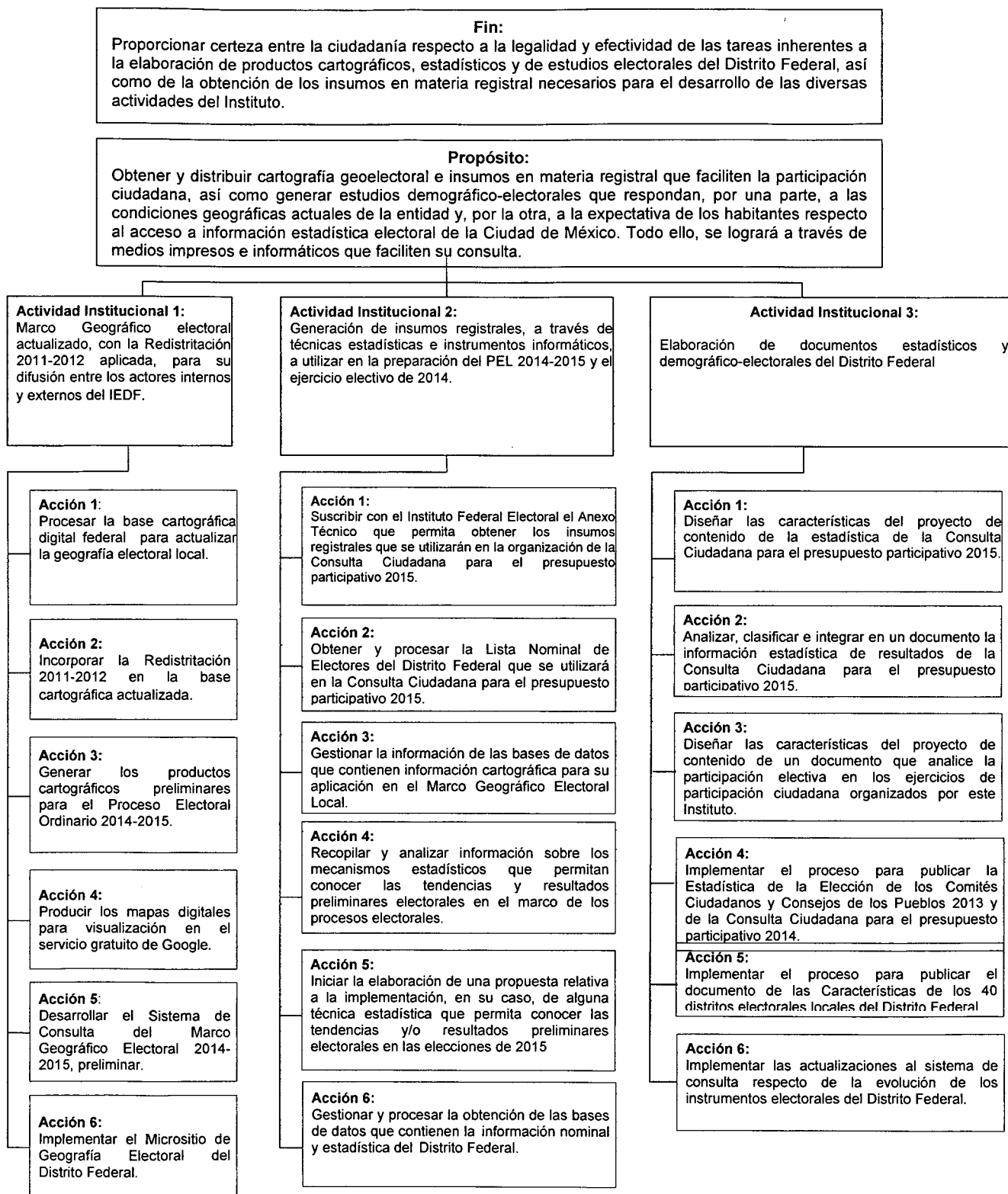

Segunda etapa: Planificación

g) Matriz de Indicadores para Resultados (MIR)

Resumen Narrativo	Indicadores				Medios de Verificación	Supuestos
	Nombre	Tipo	Fórmula de cálculo	Frecuencia de medición		
Fin: Proporcionar certeza entre la ciudadanía respecto a la legalidad y efectividad de las tareas inherentes a la elaboración de productos cartográficos, estadísticos y de estudios electorales del Distrito Federal, así como de la obtención de los insumos en materia registral necesarios para el desarrollo de las diversas actividades del Instituto.	Eficacia en proporcionar certeza entre la ciudadanía respecto a la legalidad y efectividad de las tareas inherentes a la elaboración de productos cartográficos, estadísticos y de estudios electorales del Distrito Federal, así como de la obtención de los insumos en materia registral necesarios para el desarrollo de las diversas actividades del Instituto.	Gestión (Eficacia)	$E = L \cdot T_p / M \cdot T_r$	Anual	Informes trimestrales, documentos, planos, bases de datos y sistemas de consulta.	Generar y distribuir los insumos cartográficos y lograr las condiciones necesarias en materia de estadística y estudios geoelectorales para el desarrollo de las diversas actividades del Instituto.

Resumen Narrativo	Indicadores				Medios de Verificación	Supuestos
	Nombre	Tipo	Fórmula de cálculo	Frecuencia de medición		
Propósito: Obtener y distribuir cartografía geoelectoral e insumos en materia registral que faciliten la participación ciudadana, así como generar estudios demográfico-electorales que respondan, por una parte, a las condiciones geográficas actuales de la entidad y, por la otra, a la expectativa de los habitantes respecto al acceso a información estadística electoral de la Ciudad de México. Todo ello, se logrará a través de medios impresos e informáticos que faciliten su consulta.	Eficacia en la obtención y distribución de la cartografía geoelectoral e insumos en materia registral que faciliten la participación ciudadana, así como en la generación de estudios demográfico-electorales que respondan, por una parte, a las condiciones geográficas actuales de la entidad y, por la otra, a la expectativa de los habitantes respecto al acceso a información estadística electoral de la Ciudad de México. Todo ello, se logrará a través de medios impresos e informáticos que faciliten su consulta.	Gestión (Eficacia)	$E=L*Tp/M*Tr$	Anual	Informes, documentos, Planos, bases de datos y Sistemas de consulta	Aprobar con oportunidad los documentos técnicos normativos, así como la existencia de suficiencia presupuestal y personal capacitado.
Componentes:						
1. Marco Geográfico electoral actualizado, con la Redistribución 2011-2012 aplicada, para su difusión entre los actores internos y externos del IEDF.	Eficacia en la elaboración del Marco Geográfico electoral actualizado, con la Redistribución 2011-2012 aplicada, para su difusión entre los actores internos y externos del IEDF.	Eficacia	$A=L*Tp/M*Tr$	Anual	Documentos, sistemas y planos	-Base cartográfica digital federal con los cortes trimestrales. -Suficiencia presupuestal -La plaza vacante (Jefe de Dpto. de Administración de Productos cartográficos) se encuentra ocupada por personal capacitado. -Actualización del personal

Resumen Narrativo	Indicadores				Medios de Verificación	Supuestos
	Nombre	Tipo	Fórmula de cálculo	Frecuencia de medición		
2. Generación de insumos registrales, a través de técnicas estadísticas e instrumentos informáticos, a utilizar en la preparación del PEL 2014-2015 y el ejercicio electivo de 2014.	Eficacia en la generación de insumos registrales, a través de técnicas estadísticas e instrumentos informáticos, a utilizar en la preparación del PEL 2014-2015 y el ejercicio electivo de 2014.	Gestión (Eficacia)	$E=L*Tp/M*Tr$	Anual	Anexo Técnico, bases de datos y documentos.	-Disposición por parte de las instancias externas. -Suficiencia presupuestal. -Actualización del personal
3. Elaboración de documentos estadísticos y demográfico-electorales del Distrito Federal.	Eficacia en la elaboración de documentos estadísticos y demográfico-electorales del Distrito Federal.	Gestión (Eficacia)	$E=L*Tp/M*Tr$	Anual	Documentos, Informes y Sistemas	Disposición de información de la estadística de resultados de la Consulta Ciudadana para el Presupuesto Participativo 2014 y de los instrumentos electorales proporcionados por el RFE. Actualización del personal Suficiencia presupuestal. Personal calificado.
Acciones e insumos:						
1.1. Procesar la base cartográfica digital federal para actualizar la geografía electoral local.	Eficacia en el procesamiento de la base cartográfica digital federal para actualizar la geografía electoral local	Eficacia	$A=L*Tp/M*Tr$	Anual	Base de datos	-La plaza vacante se encuentra ocupada por personal capacitado. -Suficiencia presupuestal -Actualización del personal

Resumen Narrativo	Indicadores				Medios de Verificación	Supuestos
	Nombre	Tipo	Fórmula de cálculo	Frecuencia de medición		
1.2. Incorporar la Redistribución 2011-2012 en la base cartográfica actualizada.	Eficacia en la incorporación de la Redistribución 2011-2012 a la base cartográfica actualizada.	Eficacia	$A=L*Tp/M*Tr$	Semestre	Base de datos	-Suficiencia presupuestal -La plaza vacante se encuentra ocupada por personal capacitado. -Actualización del personal
1.3. Generar los productos cartográficos preliminares para el Proceso Electoral Ordinario 2014-2015.	Eficacia en la generación de los productos cartográficos preliminares para el Proceso Electoral Ordinario 2014-2015.	Eficacia	$A=L*Tp/M*Tr$	9 meses	Plano	-Suficiencia presupuestal -La plaza vacante se encuentra ocupada por personal capacitado. -Actualización del personal
1.4. Producir los mapas digitales para visualización en el servicio gratuito de Google.	Eficacia en la producción de los mapas digitales para visualización en el servicio gratuito de google.	Eficacia	$A=L*Tp/M*Tr$	Anual	Planos	-Suficiencia presupuestal -La plaza vacante se encuentra ocupada por personal capacitado. -Actualización del personal
1.5. Desarrollar el Sistema de Consulta del Marco Geográfico Electoral 2014-2015, preliminar.	Eficacia en el desarrollo del Sistema de Consulta del Marco Geográfico Electoral 2014-2015, preliminar.	Eficacia	$A=L*Tp/M*Tr$	Anual	Sistema	-Suficiencia presupuestal -La plaza vacante se encuentra ocupada por personal capacitado. -Actualización del personal
1.6. Implementar el Micrositio de Geografía Electoral del Distrito Federal.	Eficacia en la implementación del Micrositio de Geografía Electoral del Distrito Federal.	Eficacia	$A=L*Tp/M*Tr$	Anual	Sistema	-Suficiencia presupuestal -La plaza vacante se encuentra ocupada por personal capacitado. -Actualización del personal

Resumen Narrativo	Indicadores				Medios de Verificación	Supuestos
	Nombre	Tipo	Fórmula de cálculo	Frecuencia de medición		
2.1. Suscribir con el Instituto Federal Electoral el Anexo Técnico que permita obtener los insumos registrales que se utilizarán en la organización de la Consulta Ciudadana para el presupuesto participativo 2015.	Eficacia en la suscripción con el Instituto Federal Electoral el Anexo Técnico que permita obtener los insumos registrales que se utilizarán en la organización de la Consulta ciudadana para el presupuesto participativo 2015.	Gestión (Eficacia)	$E=L*Tp/M*Tr$	Cuatrimetra I	Anexo Técnico	<p>-Suficiencia presupuestal.</p> <p>-Personal especializado en Convenios.</p> <p>-Disposición por parte de las instancias involucradas.</p>
2.2. Obtener y procesar la Lista Nominal de Electores del Distrito Federal que se utilizará en Consulta Ciudadana para el presupuesto participativo 2015.	Eficacia en la obtención y procesamiento de la Lista Nominal de Electores del Distrito Federal que se utilizará en Consulta ciudadana para el presupuesto participativo 2015.	Gestión (Eficacia)	$E=L*Tp/M*Tr$	Cuatrimetra I	Base de datos	<p>Suficiencia presupuestal.</p> <p>-Se cuenta con personal capacitado, sin embargo, es necesaria su actualización.</p> <p>-Disposición por parte de las instancias involucradas</p>
2.3. Gestionar la información de las bases de datos que contienen información cartográfica para su aplicación en el Marco Geográfico Electoral Local.	Eficacia en la gestión de la información de las bases de datos que contienen información cartográfica para su aplicación en el Marco Geográfico Electoral Local.	Gestión (Eficacia)	$E=L*Tp/M*Tr$	Trimestral	Base de datos	<p>-Suficiencia presupuestal.</p> <p>- Se cuenta con personal capacitado, sin embargo, es necesaria su actualización.</p> <p>-Disposición por parte de las instancias involucradas</p>
2.4. Recopilar y analizar información sobre los mecanismos estadísticos que permitan conocer las tendencias y resultados preliminares electorales en el marco de los procesos electorales.	Eficacia en la recopilación y análisis de la información sobre los mecanismos estadísticos que permitan conocer las tendencias y resultados preliminares electorales en el marco de los procesos electorales.	Gestión (Eficacia)	$E=L*Tp/M*Tr$	Trimestral	Cumplimiento	<p>Suficiencia presupuestal.</p> <p>- Se cuenta con personal capacitado, sin embargo, es necesaria su actualización.</p> <p>-Disposición por parte de las instancias involucradas</p>

Resumen Narrativo	Indicadores				Medios de Verificación	Supuestos
	Nombre	Tipo	Fórmula de cálculo	Frecuencia de medición		
2.5. Iniciar la elaboración de una propuesta relativa a la implementación, en su caso, de alguna técnica estadística que permita conocer las tendencias y/o resultados preliminares electorales en las elecciones de 2015	Eficacia en el inicio de la elaboración de una propuesta relativa a la implementación, en su caso, de alguna técnica estadística que permita conocer las tendencias y/o resultados preliminares electorales en las elecciones de 2015.	Gestión (Eficacia)	$E=L*Tp/M*Tr$	Semestral	Documento	<p>Suficiencia presupuestal.</p> <p>- Se cuenta con personal capacitado, sin embargo, es necesaria su actualización.</p> <p>-Disposición por parte de las instancias involucradas</p>
2.6. Gestionar y procesar la obtención de las bases de datos que contienen la información nominal y estadística del Distrito Federal.	Eficacia en la gestión y procesamiento de la obtención de las bases de datos que contienen la información nominal y estadística del Distrito Federal.	Gestión (Eficacia)	$E=L*Tp/M*Tr$	Anual	Base de datos	<p>-Suficiencia presupuestal.</p> <p>-Personal Especializado.</p> <p>-Disposición por parte de las instancias involucradas.</p>
3.1. Diseñar las características del proyecto de contenido de la estadística de la Consulta Ciudadana para el presupuesto participativo 2015.	Eficacia en el diseño de las características del proyecto de contenido de la estadística de la Consulta Ciudadana para el presupuesto participativo 2015.	Gestión (Eficacia)	$E=L*Tp/M*Tr$	Trimestral	Documento	<p>-Suficiencia presupuestal.</p> <p>-Personal especializado.</p>
3.2. Analizar, clasificar e integrar en un documento la información estadística de resultados de la Consulta Ciudadana para el presupuesto participativo 2015.	Eficacia en el análisis, clasificación e integración del documento con información estadística de resultados de la Consulta Ciudadana para el presupuesto participativo 2015	Gestión (Eficacia)	$E=L*Tp/M*Tr$	Trimestral	Documento	<p>Personal especializado.</p> <p>Capacidad operativa sin plazas vacantes.</p>

Resumen Narrativo	Indicadores				Medios de Verificación	Supuestos
	Nombre	Tipo	Fórmula de cálculo	Frecuencia de medición		
3.3 Diseñar las características del proyecto de contenido de un documento que analice la participación electiva en los ejercicios de participación ciudadana organizados por este Instituto.	Eficacia en el diseño de las características del proyecto de contenido de un documento que analice la participación electiva en los ejercicios de participación ciudadana organizados por este Instituto.	Gestión (Eficacia)	$E=L*Tp/M*Tr$	Semestral	Documento	-Suficiencia presupuestal. -Personal especializado. Capacidad operativa.
3.4 Implementar el proceso para publicar la Estadística de la Elección de los Comités Ciudadanos y Consejos de los Pueblos 2013 y de la Consulta Ciudadana para el presupuesto participativo 2014.	Eficacia en la implementación del proceso para publicar la Estadística de la Elección de los Comités Ciudadanos y Consejos de los Pueblos 2013 y de la Consulta Ciudadana para el presupuesto participativo 2014.	Gestión (Eficacia)	$E=L*Tp/M*Tr$	Trimestral	Publicación	-Suficiencia presupuestal. Personal especializado. Capacidad operativa.
3.5 Implementar el proceso para publicar el documento de las Características de los 40 distritos electorales locales del Distrito Federal.	Eficacia en la Implementación del proceso para publicar el documento de las Características de los 40 distritos electorales locales del Distrito Federal.	Gestión (Eficacia)	$E=L*Tp/M*Tr$	Trimestral	Publicación	-Suficiencia presupuestal. Personal especializado. Capacidad operativa.
3.6 Implementar las actualizaciones al sistema de consulta respecto de la evolución de los instrumentos electorales del Distrito Federal.	Eficacia en la implementación de las actualizaciones al sistema de consulta respecto de la evolución de los instrumentos electorales del Distrito Federal.	Gestión (Eficacia)	$E=L*Tp/M*Tr$	Semestral	Sistema	-Suficiencia presupuestal. Personal especializado. Capacidad operativa.

IV. Actividades Institucionales

1. Marco Geográfico electoral actualizado, con la Redistribución 2011-2012 aplicada, para su difusión entre los actores internos y externos del IEDF.

a) Tipo de AI: Sustantiva

Responsable operativo: Dirección de Geografía, Estadística y Estudios Electorales

b) **Justificación:** Esta actividad institucional está orientada a la generación, procesamiento y presentación ordinaria de los productos del marco geográfico electoral. Así como, la incorporación de la Redistribución 2011-2012, como parte de los preparativos para el Proceso Electoral 2014-2015.

Dichas actualizaciones permitirán al IEDF disponer oportunamente de los productos cartográficos en medios impreso, óptico o magnético, tanto para la operación ordinaria de la institución, atención de solicitudes, como para arrancar el Proceso Electoral 2014-2015, en el mes de octubre.

Lo anterior, atendiendo a lo estipulado por la fracción XII artículo 77, del Código de Instituciones y Procedimientos Electorales del Distrito Federal, que refiere a la actualización permanente del Marco Geográfico Electoral. Así como lo establecido en el Punto de Acuerdo Segundo, del ACU-23-12 de fecha 15 de febrero de 2012, mediante el cual se aprueba la Redistribución 2011-2012, cuya aplicación será para el Proceso Ordinario 2014-2015.

c) **Objetivo específico:** Desarrollar los análisis geográfico-electorales, mediante el procesamiento de la base cartográfica digital a nivel federal, proporcionada por el IFE, para la obtención de un marco geográfico electoral local actualizado que permita emprender el Proceso Electoral 2014-2015, y atender los requerimientos de información geoelectoral de los ciudadanos, poniéndola a disposición en diversos medios informáticos.

Lo anterior, bajo el concepto de socialización que se basa en la importancia de que la sociedad tenga un mayor y fácil acceso a la información geoelectoral, para lo cual es necesario que los datos estadísticos y geográficos sean un lenguaje común, que dará como resultado una reducción de costos y una mejora en la exactitud de los mismos.

Acciones, indicadores y metas

Acciones	Indicadores	Metas
1. Procesar la base cartográfica digital federal para actualizar la geografía electoral local.	<p>Eficacia en el procesamiento de la base cartográfica digital federal y su actualización a la base de datos cartográfica local.</p> <p>Fórmula de cálculo: $Eficacia = L * Tp / M * Tr$</p> <p>Eficacia= 1 base de datos prevista *1 / 1 base de datos actualizada *1</p>	1. Obtener una base de datos con la actualización del marco geográfico electoral local.
2. Incorporar la Redistribución 2011-2012 en la base cartográfica actualizada.	<p>Eficacia en la incorporación de la Redistribución 2011-2012 a la base de datos cartográfica local.</p> <p>Fórmula de cálculo: $Eficacia = L * Tp / M * Tr$</p> <p>Eficacia= 1 base de datos prevista *0.5 / 1 base de datos actualizada *0.5</p>	2. Obtener una base de datos con la Redistribución 2011-2012 incorporada.
3. Generar los productos cartográficos preliminares para el Proceso Electoral Ordinario 2014-2015.	<p>Eficacia en la generación de los productos cartográficos preliminares para el Proceso Electoral Ordinario 2014-2015.</p> <p>Fórmula de cálculo: $Eficacia = L * Tp / M * Tr$</p> <p>Eficacia= 1 base de datos prevista *0.75 / 1 base de datos actualizada *0.75</p>	3. Producir los planos preliminares, para el inicio del Proceso Electoral Ordinario 2014-2015
4. Producir los mapas digitales para visualización en el servicio gratuito de google.	<p>Eficacia en la producción de los mapas digitales para visualización en el servicio gratuito de google.</p> <p>Fórmula de cálculo: $Eficacia = L * Tp / M * Tr$</p> <p>Eficacia= 1 base de datos *1 / 1 base de datos generada *1</p>	4. Generar los planos digitales de la Redistribución 2011-2012 actualizada, para visualización en el servicio gratuito de google.
5. Desarrollar el Sistema de Consulta del Marco Geográfico Electoral 2014-2015, preliminar.	<p>Eficacia en el desarrollo del Sistema de Consulta del Marco Geográfico Electoral 2014-2015.</p> <p>Fórmula de cálculo: $Eficacia = L * Tp / M * Tr$</p> <p>Eficacia= 1 sistema *1 / 1 sistema generado *1</p>	5. Elaborar un Sistema de Consulta del Marco Geográfico Electoral Local, que contenga la información cualitativa y cuantitativa actualizada, de la Redistribución 2011-2012.

Acciones	Indicadores	Metas
6. Implementar el Micrositio de Geografía Electoral del Distrito Federal.	<p>Eficacia en la implementación del Micrositio de Geografía Electoral del Distrito Federal.</p> <p>Fórmula de cálculo: $Eficacia = L * Tp / M * Tr$</p> <p>Eficacia = 1 Micrositio *1 / 1 Micrositio implementado *1</p>	6. Elaborar un Sistema de Consulta denominado Micrositio de Geografía Electoral del Distrito Federal, para socializar el Marco Geográfico Electoral, su evolución, productos cartográficos y proyectos.

2. Generación de insumos registrales, a través de técnicas estadísticas e instrumentos informáticos, a utilizar en la preparación del PEL 2014-2015 y el ejercicio electivo de 2014

a) **Tipo de AI:** Sustantiva

Responsable operativo: Dirección de Geografía, Estadística y Estudios Electorales

- b) **Justificación:** La programación de esta Actividad Institucional se dirige a mantener la permanencia de la colaboración registral con el Instituto Federal Electoral y con ello, mantener actualizados los instrumentos electorales de la Ciudad de México. Asimismo, contribuir en la organización de la Consulta Ciudadana 2015 y, desarrollar tareas en materia de tendencias electorales para el Proceso Electoral Local 2014-2015, las cuales inician formalmente en octubre de 2014.

Lo anterior, con fundamento en la normatividad contenida en el Código, en específico lo relativo al Artículo 286 que establece que este órgano local puede celebrar convenios de colaboración con el Instituto Federal Electoral en materia de geografía y colaboración registral. También, el Artículo 77, fracciones VI, VIII y XIII de dicha legislación determina que este órgano local realizará estudios tendentes a modernizar la organización de los procesos electorales y que establecerá convenios con el Instituto Federal Electoral para recibir, verificar y procesar los instrumentos electorales para la generación de información que apoye en la planeación y organización de los procesos electorales y de participación ciudadana.

- c) **Objetivo específico:** Obtener los instrumentos electorales actualizados a través de la colaboración con el Instituto Federal Electoral, así como desarrollar las tareas relativas a la Consulta Ciudadana para el Presupuesto Participativo del ejercicio 2015 e iniciar la generación de la información sobre las tendencias electorales para el Proceso Electoral Ordinario 2014-2015.

Acciones, indicadores y metas:

Acciones	Indicadores	Metas
1. Suscribir con el Instituto Federal Electoral el Anexo Técnico que permita obtener los insumos registrales que se utilizarán en la organización de la Consulta Ciudadana para el presupuesto participativo 2015.	<p>Eficacia en la suscripción con el Instituto Federal Electoral el Anexo Técnico correspondiente para obtener los insumos registrales que se utilizarán en la organización de la Consulta ciudadana para el presupuesto participativo 2015.</p> <p>Fórmula de cálculo: $Eficacia = L * Tp / M * Tr$</p> <p>$E = 1 \text{ anexo técnico firmado} * 0.33 / 1 \text{ anexo técnico programado} * 0.33$</p>	1. Firmar un Anexo Técnico con el IFE para obtener los insumos registrales a utilizar en la organización de la Consulta ciudadana para el presupuesto participativo 2015.
2. Obtener y procesar la Lista Nominal de Electores del Distrito Federal que se utilizará en la Consulta Ciudadana para el presupuesto participativo 2015.	<p>Eficacia en la obtención y procesamiento de la Lista Nominal de Electores del Distrito Federal que se utilizará en la Consulta Ciudadana para el presupuesto participativo 2015.</p> <p>Fórmula de cálculo: $Eficacia = L * Tp / M * Tr$</p> <p>$E = 1 \text{ base de datos de la Lista Nominal adquirida} * 0.33 / 1 \text{ base de datos de la Lista Nominal programada} * 0.33$</p>	2. Obtener y procesar la Lista Nominal de Electores para la Consulta Ciudadana del Presupuesto Participativo 2015.
3. Gestionar la información de las bases de datos que contienen información cartográfica para su aplicación en el Marco Geográfico Electoral Local.	<p>Eficacia en la gestión de la información de las bases de datos que contienen información cartográfica para su aplicación en el Marco Geográfico Electoral Local.</p> <p>Fórmula de cálculo: $Eficacia = L * Tp / M * Tr$</p> <p>$E = 4 \text{ bases de datos gestionadas} * 0.25 / 4 \text{ bases de datos programadas} * 0.25$</p>	3. Gestionar la información de las bases de datos que contienen información cartográfica.

Acciones	Indicadores	Metas
4. Recopilar y analizar información sobre los mecanismos estadísticos que permitan conocer las tendencias y resultados preliminares electorales en el marco de los procesos electorales.	<p>Eficacia en la recopilación y análisis de la información sobre los mecanismos estadísticos que permitan conocer las tendencias y resultados preliminares electorales en el marco de los procesos electorales</p> <p>Fórmula de cálculo: $Eficacia = L * Tp / M * Tr$</p> <p>$E = 1$ cumplimiento en la recopilación de la información de tendencias procesada * 0.25 / 1 cumplimiento en la recopilación de la información de tendencias programada * 0.25</p>	4. Recopilar y analizar información sobre los mecanismos estadísticos que permitan conocer las tendencias y resultados electorales oportunos
5. Iniciar la elaboración de una propuesta relativa a la implementación, en su caso, de alguna técnica estadística que permita conocer las tendencias y/o resultados preliminares electorales en las elecciones de 2015.	<p>Eficacia en el inicio de la elaboración de una propuesta relativa a la implementación, en su caso, de alguna técnica estadística que permita conocer las tendencias y/o resultados preliminares electorales en las elecciones de 2015.</p> <p>Fórmula de cálculo: $Eficacia = L * Tp / M * Tr$</p> <p>$E = 1$ documento elaborado * 0.50 / 1 documento programado * 0.50</p>	5. Elaborar un documento relacionado con la implementación de alguna técnica estadística que permita conocer las tendencias y/o resultados preliminares electorales.
6. Gestionar y procesar la obtención de las bases de datos que contienen la información nominal y estadística del Distrito Federal.	<p>Eficacia en la gestión y el procesamiento de la obtención de las bases de datos que contienen la información nominal y estadística del Distrito Federal.</p> <p>Fórmula de cálculo: $Eficacia = L * Tp / M * Tr$</p> <p>$E = 12$ bases de datos procesadas * 1 / 12 bases de datos programadas * 1</p>	6. Obtener las bases de datos mensuales actualizadas sobre la información del Padrón Electoral y Lista Nominal del Distrito Federal.

3. Elaboración de documentos estadísticos y demográfico-electorales del Distrito Federal

Tipo de AI: Sustantiva

Responsable operativo: Dirección de Geografía, Estadística y Estudios Electorales

a) **Justificación:** Para esta actividad institucional, se desarrollarán documentos y sistemas de consulta sobre los datos estadísticos que deriven de la consulta ciudadana en los ejercicios electivos que ha organizado este Instituto desde 1999, así como la evolución de los instrumentos electorales en el Distrito Federal.

Ello, se basa en los Artículos 46, fracciones IV y V; 58, fracciones II, XI y XII y, 77, fracciones V, VI, VIII y XIII del Código, los cuales establecen la elaboración de la estadística de los procesos electorales, así como realizar estudios que generen elementos para el desarrollo analítico.

b) **Objetivo específico:** Elaborar documentos y sistemas de consulta en materia estadística y demográfico-electoral vinculados con la Consulta Ciudadana 2015, los procesos de participación ciudadana que ha organizado el IEDF en la Ciudad de México y sobre el comportamiento del Padrón Electoral y Lista Nominal en el Distrito Federal.

Cabe mencionar que en esta actividad institucional se tiene la meta de proporcionar información referente a los datos estadísticos y nominativos de los instrumentos electorales (Padrón Electoral y Lista Nominal) que permitan a los partidos políticos su uso racional, confidencial y apegado a derecho.

Acciones, indicadores y metas:

Acciones	Indicadores	Metas
1. Diseñar las características del proyecto de contenido de la estadística de la Consulta Ciudadana para el presupuesto participativo 2015.	<p>Eficacia en el diseño de las características del proyecto de contenido de la estadística de la Consulta Ciudadana para el presupuesto participativo 2015.</p> <p>Fórmula de cálculo: $Eficacia = L * Tp / M * Tr$</p> <p>$E = 1 \text{ documento generado} * 0.25 / 1 \text{ documento programado} * 0.25$</p>	1. Elaborar un proyecto de contenido de la estadística sobre la Consulta Ciudadana para el presupuesto participativo 2015.
2. Analizar, clasificar e integrar en un documento la información estadística de resultados de la Consulta Ciudadana para el presupuesto participativo 2015.	<p>Eficacia en el análisis, clasificación e integración del documento con la información estadística de resultados de la Consulta Ciudadana para el presupuesto participativo 2015.</p> <p>Fórmula de cálculo: $Eficacia = L * Tp / M * Tr$</p> <p>$E = 1 \text{ documento elaborado} * 0.25 / 1 \text{ documento programado} * 0.25$</p>	2. Generar un documento que analice, clasifique e integre la información estadística de resultados de la Consulta Ciudadana para el presupuesto participativo 2015.
3. Diseñar las características del proyecto de contenido de un documento que analice la participación electiva en los ejercicios de participación ciudadana organizados por este Instituto.	<p>Eficacia en el diseño de las características del proyecto de contenido de un documento que analice la participación electiva en los ejercicios de participación ciudadana organizados por este Instituto.</p> <p>Fórmula de cálculo: $Eficacia = L * Tp / M * Tr$</p> <p>$E = 1 \text{ documento elaborado} * 0.50 / 1 \text{ documento programado} * 0.50$</p>	3. Elaborar un documento analítico sobre las características de la participación electiva en los ejercicios de participación ciudadana organizados por el IEDF.
4. Implementar el proceso para publicar la Estadística de la Elección de los Comités Ciudadanos y Consejos de los Pueblos 2013 y de la Consulta Ciudadana para el presupuesto participativo 2014	<p>Eficacia en la implementación del proceso para publicar la Estadística de la Elección de los Comités Ciudadanos y Consejos de los Pueblos 2013 y de la Consulta Ciudadana para el presupuesto participativo 2014</p> <p>Fórmula de cálculo: $Eficacia = L * Tp / M * Tr$</p> <p>$E = 1 \text{ documento publicable} * 0.25 / 1 \text{ documento programado} * 0.25$</p>	4. Implementar el proceso para publicar la Estadística de la Elección de los Comités Ciudadanos y Consejos de los Pueblos 2013 y de la Consulta Ciudadana para el presupuesto participativo 2014.
5. Implementar el proceso para publicar el documento de las Características de los 40 distritos electorales locales del Distrito Federal.	<p>Eficacia en la implementación del proceso para publicar el documento de las Características de los 40 distritos electorales locales del Distrito Federal.</p> <p>Fórmula de cálculo: $Eficacia = L * Tp / M * Tr$</p> <p>$E = 1 \text{ documento publicable} * 0.25 / 1 \text{ documento programado} * 0.25$</p>	5. Implementar el proceso para publicar el documento de las Características de los 40 distritos electorales locales del Distrito Federal.

Acciones	Indicadores	Metas
6 Implementar las actualizaciones al sistema de consulta respecto de la evolución de los instrumentos electorales del Distrito Federal.	<p>Eficacia en la implementación de las actualizaciones al sistema de consulta respecto de la evolución de los instrumentos electorales del Distrito Federal.</p> <p>Fórmula de cálculo: $Eficacia = L * Tp / M * Tr$</p> <p>$E = 1 \text{ sistema desarrollado} * 0.50 / 1 \text{ sistema programado} * 0.50$</p>	6. Implementar el proceso para actualizar el sistema de consulta sobre la evolución de los instrumentos electorales del Distrito Federal para facilitar el acceso y manejo de la información registral a los partidos políticos.

V. Cronograma de acciones sustantivas

2. Al 1. Marco Geográfico electoral actualizado, con la Redistribución 2011-2012 aplicada, para su difusión entre los actores internos y externos del IEDF.

Núm.	Acción	RO	Meses											
			Ene	Feb	Mar	Abr	May	Jun	Jul	Ago	Sep	Oct	Nov	Dic
1.1	Procesar la base cartográfica digital federal para actualizar la geografía electoral local.	03												
1.2	Incorporar la Redistribución 2011-2012 en la base cartográfica actualizada.	03												
1.3	Generar los productos cartográficos preliminares para el Proceso Electoral Ordinario 2014-2015.	03												
1.4	Producir los mapas digitales para visualización en el servicio gratuito de Google.	03												
1.5	Desarrollar el Sistema de Consulta del Marco Geográfico Electoral 2014-2015, preliminar.	03												
1.6	Implementar el Micrositio de Geografía Electoral del Distrito Federal.	03												

Al 2. Generación de insumos registrales, a través de técnicas estadísticas e instrumentos informáticos, a utilizar en la preparación del PEL 2014-2015 y el ejercicio electivo de 2014

Núm.	Acción	RO	Meses											
			Ene	Feb	Mar	Abr	May	Jun	Jul	Ago	Sep	Oct	Nov	Dic
2.1	Suscribir con el Instituto Federal Electoral el Anexo Técnico que permita obtener los insumos registrales que se utilizarán en la organización de la Consulta Ciudadana para el presupuesto participativo 2015	03												
2.2	Obtener y procesar la Lista Nominal de Electores del Distrito Federal que se utilizará en la Consulta Ciudadana para el presupuesto participativo 2015	03												
2.3	Gestionar la información de las bases de datos que contienen información cartográfica para su aplicación al Marco Geográfico Electoral.	03												
2.4	Recopilar y analizar información sobre los mecanismos estadísticos que permitan conocer las tendencias y resultados preliminares electorales en el marco de los procesos electorales	03												
2.5	Iniciar la elaboración de una propuesta relativa a la implementación, en su caso, de alguna técnica estadística que permita conocer las tendencias y/o resultados preliminares electorales en las elecciones de 2015.	03												
2.6	Gestionar y procesar la obtención de las bases de datos que contienen la información nominal y estadística del Distrito Federal.	03												

Al 3. Elaboración de documentos estadísticos y demográfico-electorales del Distrito Federal

Núm.	Acción	RO	Meses											
			Ene	Feb	Mar	Abr	May	Jun	Jul	Ago	Sep	Oct	Nov	Dic
3.1	Diseñar las características del proyecto de contenido de la estadística de la Consulta Ciudadana para el presupuesto participativo 2015	03												
3.2	Analizar, clasificar e integrar en un documento la información estadística de resultados de la Consulta Ciudadana para el presupuesto participativo 2015	03												
3.3	Diseñar las características del proyecto de contenido de un documento que analice la participación electiva en los ejercicios de participación ciudadana organizados por este Instituto	03												
3.4	Implementar el proceso para publicar la Estadística de la Elección de los Comités Ciudadanos y Consejos de los Pueblos 2013 y de la Consulta Ciudadana para el presupuesto participativo 2014	03												
3.5	Implementar el proceso para publicar el documento de las Características de los 40 distritos electorales locales del Distrito Federal.	03												
3.6	Implementar las actualizaciones al sistema de consulta respecto de la evolución de los instrumentos electorales del Distrito Federal.	03												