

REAPARECE EN EL CARIBE



Tania Ruiz Enrique Peña Nieto



Enrique Peña Nieto reapareció este fin de semana en una boda en un exclusivo hotel de Punta Cana en República Dominicana. El ex Presidente acudió con su novia Tania Ruiz a la boda de Marcela García Caballero, ex reina del Carnaval de Barranquilla, y del empresario boxístico Sergio Chams. En México, Peña está implicado en el caso Odebrecht.



"Fue una boda muy privada, los papás de los novios son amigos de Enrique", contó Tania a REFORMA.

Vigilan más a Pemex pero sigue la ordeña

BENITO JIMÉNEZ

En su estrategia para frenar el robo de gasolinas y gas LP, el Ejército se metió hasta la cocina de Pemex, pero aún así continúa la ordeña.

De vigilar las refinerías en el arranque de la estrategia federal en diciembre de 2019, los soldados tienen actualmente presencia en 73 centros operativos de la petrolera, según un reporte oficial de la Sedena.

Eso incluye Terminales de Administración y Distribución (TAD), estaciones de regulación y medición, activos integrales, estaciones de bombeo, complejos petroquímicos y zonas industriales, además de las refinerías. Pero funcionarios de Pemex siguen coludidos con el crimen para informar de la hora y los puntos de bombeo de combustible para poder ordeñar ducto.

En lo que va de este año sus operativos han derivado en que siete trabajadores de

Pemex ligados a la ordeña de combustibles, entre ellos jefes de departamento, hayan sido puestos a disposición de FGR, que tiene a su cargo las indagatorias.

Esos siete petroleros se suman a otros 30-17 en 2019 y 13 en 2020- que quedaron a disposición de la FGR. La Secretaría de la Defensa Nacional (Sedena) suma ya 5 mil 66 elementos en promedio mensual desplegados para la protección de instalaciones y ductos estratégicos de Pemex, confirmó la empresa.

"Están por todos lados, revisan las entradas y salidas de vehículos, el ingreso de personal, las funciones de los intendentes, preguntan qué hace un vehículo estacionado en tal parte o para qué sirven las mangueras conectadas de un generador a un sistema de bombeo, siempre con fusiles al hombro", reprochó un superintendente de Pemex que labora en la Refinería de Salamanca.

Pega a industriales la escasez de cajas

FRIDA ANDRADE

La cajas se han vuelto un lujo por sus elevados precios, por lo que productores en México de chocolates, ropa y hasta calzado están padeciendo el problema.

En el mundo existe un desabasto de papel liner y médium, insumos esenciales del papel corrugado, con el cual se fabrican cajas.

Este problema deriva de la interrupción que tuvieron los molinos productores de papel en EU y Canadá debido a la falta de gas natural, además que hay una alta demanda de cajas para envíos de comercio en línea.

Asimismo, fuentes señalan que se ha observado una mayor demanda de insumos

por parte de China.

Para la empresa Cartón, productora de empaques, los costos de los dos papeles se elevaron 25 por ciento en 2020, por lo que subió el precio de sus cajas en 30 por ciento durante el primer trimestre de 2021, explicó Juan Javier González, director general de la firma.

Los consumidores industriales han enfrentado complicaciones.

Bruno Cervantes, fundador de la empresa Adro, fabricante y comercializador de calzado, contó que en 2020 consiguió una caja individual en 10.5 pesos y este año subió a 15.5 pesos.

El paquete de 25 cajas de empaque pasó de 100 pesos antes de la pandemia a 162.5 pesos, este aumento de 62.5 por ciento contrasta con los aumentos normales entre 5 y 8 por ciento.



610972000016

JORNADA 13 LIGA MX

PUMAS	2	2	PACHUCA
GUADALAJARA	1	1	SANTOS
LEÓN	2	1	TOLUCA

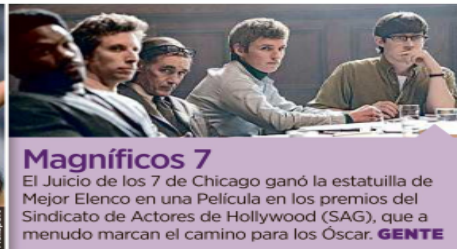

Magníficos 7

El Juicio de los 7 de Chicago ganó la estatuilla de Mejor Elenco en una Película en los premios del Sindicato de Actores de Hollywood (SAG), que a menudo marcan el camino para los Óscar. **GENTE**

LUNES 5 / ABRIL / 2021 CIUDAD DE MÉXICO

46 PÁGINAS, AÑO XXVIII NÚMERO 9,955 \$ 20.00

REFORMA

Crece 362% utilización de termoeléctricas

Dispara CFE uso de plantas 'sucias'

Priorizan centrales contaminantes que producen 24.7% de energía

DIANA GANTE

Entre diciembre de 2020 y enero de este año aumentó 362 por ciento el uso de energía de termoeléctricas de la Comisión Federal de Electricidad (CFE) que funcionan, principalmente, con combustóleo e impactan al medio ambiente y en los costos de generación.

En México, el 24.7 por ciento de las plantas para generar electricidad utilizan diésel, combustóleo y carbón.

La energía contratada de las centrales termoeléctricas convencionales en enero de 2021 sumó 4 millones 60 mil 277 megawatts/hora, 362 por ciento más respecto a diciembre. Esta tasa superó el incremento registrado en otro tipo de centrales de la propia CFE.

En febrero se mantuvo en 3 millones 359 mil 508 megawatts/hora la energía de termoeléctricas, según las memorias de cálculo de la Comisión Reguladora de

Estrategia cuestionable

CFE Así enfrentó la Comisión la mayor demanda de electricidad registrada al inicio del año.

Energía contratada por la CFE de sus propias centrales (Megawatts/hora, MWh)

	Enero 2021	Var. respecto a Dic. (%)
Termoeléctrica convencional	4,060,277	362%
Hidroeléctrica	1,891,569	116
Edólica	20,601	193
Solar	839	76

Fuente: CFE

Energía (CRE).

Ese mismo mes se presentó el apagón que afectó a varias partes del País, principalmente el norte, y se tuvo que hacer uso de generación fósil, sin embargo, dicho acontecimiento es ajeno para justificar el incremento de despacho de las centrales en enero.

Para Víctor Ramírez, especialista del sector eléctrico, la CFE se adelantó desde el arranque de año a la aplicación de la reforma eléctrica, aprobada a inicios de marzo, que privilegia en el despacho eléctrico a las plantas de la empresa estatal, inclui-

das las "sucias" que emplean combustóleo para la generación eléctrica.

Además, consideró que el hecho de que la CFE utilice más ese tipo de plantas representa una afectación directa a los mexicanos en varios ámbitos.

"Se tiene un costo de generación más alto. Usar más las termoeléctricas significa pagar más. Como buena parte son combustóleo, no todas son buenas, el costo del combustóleo también es al medio ambiente y el daño a la salud", advirtió Ramírez.

Las termoeléctricas utilizan combustóleo para ope-

rar y solo algunas han sido modificadas para utilizar gas natural.

Incluso, la central carbónica de Petacalco, en Guerrero, que aporta el 7 por ciento de la generación eléctrica al País, actualmente opera con combustóleo.

Con la reforma a la Ley de la Industria Eléctrica (LIE) propuesta por el Ejecutivo que entró en vigor el 9 de marzo y que se encuentra suspendida por una orden judicial, se planteó que primero entreguen energía las centrales de la CFE y luego plantas renovables.

Si se requiere más energía, podrían operar las plantas de ciclos combinados de privados.

Rosane Barrios, analista del sector energético, explicó que a nivel de CFE Suministro Básico sí se ven cambios en la composición de la energía contratada.

"En enero, el rebote en términos de la demanda fue importante y metieron más termoeléctricas convencionales, su capacidad la subieron mucho y probablemente consideren que la pueden seguir subiendo, por eso el tema de la nueva ley", indicó.

REFORMA GUBERNATURA 2021

PRI lidera, Morena se desploma y MC va en segundo en NL

Adrián de la Garza, del PRI, encabeza las preferencias electorales rumbo a la Gubernatura de NL faltando dos meses para la elección. Clara Luz Flores, de Morena, se desploma ante errores y Samuel García, de MC, da un gran salto al segundo lugar, revela una encuesta en vivienda realizada por Grupo REFORMA.

Si hoy fueran las elecciones para la Gubernatura de Nuevo León, ¿por quién votaría usted?

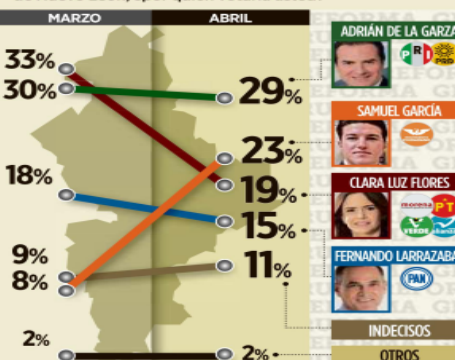

Nota: Se utilizó una boleta simulada con los nombres de los candidatos que contendrán en las elecciones.

No suma 100% debido al redondeo de decimales.

Metodología: Encuesta en vivienda realizada del 19 al 31 de marzo a 1,200 ciudadanos con credencial de elector vigente en Nuevo León. Margen de error: +/- 2.8%. Realización, patrocinio y publicación: Grupo REFORMA.

reforma.com/gubernaturanl

APUNTAN A CUATES, FICHITAS, FAMILIARES Y CHAPULINES

ERIKA HERNÁNDEZ

Los partidos arrancaron ayer la disputa por el Congreso federal con candidaturas repartidas entre familiares, amigos, dirigentes, chapulines y hasta personajes procesados.

En total, 213 de los 500 de los actuales diputados buscan reelegirse.

Morena apuntó a Yaidickol Polevsky, ex dirigente del partido; Miguel Torruco, hijo del secretario de Turismo y a Ignacio Mier, coordinador de diputados quien busca reelegirse.

El PAN postuló a Margarita Zavala y reculó "chapulines" legislativos como Jorge Romero, Santiago Creel, Humberto Aguilar y Héctor Larios.

El PRI revivió a los ex gobernadores de Durango, Ismael Hernández y de Coahuila, Rubén Moreira, junto con su esposa Carolina Viggiano, y el líder del PRI, Alejandro Moreno apuntó a dos de sus colaboradoras y amigas, Paloma Sánchez, encargada de Comunicación Social, o Lorena Haro, de Vinculación con la Sociedad.

Redes Sociales Progresistas impulsado por la maestra Elba Esther Gordillo postuló a su hija, Maricruz Montelongo. Además incluyó como suplente del empresario Pedro Andrés Corsi, en el primer lugar de la cuarta circunscripción, al abogado Luis

Antonio Lagunas, nueva pareja sentimental de la ex líder magisterial.

En el PVEM busca reelegirse su vocero nacional Carlos Puente y lanzó a Javier Herrera Borunda, hijo del ex Gobernador de Veracruz, Fidel Herrera, y a Javier López Casarín, polémico operador del Canciller Marcelo Ebrard y detenido en el 2016 en Nuevo León por un desfalco contra el sindicato de maestros.

Movimiento Ciudadano rescató a las ex Gobernadoras del PRD en Zacatecas, Amalia García, y del PRI en Yucatán, Ivonne Ortega.

El nuevo partido Fuerza por México impulsó a su propio líder y dirigente sindical, Pedro Haces, y a la hija de Ricardo Monreal, Elda Catalina Monreal Pérez.

Por su parte, el PES postuló a Luis Bravo, hermano del Gobernador Cuauhtémoc Blanco y a Nicolás Castañeda Tejeda, ex secretario de Finanzas de Zacatecas, acusado de un desvío de 34 millones a través de la Universidad Politécnica del Sur de Zacatecas.

El PT impulsa al polémico Mauricio Toledo, quien enfrenta un juicio de desafuero en la Cámara baja, por delitos de enriquecimiento ilícito y desvío de recursos. Además promueve la reelección de Gerardo Fernández Noroña.

PÁGINA 7

IMAGEN DEL DÍA LA VUELTA A LA REALIDAD

CDMX.— Las carreteras que confluyen a la capital del país lucieron saturadas la tarde de ayer con el regreso de miles de vacacionistas. Según Capufe, la entrada que más afluencia registró fue la de Pachuca, seguida de la de Tlalpan y, no muy lejos, la conexión de Cuajimalpa con el Estado de México.

| METRÓPOLI | A31



Arranca proceso electoral en medio de polarización

Líderes de oposición dicen que **se trata de una elección de Estado** y que la 4T busca descarrilar al árbitro, en tanto el dirigente de Morena llama a **"defender la esperanza"**

LA MÁS GRANDE ELECCIÓN

HORACIO JIMÉNEZ, VÍCTOR GAMBOA, TERESA MORENO Y CORRESPONSALES NACIONALES
—nacion@eluniversal.com.mx

En el arranque pleno del proceso electoral 2021 —en el que los candidatos a diputados federales iniciaron actividades proselitistas en los 300 distritos del país—, las principales fuerzas políticas confrontaron posiciones y advirtieron la disputa entre dos proyectos de nación.

Los líderes nacionales del PAN, Marko Cortés; del PRI, Alejandro Moreno Cárdenas, y del PRD Jesús Zambrano, sostuvieron que enfrentan en esta contienda un escenario de polarización promovida desde el poder presidencial, que se trata de una elección de Estado y que la 4T busca descarrilar al árbitro electoral.

15 ENTIDADES FEDERATIVAS tendrán elecciones para gobernador en el proceso del próximo 6 de junio.

ruptión. En Chihuahua, arengó: "Defendamos la esperanza".

En entrevistas con EL UNIVERSAL, mientras que el panista afirmó que enfrentarán una "elección de Estado" y que están en juego dos proyectos de nación, el autoritario y el democrático, el priista dijo que México está "entrampado" entre quienes buscan y promueven la división y los que quieren una solución a los problemas que atraviesa el país, y el perredista subrayó: Morena busca instalar una dictadura.

| NACIÓN | A5, A6 Y A7 | ESTADOS | A12

DEMANDA INSTITUTO ELECTORAL DE LA CDMX AL GOBIERNO CAPITALINO
| METRÓPOLI | A25



Familiares y allegados asisten al entierro de Victoria Salazar, en Sonsonate, El Salvador.



MARKO CORTÉS
Dirigente del PAN

"Vamos a una elección en donde se descalifica desde el Poder Ejecutivo al árbitro electoral y a los opositores"



ALEJANDRO MORENO
Dirigente del PRI

"El país está entrampado entre quienes buscan la división y los que queremos una solución a los graves problemas"



JESÚS ZAMBRANO
Dirigente del PRD

"Hay severo peligro de que descarrilen el desempeño del INE y lleguen a la barbaridad de querer destituir a los consejeros"



MARIO DELGADO
Dirigente de Morena

"Se trata de defender la esperanza, de dar continuidad a los logros del gobierno de la 4T y desterrar los gobiernos de la corrupción"

Amedrentar al INE no prosperará: Córdova

ARIADNA GARCÍA
—nacion@eluniversal.com.mx

En el marco del arranque de las campañas 2021, el consejero presidente del Instituto Nacional Electoral (INE), Lorenzo Córdova, advirtió que este órgano está sometido a una estrategia de amedrentamiento que no prosperará.

"No es la primera vez que pretenden descarrilar al árbitro, es una estrategia que ha sido asumida en diversos momentos por diversos actores políticos y diversos motivos a lo largo de los últimos años. Pero debo decir que no lo lograron antes y no lograrán en el futuro", advirtió.

| NACIÓN | A4

RECIBOS HUNDEN A CANDIDATA

En el proceso a María Eugenia Campos, candidata del PAN a Chihuahua, se presentaron 34 recibos firmados por ella que la inculpan. | ESTADOS | A12

ESPECTÁCULOS



PREMIAN SAG LA DIVERSIDAD

La película The trial of the Chicago 7 se alzó con el premio a Mejor Cast, en ceremonia que incluyó a todos los sectores. | A21 |



CARLOS M. URZÚA

"En la 4T piensan que aumentar pensiones no requerirá de mayores impuestos o menos gasto en otros rubros, sino que se financiará con la austeridad y el combate a la corrupción. El cuento de siempre"

| A11 |

OPINIÓN

NACIÓN

- A2 Héctor de Mauleón
- A2 Paola Rojas
- A8 León Krauze
- A9 Alejandro Hope
- A10 Mauricio Merino
- A10 Francisco Olvera
- A11 Leonardo Quiró
- A11 José Antonio Crespo
- CARTERA
- A18 Mario Maldonado

\$20.90
DOLAR AL MENÚDEO



Año 104.
Número
37,758
CDMX,
40 págs.

37758

Sepultan a Victoria; sus familiares exigen justicia

Llevaron a cabo los funerales de la mujer salvadoreña asesinada por policías de Tulum

San Salvador. — Entre reclamos de "justicia", familiares y amigos se despidieron de Victoria Salazar Arriaza, la migrante salvadoreña asesinada por policías mexicanos en Tulum.

Un día después de que el cuerpo de Victoria llegara a El Salvador, procedente de México, sus restos fueron enterrados en un cementerio privado de La

Generosa, en las afueras de la ciudad de Sonsonate, en el suroeste salvadoreño.

Carlos Salazar, hermano de Victoria, dijo que la familia aún no logra comprender "lo que pasó". "Esperamos justicia, esperamos que se resuelva esto", indicó. Con información de La Prensa Gráfica, EFE y AFP

| NACIÓN | A9

\$69 por 1 mes **Infórmate en el periódico más objetivo de México**



SUSCRÍBETE A LA NUEVA PLATAFORMA DIGITAL DE EL UNIVERSAL
Mensualidad Digital Plus.
Primeros 6 meses, después \$99 por mes



771870 156029



La Jornada

DIRECTORA GENERAL: CARMEN LIRA SAADE
DIRECTOR FUNDADOR: CARLOS PAYÁN VELVER

LUNES 5 DE ABRIL DE 2021 // CIUDAD DE MÉXICO // AÑO 37 // NÚMERO 13183 // Precio 10 pesos

Reviven los espacios recreativos en la CDMX



▲ Miles de capitalinos y visitantes aprovecharon el fin de la Semana Santa para acudir a diversos lugares turísticos, como los canales de Xochimilco (imagen) y los bosques de Chapultepec y Aragón, entre

otros. Por la tarde, hubo congestión vehicular en Tlalpan, Zaragoza, Periférico e Insurgentes Norte por el retorno de vacacionistas. Foto Luis Castillo. LAURA GÓMEZ / P 29

Buscan el control de candidatos y regiones: Ortiz Pinchetti

Fiscalía electoral: fraudes del *narco*, “el gran enemigo”

● “En lo que va del proceso 70 aspirantes han sido asesinados”

● “Partidos e INE deberían revisar historiales de contendientes”

● “Candados bajaron riesgo de ilícitos de grandes empresarios”

● “Otra vez será vital el papel de la sociedad en los comicios de junio”

GUSTAVO CASTILLO GARCÍA / P 3

Aún hay miles sin el beneficio de la pensión universal

● No se concreta su registro, pese a cumplir requisitos, o no les llega la tarjeta para realizar cobros

● La ASF ha encontrado deficiencias en el control de pagos a beneficiarios

ANGÉLICA ENCISO / P 7

Tendrá el país nuevo mapa político con los megacomicios

● Comienza la fase más intensa en la que estarán en juego 15 gubernaturas y la mayoría de congresos

● El PRI busca frenar su caída, AN retener 4 estados y Morena refrendar avances

ALONSO URRUTIA / P 4

Se enviaron a 15 entidades un millón 458 mil vacunas: Birmex

● Son para inmunizar a mayores de 60 años; los decesos llegan a 204,147

EMIR OLIVARES ALONSO / P 13

OPINIÓN

500 años de la conquista de México
Tenochtitlan

ENRIQUE SEMO / III
/ P 9

COLUMNAS

Nosotros ya no somos los mismos Ortiz Tejeda	10
American Curios David Brooks	23

Rayuela

El narco todo lo invade. El desafío es, primero, neutralizarlo y, después, reducirlo a su mínima expresión. No es poco.

La Jornada



DIRECTORA GENERAL: CARMEN LIRA SAADE // DIRECTOR FUNDADOR: CARLOS PAVÁN VELER

LUNES 5 DE ABRIL DE 2021

www.jornada.com.mx

EL TIEMPO CORRE Y NO SE ACLARAN
LOS ASESINATOS DE MIROSLAVA BREACH
Y JAVIER VALDEZ



1475 días 1422 días



7 502228 390008

Ciberestafas a personas que buscan apoyos sociales, nuevo ilícito

- Condusef: se hacen pasar por instituciones para robar datos privados
- Esta modalidad creció con la pandemia, revela Rosado Jiménez
- Engañan a la gente vulnerable con el gancho de "acelerar trámites"
- Otro fraude es ofrecer "créditos milagro", alerta el funcionario

JULIO GUTIÉRREZ / P 17

Inundaciones devastan isla de Indonesia y Timor Oriental



▲ Más de 50 personas perecieron por las lluvias torrenciales y el deslizamiento de tierra en la isla indonesia de Flores y su vecina Timor Oriental, informaron autoridades, que temen que el número de víctimas sea mayor. Decenas de viviendas resultaron con graves

daños, mientras puentes y caminos quedaron destruidos. Se espera que las condiciones meteorológicas extremas continúen durante la próxima semana. En la imagen, una abuela y su nieto en la localidad de Haitimuk. Foto Alp. AGENCIAS / P 22

Actos masivos sin acatar sana distancia

Comienzan campañas para 9 gubernaturas

- Los aspirantes bombardean las redes sociales con promesas de toda índole

CORRESPONSALES / P 25

La seguridad, un eje, afirma Celia Maya

"Impulsará la 4T el avance en Querétaro"

- La candidata de Morena ofrece mayor apoyo a productores y trabajar con empresarios

ROLANDO MEDRANO / P 24

OPINIÓN: Arturo Balderas Rodríguez 11 ● Carlos Fazio 15 ● Gustavo Esteva 15 ● Iván Restrepo 16 ● John M. Ackerman 16 ● León Bendesky 18

● Hermann Bellinghausen **Cultura** // COLUMNAS: Dinero/ Enrique Galván Ochoa 6 ● Astillero/ Julio Hernández López 8

● México SA/ Carlos Fernández-Vega 19 ● Reporte Económico/ David Márquez Ayala 20



Carlos Puig
"PVEM, mejor ejemplo de la farsa cómica que son nuestros partidos" - P. 2



Ana María Olabuenaga
"En estos comicios solo hay de dos y usted decide quién se queda sin dientes" - P. 10



Ricardo Raphael
"Simulación en Zacatenco hace pensar en bandas que hurtan vacunas" - P. 3

Coronavirus en México



AL MOMENTO
La información de última hora sobre el virus.



SÍNTOMAS
Cómo se transmite y cómo tratarlo.



PREVENCIÓN
Recomendaciones para frenar la pandemia.



PREGUNTAS Y RESPUESTAS



TIEMPO REAL
Mapa del avance de la pandemia en el mundo.



FASE 3 POSITIVOS: 2,250,458 | FALLECIDOS: 204,147 | DOSIS APLICADAS: 9,036,000 | 4 DE ABRIL - 20:00 H | FUENTE: SECRETARÍA DE SALUD

Combate a la corrupción. Presenta denuncias ante la FGR por robo de combustible en 853 bombas con ayuda de *rastrillos*; Puebla, Estado de México y Veracruz, entidades con más casos JANNET LÓPEZ PONCE, CDMX, PÁGS. 6 Y 7

Detecta la Profeco transas en 297 gasolineras y va por sus permisos



Mario Zamora, abanderado de PRI-PRD-PAN a la gubernatura de Sinaloa, arrancó campaña jugando voleibol. OMAR FRANCO

Centennials, grupo decisivo en elecciones de este año



RAFAEL LÓPEZ MÉNDEZ, CDMX

Estadísticas del INE revelan que hay 14 millones 686 mil 561 jóvenes entre los 18 y 24 años con credencial para votar vigente, conocidos como Generación Z o Centennials; el segundo grupo más importante es el de los que tienen entre 25 y 29 años, que suman 11 millones 372 mil 279. PÁG. 8

Se desvanece por el calor
El Tribunal nos devolverá la candidatura, confía Salgado

J. A. BELMONT Y J. TRUJILLO - PÁG. 10

Diversas irregularidades
INE niega registro a 17 que buscan diputación federal

JANNET LÓPEZ PONCE - PÁG. 9

Publicidad en Facebook
En ocho meses, los partidos gastan 21 millones de pesos

KENIA HERNÁNDEZ - PÁG. 12

Lupita Jones
"A los 24 años me senté a negociar con *El Tigre*"

LILIANA PADILLA - PÁG. 4

Delatan a Billy Álvarez su abogado y director jurídico de Cooperativa Cruz Azul

RUBÉN MOSSO, CIUDAD DE MÉXICO

Ángel Martín Junquera y Miguel Eduardo Borrell solicitan criterio de oportunidad a la FGR a cambio de información. PÁG. 7

Muerte de niño en parque
Fiscalía de QR abre queja contra servidores públicos

A. MARTÍNEZ Y REDACCIÓN - PÁG. 18

→

TSMC quiere dominar el mercado del chip
Inversión de 26 mil mdd

P. 28

Luto en las letras. Se va F. G. Haghenbeck, el escritor del terror



El Sol de México®

CIUDAD DE MÉXICO | LUNES 5 DE ABRIL DE 2021 | AÑO LVI | NO. 20,000 | ORGANIZACIÓN EDITORIAL MEXICANA

PAQUITA RAMOS DE VÁZQUEZ / PRESIDENTA Y DIRECTORA GENERAL

\$10.00

ARBITRAJE BAJO EL TLCAN

Empresas de EU demandarán a México por parquímetros

Las empresas estadounidenses Doups Holdings y Sepadeve International notificaron al Gobierno mexicano su intención de iniciar una reclamación al amparo del Tratado de Libre Comercio de América del Norte (TLCAN), por afectaciones a sus inversiones en el mercado de parquímetros en la Ciudad de México. Doups Holdings participa como inversionista en Soluciones Pagomet CDMX y alega daños, luego de que la Secretaría de Movilidad capitalina revocó las concesiones para operar parquímetros en las colonias Nueva Santa María y Tránsito. En el caso de Sepadeve International, accionista en Urbipark, el reclamo es que la autoridad no atendió su solicitud para cambiar su permiso para operar parquímetros a una concesión para el uso y explotación de espacios públicos. **Pág. 16**

VUELAN DEL PAÍS

Inversionistas sacan más de 239 mil mdp

Al deterioro en el clima de inversión en México, se sumó la crisis por la pandemia, advierten analistas. **Pág. 17**

PUERTO RICO

Importa jornaleros

GUÁNICA. La mano de obra mexicana se convirtió en la opción, pues a pesar del desempleo, para los isleños son más rentables los bonos que da el Gobierno por la pandemia que trabajar en el campo. **Pág. 23**



Angélica de la Peña **Pág. 14**
Gerardo Gutiérrez **Pág. 14**
José Luis de la Cruz **Pág. 19**



HUGO ARCINIEGA/EL SOL DE SAN JUAN DEL RÍO, CUARTOSCURO Y DANIEL GALEANA

Salen a buscar el voto

Con mítines en los que por momentos se olvidó la sana distancia, o bien, a través de plataformas digitales, los candidatos iniciaron sus campañas el primer minuto de este domingo. En los siguientes dos meses gastarán más de mil 575 millones de pesos, pero parte de los recursos deberán usarlos para mitigar el riesgo de contagio por Covid. **Págs. 6 y 20**

LA IMPORTACIÓN SE QUEDA CORTA

Institutos improvisan compra de medicinas

JUAN LUIS RAMOS Y ROXANA GONZÁLEZ

El Inefam advierte de escasez en fármacos para hipertensos, diabéticos y alérgicos

El abasto de medicamentos en el sector público para tratar a pacientes con hipertensión, diabetes, alergias y otros padecimientos en los próximos meses es incierto. Ante los problemas en la compra consolidada internacional de fármacos que impulsó el Gobierno federal para este año, junto con la Oficina de las Nacio-

nes Unidas de Servicios para Proyectos (UNOPS), los directores de los institutos nacionales de salud, hospitales y autoridades sanitarias de las 32 entidades recibieron del Insabi la instrucción de comprar, por su cuenta, más de mil claves de medicinas y material de curación para evitar su desabasto. De acuerdo con un reporte del

Instituto Farmacéutico Médico (Inefam), los medicamentos que pueden escasear incluyen el amiodipino, utilizado para tratar la hipertensión y enfermedades cardíacas; la loratadina y la clorfenamina, para pacientes alérgicos, y la insulina, vital para los diabéticos.

El 26 de febrero, el coordinador de Abasto del Instituto de Salud para el Bienestar (Insabi), Adalberto Javier Santaella Solís, giró una circular a los directores de los institutos públicos de salud

para solicitarles que compren con sus medios mil 391 claves de medicamentos y materiales de curación que no fueron incluidos en la compra consolidada internacional, además de 227 claves que no tuvieron oferta.

José Carlos Ferreyra, presidente del Inefam, indicó que en años anteriores el porcentaje de avance en la compra de medicamentos al mes de marzo era de entre 40 y 50 por ciento, mientras que hoy el avance es de apenas 11 por ciento. **Págs. 4 y 5**

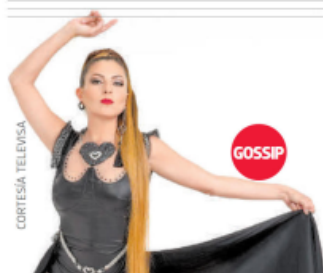

MARIANA OCHOA REGRESA A LA TV CON MÁS GLAMOUR

La actriz y cantante interpretará a Tais en la nueva serie Tíc Tac Toc, el reencuentro, una producción de Reynaldo López con la que regresa a la actuación después de 11 años.



NORMAL

La nueva fiebre del oro... virtual

El entusiasmo del millonario Elon Musk por el bitcoin dio un impulso a un mercado de más de nueve mil criptomonedas, aunque muchas son basura, alertan los expertos.



La Razón

DE MÉXICO

www.razon.com.mx

LUNES 5 de abril de 2021 • Nueva época • Año 12 Número 3682

PRECIO » \$10.00

Excolaboradores clave, listos a testificar contra Billy Álvarez en caso Cruz Azul

EXDIRECTOR Jurídico de la Cooperativa y abogado de la misma empresa presentaron pruebas; aseguran que están dispuestos a declarar ante la FGR. **pág. 7**

"EN FORMA por demás ventajosa, dolosa y fraudulenta, mediante convenio modificatorio de fecha 30 de junio de 2004, fue modificada la cláusula cuarta del citado contrato de fideicomiso F7283-3"
ÁNGEL JUNQUERA
Abogado de Cooperativa Cruz Azul



Incendio forestal en San Francisco Ayotuxco, Huixquilucan, ayer.

Foto: Especial

Activos, 57 incendios; ven causa en cambio climático

SEQUÍA, vientos y hasta frentes fríos, principales factores: experto; descuido de habitantes por tirar cigarrillos agrava situación **pág. 9**

Trabajos en
agencias y
servicios de
reservación

Cifras en número
de empleos

Fuente: Data México



NOCAUT FINAL A AGENCIAS DE VIAJES CON OTRA OLA COVID

NO SOBREVIVIRÁN mil 600 si hay nuevo confinamiento; en 2020 cerraron 2,400 de 8,000; este año la mitad del sector estaría aniquilada. **pág. 13**

Sólo 3 mil trabajadores de la salud son vacunados por día

A 3 meses de que inició la inoculación, más de 225 mil del sector privado aún esperan por una dosis. **pág. 8**

1,263 Positivos que ingresan la lista a 2 millones 250 mil 458
136 Decesos para un total de 204 mil 147 fallecimientos

CIFRAS EN MÉXICO, AYER

Decesos para un total de 204 mil 147 fallecimientos

INICIA CONTIENDA MÁS GRANDE DE LA HISTORIA

México entra de lleno a campañas, con alertas por seguridad y Covid

Por Jorge Chaparro

PIDEN reforzar medidas ante 65 asesinados contabilizados desde el inicio del proceso electoral; ven riesgos en 7 entidades **pág. 6**

EPIDEMIÓLOGOS alertan que aglomeraciones propias de mítines pueden propiciar casos; plantean evitar sitios cerrados **pág. 6**

EN MARCHA, lucha por 21 mil cargos; Morena señala que o se consolida la 4T o se abre puerta a la "mafia de la corrupción" **pág. 3**

ALBIAZUL reprocha ineffectividad y fin de ayuda a mujeres y niños con cáncer; PRI acusa mal manejo de la pandemia **pág. 3**

INE advierte que no se amedrentará ni será protagonista; en CDMX hay más aspirantes mujeres que en toda su historia **págs. 6 y 12**

LA ADVERTENCIA

"SE TIENE que reforzar la protección con más elementos de seguridad; ahora ya no se puede andar en caravanas ni se puede tener acceso a los candidatos"

HORACIO CERVANTES
Analista político de UNAM

"EL MAYOR riesgo de las campañas es el tema de los contagios; me preocupa que se violen todas las normas sanitarias como se ha venido haciendo desde hace meses"

ANTONIO LAZCANO
Biólogo de la UNAM

"LA DIVISIÓN es un síntoma grave para México y más en un proceso electoral, pues ahora son buenos y malos"

JOSÉ FERNÁNDEZ
Investigador de la Universidad de Harvard

Romo, con amplia ventaja en Miguel Hidalgo; suma 52%

Preferencia electoral de Alcalde
Este año se llevará a cabo la elección para elegir al próximo Alcalde de Miguel Hidalgo. Si hoy fueran las elecciones para elegir Alcalde de Miguel Hidalgo, ¿por cuál partido y candidato votaría usted?

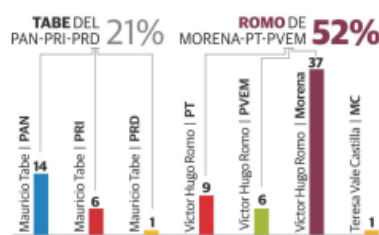

Encuesta de Buendía&Márquez: el morenista ganaría hoy la alcaldía; el panista Tabe, su principal rival, tiene 21% **pág. 10**

Fuente: Buendía&Márquez

EL PRESIDENTE AMLO REGISTRÓ 61% DE APROBACIÓN EN MARZO

En general, ¿usted aprueba o desaprueba el trabajo que está haciendo Andrés Manuel López Obrador como presidente de México? [%]

— Aprueba — Desaprueba

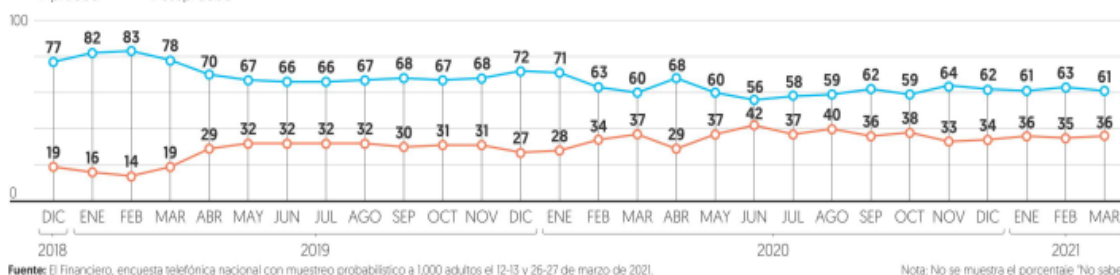

Fuente: El Financiero, encuesta telefónica nacional con muestreo probabilístico a 1,000 adultos el 12-13 y 26-27 de marzo de 2021.

Nota: No se muestra el porcentaje "No sabe".



EL FINANCIERO

AÑO XL N°10827 · CIUDAD DE MÉXICO · LUNES 5 DE ABRIL DE 2021 · \$10 M.N. · ELFINANCIERO.COM.MX

EN ECONOMÍA, MERCADOS Y NEGOCIOS
ALIANZA CON **Bloomberg**

Ven optimista pronóstico de SHCP para PIB de 2021

✓ ELECCIONES 2021

MAÑANERA

DESDE HOY, AMLO NO PODRÁ HACER NINGUNA REFERENCIA ELECTORAL EN SUS MENSAJES.

EJECUTIVO / PÁG. 37

LÍDERES DE PARTIDOS

A PRUEBA DE LAS URNAS, EL GOBIERNO DE AMLO: OPOSICIÓN, MORENA, POR DESTERRAR CORRUPCIÓN.

CONTIENDAS / PÁG. 39

'SACARÁ TARJETAS'

Pide INE respetar la ley y las elecciones

El INE seguirá siendo un árbitro vigilante del Estado de derecho, por lo que "sacará las tarjetas necesarias" para garantizar que las elecciones transcurran dentro del marco de la ley.

Lorenzo Córdova, consejero presidente del INE, en el arranque de las campañas pidió respetar la ley y dijo que el 7 de junio, un día después de las elecciones, la pobreza y desigualdad seguirán ahí, por lo que es necesario construir acuerdos e inyectarle viabilidad y futuro al país. — Eduardo Ortega / PÁG. 36

Estimaciones de las principales variables

	Aprobado 2021	Estimado 2021	Estimado 2022
PIB* [%]	4.6	5.3	3.6
Inflación anual [%]	3.0	3.8	3.0
Tipo de cambio [\$]			
Fin de periodo	21.9	20.2	20.4
Promedio	22.1	20.4	20.3
Petróleo mexicano			
Precio promedio [dps]	42.1	55.0	53.1

Fuente: SHCP, Precriterios 2022

*Puntual

EXPERTOS. Mutaciones del virus y lenta vacunación impedirían crecer al 5.3%

El pronóstico de Hacienda de crecer 5.3 por ciento este año es muy optimista e incierto, advirtieron expertos.

Luego de que la dependencia mejorara de 4.6 a 5.3 por ciento su estimado para el PIB, analistas dudan se logre por el lento avance de la vacunación y la propagación de las nuevas cepas de Covid-19.

La SHCP envió al Congreso los Precriterios Generales de Política Económica 2022, donde actualizó

el rango de crecimiento de 3.6 a 5.6 por ciento a uno de 4.3 a 6.3 por ciento. Si bien el crecimiento de 5.3 por ciento está en el rango de Banxico, está arriba del escenario central del banco, de 4.8 por ciento, y de proyecciones de analistas y organismos internacionales.

Expertos señalaron que crecer 5.3 por ciento sería factible si México se beneficia del plan de estímulos de EU y crece el resto del año.

— Z. Flores / G. Castañares / PÁG. 4

PRECITERIOS 2022

PERSISTE EL RIESGO DE RECORTES AL GASTO PÚBLICO

Expertos advirtieron que existe el riesgo de que se realicen recortes al gasto público ante el escenario de que no se cumplan los ingresos esperados por Hacienda.

La SHCP proyectó en los Precriterios Generales de Política Económica 2022 mayores ingresos presupuestarios por 174 mil 318 millones de pesos al cierre de 2021.

— Zenyazen Flores / PÁG. 5

ESCRIBEN

ENRIQUE QUINTANA
COORDENADAS / 2

ANTONIO NAVALÓN
AÑO CERO / 34

PABLO HIRIART
USODERAZÓN / 38

LOURDES MENDOZA
SOBREMESA / 45



LÍNEA BLANCA
El confinamiento disparó en 2020 la demanda de electrodomésticos.

PÁG. 16

COVID-19
VACUNAS
CORONAVIRUS EN MÉXICO

PÁG. 42

9 MILLONES 36 MIL
VACUNAS APLICADAS AL 4 DE ABRIL

136 DECESOS MÁS EN 24 HORAS

ADULTOS MAYORES
EN ABRIL RECIBIRÁN, AL MENOS, SU PRIMERA DOSIS: AMLO. PÁG. 37

EUROPA CONFINADA
EU APLICA EN UN DÍA 4 MILLONES DE DOSIS; PAPA VE INEQUIDAD. PÁGS. 30 Y 31

Ticker: GENIUS21

Por menos de 50 pesos invierte en tus acciones tecnológicas favoritas:

QUANTASHARES®

Facebook Apple Amazon Netflix Google Visa Mastercard Paypal Disney Alibaba Microsoft Nvidia



Finanzas y Dinero

Hacienda planea el mayor gasto público de la historia para 2022

• Presentó los Precriterios de Política Económica, base para el presupuesto que analizará el Congreso en septiembre.

● PÁG. 6

6.6 billones de pesos propone la Secretaría de Hacienda que sea el monto del gasto del gobierno en el 2022.

3.7% más que el gasto público representa el monto propuesto por la dependencia para el año que viene.

24.8% como proporción del PIB representaría el gasto público que pretende la SHCP para el 2022.

5.3% es el pronóstico de crecimiento de la economía proyectado por Hacienda para el próximo año en los precriterios.

Empresas y Negocios

Documenta trabas comerciales y a la inversión

México impone obstáculos a las empresas de EU, acusa la USTR

• La oficina comercial de EU reporta opacidad en compras públicas, sobreabundancia y cambios súbitos en las aduanas.

• Sectores de telecomunicaciones, farmacéutico, energético y agropecuario, entre los más afectados.

Roberto Morales

● PÁG. 24

4.6

POR CIENTO

es la estimación del crecimiento del PIB en México para este año según el Instituto de Finanzas Internacionales (IIF).

● PÁG. 9



Mercados, con arranque mixto en el I Trim.

• Vacunación y dinamismo económico de EU impulsan.

● PÁG. 18 y 23

7.21%

ganó el IPC de la BMV; destacan GCC, Alsea, GMéxico y Cemex.

23.7%

ganó la Mezcla Mexicana de exportación en el primer trimestre.

2.36%

se depreció el peso mexicano ante el dólar, en enero-marzo.

Empresas y Negocios

Alistan diálogo para reforma en hidrocarburos

• Diputados convocaron a expertos para hacer modificaciones.

● PÁG. 27

#AMLOTrackingpoll

Crece aprobación

Los "días santos" fueron favorables para la popularidad del presidente, que está cerca del 60 por ciento.

● PÁG. 46

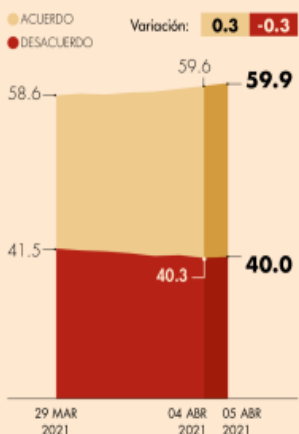

Sigue cerrada llave a estados

El flujo de recursos del Gasto Federalizado ha registrado una caída durante el sexenio, sobre todo en el periodo de pandemia; acumula 4 meses en terreno negativo.

● PÁG. 4-5

Gasto federalizado

VARIACIÓN ANUAL REAL %

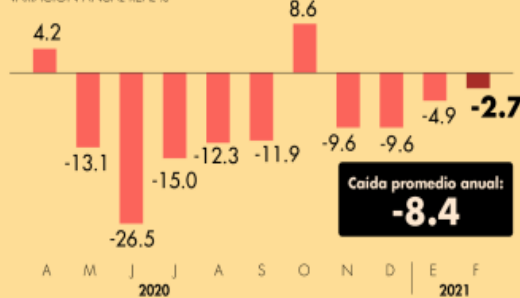

FUENTE: SHCP

Estados con mayores retrocesos

PROMEDIO DE LAS VARIACIONES ANUALES REALES % - PERIODO DE ABRIL DEL 2020 A FEBRERO DEL 2021

ENTIDAD	%
CDMX	-18.6
Edomex	-10.8
Guanajuato	-10.7
BCS	-9.9
Campeche	-9.8
Hidalgo	-9.3
Tabasco	-9.2
Michoacán	-9.0

Opinión

Gasolinazas de la IT

Entre números

Soraya Pérez

● PÁG. 25

Mesura

Económico

José Soto Galindo

● PÁG. 28

Ante crisis sanitaria, Bolsonaro remueve a altos mandos militares. ● PÁG. 40

Fracasa vacunación en la UE; negocia con Putin compra de Sputnik. ● PÁG. 39

Hoteles en destinos turísticos, al 50% durante Semana Santa. ● PÁG. 28

DESARROLLO COVID-19 EN MÉXICO Y GLOBAL

131'203 millones suman los contagios en el mundo.

MUERTES EN EL MUNDO

2'852

CASOS EN MÉXICO

2'250

LEA MÁS DEL CORONAVIRUS EN

MUERTES EN MÉXICO

204,147

MUERTES EN EU

555,001

No. de contagiados

612,753

personas se han contagiado de covid en la Ciudad de México.

El rastreador eleconomista.mx

Muertes por entidad (marzo del 2021)

Edomex	31,726
CDMX	30,686
Jalisco	11,388
Puebla	10,338
Guanajuato	10,005





BRASIL



NUOVA YORK



CDMX

Fotos: Héctor López Ramírez, AFP y Reuters

Mientras paseantes desbordaron el centro de Coyoacán, músicos toman precauciones para visitar a enfermos de covid; los teatros de Broadway reabrieron al 33% de aforo.

FUNCIÓN PRIMERA | PÁGINAS 11, 17 Y 21

CAÍDA PUDO EVITARSE, ASEGURAN

Una mayor inversión pudo haber mitigado la pobreza derivada de la pandemia: expertos.

PRIMERA | PÁGINA 10

EL METRO, EN LA VIEJA NORMALIDAD

Las líneas 1 y 3 del STC ya tuvieron días con afluencia del 100% de su capacidad.

PRIMERA | PÁGINA 17

MANTIENE SU META DE VACUNACIÓN

El presidente López Obrador dijo confiar en el avance del plan.

PRIMERA | PÁGINA 11



ESTE GASTO SE DUPLICARÁ HACIA 2024

Pensiones meten más presión a las finanzas

POR PAULO CANTILLO

PESO PRESUPUESTAL

(Participación de las pensiones en el gasto público total)

Pensiones contributivas
Pensión para ancianos

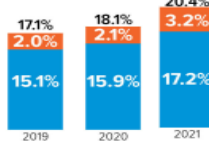

Desde 2021 se incluye pensión para personas con discapacidad

El pago de pensiones creció en los últimos años y hoy es el principal riesgo para sostener las finanzas públicas. De acuerdo con datos de Hacienda, en 2020 el sector público destinó 954 mil 461 millones de pesos a pagar pensiones, para un crecimiento de 9.2% promedio anual real en los últimos 25 años. Con esto, el peso de las pensiones públicas pasó de 4.5% a 15.9% del gasto total entre 1995 y 2020.

A esta presión se suma la pensión de adultos mayores, que entre 2018 y 2019 se triplicó en términos reales, en 2020 y 2021 volvió a crecer, y ahora los Precriterios 2022 muestran que pasará de 135.6 mil a 240 mil millones de pesos.

Para el Centro de

Investigación Económica y Presupuestaria, aumentar el apoyo a adultos mayores (de dos mil 500 a seis mil pesos bimensuales) y reducir de 68 a 65 años la edad para recibirla, elevará este gasto de 4.7 a 6.5% del PIB entre 2020 y 2024.

DINERO

DOCUMENTAN REPUNTE EN LLEGADAS

Oleada adolescente agrava la crisis migratoria en EU

POR VERÓNICA MONDRAGÓN

Siete de cada diez menores de edad que llegan solos a Estados Unidos tienen entre 14 y 17 años, de acuerdo con el Departamento de Salud y Servicios Humanos de Estados Unidos.

Esta dependencia tiene bajo su custodia a 12 mil 900 menores de edad, una

cifra independiente a los que están bajo resguardo de la Patrulla Fronteriza. De dicho total, 68% son varones. La mayor parte de los niños y adolescentes que llegan solos a la frontera sur del país son originarios de Guatemala, con 46%, seguido de Honduras, con 25% de los arribos al país.

PRIMERA | PÁGINA 20

SÓLO DOS DE CADA CINCO REPETIRÁN CANDIDATURA

Batean reelección a 60% de diputados

De 448 legisladores federales que quieren mantener su curul, 187 lograron entrar a las listas aprobadas por el INE; por primera vez, más mujeres que hombres buscarán una diputación



POR LETICIA ROBLES DE LA ROSA

Sólo dos de cada cinco diputados lograron el respaldo de sus partidos para reelegirse.

De acuerdo con las listas aprobadas por el Consejo General del INE, 187 de los 448 legisladores que hicieron pública su intención de continuar en la Cámara de Diputados tendrán oportunidades reales de mantener el curul.

Morena es el partido que más legisladores lleva a la reelección, pues 101 de sus actuales 257 diputados, 39% del total, están en las listas de mayoría relativa y de representación proporcional.

Porcentualmente, el PT es el que más legisladores lleva a la reelección al postular a 28 de los 47 integrantes de su bancada en San Lázaro, 59% de sus activos legislativos.

El PAN llevará a 28 de sus 78 integrantes actuales, lo que representa 35.8% de la bancada. El PRI, que actualmente tiene 48 diputados federales, decidió respaldar a 15 de ellos para la reelección.

Además, por primera vez en México, 53.7% de las personas que aspiran a una diputación federal son mujeres, entre ellas las exgobernadoras Ivonne Ortega y Amalia García, quienes militaron en el PRI y el PRD, respectivamente, pero ahora son postuladas por MC.

PRIMERA | PÁGINAS 2 Y 4

60 ASPIRANTES SOLICITAN PROTECCIÓN FEDERAL

Alrededor de 60 candidatos a distintos cargos de elección popular solicitaron protección personal previo al arranque de las campañas.

"Hay un monitoreo de más de 60 peticiones de distintos ámbitos y todas han sido atendidas o están en proceso de atención", indicó Arturo Medina Padilla, titular de la Unidad de Políticas y Estrategias para la Construcción de Paz en Estados y Regiones de la Secretaría de Seguridad y Protección Ciudadana (SSPC).

De ese total, ocho pueden considerarse como

casos extremos, por lo que fueron atendidos de inmediato, explicó el funcionario.

"Tenemos ocho casos atendidos para diversos cargos, tanto locales como federales. La mayor parte de la incidencia está en los cargos locales, de presidencia municipal o vinculados a los ayuntamientos", detalló.

En tanto, Gonzalo Elías Zopiyacte, exalcalde de Mixtla de Altamirano y esposo de la actual candidata del PRI a esa presidencia municipal, fue asesinado.

— David Vicenteno
PRIMERA | PÁGINA 5

ENTRAN A LA BOLETA... DE LA POLÉMICA

Estos son algunos de los personajes que buscarán una diputación federal pese a enfrentar delitos o estar vinculados con presuntos delinquentes.

PRIMERA | PÁGINAS 2 Y 4



Mauricio Toledo Gutiérrez

Exdelegado en Coyoacán, exdiputado local y actual diputado federal por el PT. La Fiscalía de la CDMX lo acusa de enriquecimiento ilícito.



Yeidckol Polevnsky

En junio del año pasado, Morena denunció a su exdirigente nacional por delitos como lavado y daño patrimonial por 809 millones de pesos.



Lázaro Mazón Alonso

Exsenador del PRD vinculado con José Luis Abarca, exalcalde de Iguala acusado de ordenar la desaparición de los 43 normalistas.

LOERA OFRECE UN GOBIERNO DE HONESTIDAD

Juan Carlos Loera, candidato de Morena a la gubernatura de Chihuahua, tiene como meta erradicar la corrupción que ha golpeado al estado.

PRIMERA | PÁGINA 8



LANZAN A EXOBISPO DE CANDIDATO

El Partido Fuerza por México postulará a Onésimo Cepeda como candidato a diputado local por Ecatepec.

PRIMERA | PÁGINA 6

10
MIL TONELADAS
de basura causadas por la propaganda electoral podrían saturar la CDMX.
PRIMERA | PÁGINA 17

SE APAGA SU PLUMA

El escritor mexicano F.G. Haghenbeck, un referente de la novela negra, murió de coronavirus.

PRIMERA | PÁGINA 22



¡SE LUCE!

Julio Urías debutó esta temporada con un triunfo para Dodgers y una actuación de siete entradas, la más larga de su carrera. ADRENALINA



EXCELSIOR
Ricardo Peralta 9
Mario Luis Fuentes 12
Corin Robertson 21
Humberto Musacchio 23





CULTURA | 14

Murió por COVID
Francisco Haghenbeck,
autor de novelas
policíacas y fantásticas,
cómic y guiones;
tenía 56 años

[Redacción]



ACADEMIA | 17

La NASA rinde homenaje póstumo a Rafael Navarro González, destacado científico mexicano y Premio Crónica: una montaña de Marte llevará su nombre

[Adrián Figueroa Nolasco]

LA ESQUINA

En un mundo ideal, las campañas electorales sirven para contrastar y explicar proyectos a una ciudadanía dispuesta a participar activamente en la cosa pública. En el mundo real, esperemos que al menos vayan más allá de las frases huecas, los golpes por debajo de la mesa y las descalificaciones constantes e interesadas al árbitro ciudadano. Ya sería un avance.

Presidente y Director General:
Jorge Kahwagi Gastine

LUNES, 5
ABRIL 2021
AÑO 25 N° 8891 / \$10.00
www.cronica.com.mx

al: **CRÓNICA** DE HOY[®]

Inician campañas; Córdoba: “no descalifiquen al árbitro”

¿PANDEMIA? ACAPULCO, AL TOPE



A pesar de la advertencia de que se aproxima la tercera ola COVID, miles de vacacionistas inundan las playas de Acapulco.

“El INE está sometido a una estrategia de amedrentamiento que no va a prosperar”, dice el Consejero Presidente, tras el registro de candidaturas federales

"Sin protagonismos ni estridencias", el INE sacará "las tarjetas que sean necesarias"

[Alberto García y Alejandro Páez Morales]

33

- ◆ Llama **MARIO DELGADO** a morenistas a defender la integridad de la 4T "o se abrirá la puerta a la mafia de la corrupción"
- ◆ Pide el panista **MARCO CORTÉS** comparar propuestas y trayectorias, para frenar "el proyecto de Morena basado en destrucción"
- ◆ "Inicia la defensa de México", afirma el priista **ALEJANDRO MORENO**: "Morena demostró que no sabe, no quiere y no puede"
- ◆ "Si no hay un cambio en la correlación de fuerzas, no habrá libertades en los próximos años": **JESÚS ZAMBRANO**, del PRD
- ◆ Somos los únicos con agenda para las mujeres, el medio ambiente, la salud y la paz; no tenemos candidatos impresentables: **CASTAÑEDA**, de MC

[Eloísa Domínguez, Alejandro Páez y Adriana Rodríguez]

4, 12 y 13

SUMA MEXICO
204,147
MUERTES COVID

CASOS POSITIVOS
2'250,458

Actualización SSA al 4 de Agosto

NÚMERO DE PERSONAS QUE HAN
RECIBIDO VACUNA ANTI-COVID

8'987,190

5 y 11

ESCRIBEN

♦ RAÚL TREJO DELARBRE ♦ UNO ♦ JULIO BRITO A. ♦ DOS ♦ ISIDRO CISNEROS ♦ DOS ♦ RAFAEL CARDONA ♦ TRES ♦
♦ PEPE GRILLO ♦ TRES ♦ LEOPOLDO MENDIVIL ♦ CUATRO ♦ GERARDO GAMBA ♦ CUATRO ♦

AMLO: en abril se aplicará al menos primera dosis de vacuna contra Covid-19 a todos los adultos mayores



P. 6

Convoca presidente del Senado a redoblar esfuerzos para concretar agenda legislativa



Eduardo Ramírez

P. 7



Militantes de Morena mantienen tomados accesos del INE

P. 10-11

LUNES 5 DE ABRIL DE 2021

unomásuno

5 pesos

CRÍTICO Y VERAZ

Nacional

www.unomasuno.com.mx [@unomasunomx](https://twitter.com/unomasunomx) [unomasunoMXoficial](https://facebook.com/unomasunoMXoficial) [TVDIARIOMX](https://www.youtube.com/channel/UCVdIARIOMX)

Presidente Editor: Dr. Naim Libien Kaul Directora General: Dra. Karina A. Rocha Año XLI NÚMERO 15669

¡Arrancan!

Campañas en México



P. 4-5



García Cabeza de Vaca

Empresario de Tamaulipas...

El narco me arrebató mi casino



Dionicio Poli

P. 14-15

**Molotov baja
90% su caché
por crisis de la
pandemia**

Se presentarán en el festival virtual Pa'l Norte pero reconocen que sólo cobraron el 10%. **Pág. 11**



Turismo de vacunas hacia Estados Unidos vive boom

Viajes exprés. Aunque agencias de viajes también ofertan destinos como Dubái, los mexicanos optan por inmunizarse de forma anticipada contra el Covid en Texas, Nueva York y Florida. **Pág. 06**

**Papa Francisco
coincide con AMLO y
aboga por un reparto
equitativo de dosis**

Pág. 07



Bendición urbi et orbi. El pontífice pidió que el acceso a las vacunas sea igual para todos y que se ayude a los países más vulnerables. / AP

**Evita Pumas
el descalabro
en CU** **Pág. 14**



**Linchamiento
digital crecerá
en campañas**

Las redes sociales serán las protagonistas por descalificaciones en la campaña electoral. **Pág. 04**

Caliente
caliente.mx

Recibe de regalo
\$400

HORARIO	PARTIDOS 5 DE ABRIL		LOCAL	EMPATE	VISITANTE
12:00	EVERTON	VS	CRYSTAL PALACE	-130	+240 +400
14:00	BARCELONA	VS	R. VALLADOLID	-750	+700 +1600
14:15	WOLVERHAMPTON	VS	WEST HAM	+195	+210 +150

ESTOS MOMIOS, FECHAS Y HORARIOS PUEDEN CAMBIAR EN CUALQUIER MOMENTO. CONSÚLTALOS ANTES DE HETER TU APUESTA.

Si apuestas **\$400** a este parlay cobrarías: **\$2,366**

*VÁLIDO SÓLO PARA NUEVOS USUARIOS. PERMISO SEGÚN DISPOSICIÓN DE LA LEY. LOS JUEGOS CON APUESTA ESTÁN PROHIBIDOS PARA MENORES DE EDAD. CONSULTA TÉRMINOS Y CONDICIONES EN CALIENTE.MX

**APUESTA
EN VIVO**



**BAJA LA
APP EN
CALIENTE.MX**



MI CIUDAD / 2 Y 3

Eventos sin realizar, cancelaciones y nula respuesta a quejas, por los conciertos de candlelight



ESPECIAL

MI CIUDAD / 4

En estímulo para vehículos híbridos, difieren en GCDMX



CUATROSCURO

DIARIO DE MÉXICO

LUNES

5 DE ABRIL DE 2021

AÑO 72

NÚM. 18289

CIUDAD DE MÉXICO

\$5.00

MI NACIÓN / 6

Manufactureros piden apoyo ante el T-MEC y la Covid-19



En mitin realizado en Acapulco, simpatizantes de Salgado Macedonio mandaron este mensaje a Lorenzo Córdova.



0 742832 512824

INE denuncia campaña de asedio y amedrentamiento

• Lorenzo Córdova Vianello, presidente consejero del Instituto Nacional Electoral, aseguró que se encuentran bajo acoso, al tiempo que aclaró que no están en contra de nadie, ni de ninguna fuerza política.

• En el inicio de las campañas electorales rumbo al 6 de junio, advirtió que sacarán las tarjetas necesarias dentro del marco de la ley para sancionar a candidatos que incurran en anomalías. **MI NACIÓN / 5**

CUATROSCURO

más **p**ormás

LO MEJOR DE LA WEB EN UN SOLO LUGAR

5 DE ABRIL DE 2021 / AÑO 11, NO. 3,144

LUNES

MIN

9



MAX

24

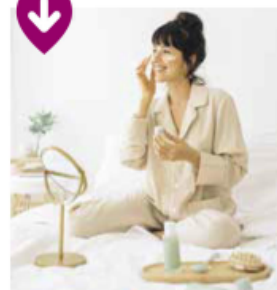

SPA EN CASA

Aprovecha las vacaciones para relajarte y consentirte como te mereces con estos sencillos consejos. **P. 02**



PARA EL CALOR

Te tenemos tres fáciles recetas para preparar deliciosas y frescas bebidas para toda la familia. **P. 04**

FLOWERPEDIA

P. 11



PICTOLINE



RECORRE PARÍS DESDE TU SOFÁ

P. 06-07

FOTO: SHUTTERSTOCK

Caliente
caliente.mx

Recibe de regalo* **\$400**

HORARIO	PARTIDOS 5 DE ABRIL		LOCAL	EMPATE	VISITANTE
12:00	EVERTON	VS	CRYSTAL PALACE	-130	+240 +400
14:00	BARCELONA	VS	R. VALLADOLID	-750	+700 +1600
14:15	WOLVERHAMPTON	VS	WEST HAM	+195	+210 +150

ESTOS MOMIOS, FECHAS Y HORARIOS PUEDEN CAMBIAR EN CUALQUIER MOMENTO. CONSÚLTALOS ANTES DE METER TU APUESTA.

Si apuestas **\$400** a este parlay cobrarías: **\$2,366**

*VÁLIDO SÓLO PARA NUEVOS USUARIOS. PERMISO SEGOR DGG/SPH04/97 DIVIÉRTETE RESPONSABLEMENTE. LOS JUEGOS CON APUESTA ESTÁN PROHIBIDOS PARA MENORES DE EDAD. CONSULTA TÉRMINOS Y CONDICIONES EN CALIENTE.MX

APUESTA
EN VIVO

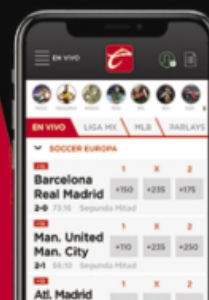

BAJA LA
APP EN
caliente.mx



Available on the
App Store



REPORTES
Indigo
CINCO DÍAS

EDICIÓN MÉXICO
No. 2206 LUNES 5 DE ABRIL 2021
reporteindigo.com

ENTRE DOS PROYECTOS

El arranque de las campañas rumbo a los comicios intermedios iniciaron con una marcada rivalidad entre las dos principales coaliciones y propuestas políticas: “Juntos Haremos Historia” y “Va por México”, sin embargo, partidos como MC, que busca ser la tercera opción entre los votantes, y los organismos autónomos, también tendrán un papel preponderante

12



NACIONAL

De la farándula a las urnas

Nuevamente todos los partidos políticos en vez de optar por perfiles especializados en política recurrirán a celebridades y deportistas para buscar ganar un puesto de elección popular en los comicios más grandes de la historia del país



16

INDIGONOMICS

Negocio digital para principiantes

En 2020 muchos comercios recurrieron al comercio electrónico para sobrevivir, pero actualmente es un elemento indispensable para el crecimiento de un negocio



28

2021 #LaGranElección

Circo, maroma y teatro... electoral

Arrancan campañas de dos meses; INE acusa asedio

Autoridades llaman a respetar la ley y denunciar fraudes

Candidatos pueden quedar fuera por violencia de género

En la CDMX comienza disputa por alcaldías y diputaciones

MÉXICO Y CDMX P.4,5 Y 9

NIEGAN INFORMACIÓN RECONOCIDA DESDE EL MISMO GOBIERNO

Le ponen muro a transparencia

Gobernación, Salud y Presidencia negaron haber recibido solicitudes de funcionarios para que les adelantaran la aplicación de la vacuna, mientras el subsecretario López-Gatell reveló la existencia de cartas con esa petición. Birmex consideró confidencial el contrato para la Sputnik V y dio información incompleta sobre la compra de 3 millones de medicamentos para tratar el Covid... El Banco del Bienestar negó datos sobre sucursales construidas del 1 de enero de 2020 al 1 de febrero pasado **MÉXICO P. 3**



PASEANDO... AL CORONAVIRUS. Pese al Semáforo Epidemiológico Naranja en la capital, este domingo cientos de personas acudieron al bosque de Chapultepec a pasear en familia. **CDMX P. 10**



Bajan del avión... y les detectan Covid **CDMX P. 8**

DISMINUYE INTERÉS POR SEGUNDA DOSIS EN ECATEPEC

En la primera etapa se vacunaron contra el Covid 120 mil adultos mayores en una semana, esta vez son 79 mil en 6 días

ESTADOS P. 11

2,250,458

CONFIRMADOS

1,263 más que ayer

Casos activos estimados, del 1 al 4 de abril



204,147

DEFUNCIONES

136 más que ayer



LUNES 5 DE ABRIL DE 2021

AÑO X N° 2406 | CDMX



24 HORAS

EL DIARIO SIN LÍMITES

¡Ahora también llegamos por **Telegram!**

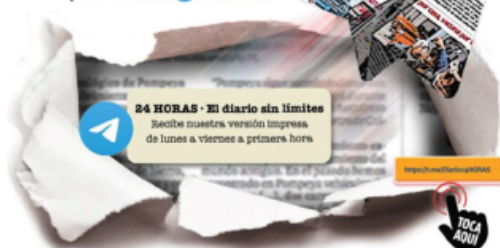

Venta de mariscos cae 30% en la Nueva Vega

Pese a una ligera recuperación económica con respecto a 2020, en plena Semana Santa locatarios reportan una baja de ingresos por menor afluencia de consumidores y se ven obligados a encarecer sus productos. Mexicanos optan por comprar pescados más baratos aunque sean de mala calidad **NEGOCIOS P. 16**



ALZA EN LA INFLACIÓN ANUAL GOLPEA FINANZAS FAMILIARES **P. 17**

HOY ESCRIBE

Después de un año de espera, la noticia comenzó a correr entre grupos de Whatsapp, redes sociales y llamadas de familiares: la vacuna contra el Covid-19 llegaba a su ciudad. Era el momento de preparar documentos; papelerías y centros de copiado comenzaron a registrar largas filas...

KARINA AGUILAR PÁGINA 5



#RUMBOAL6DEJUNIO

NUEVA ERA / AÑO. 04 / NO. 1397 / LUNES 5 DE ABRIL DE 2021

EL HERALDO

D E M É X I C O

\$10

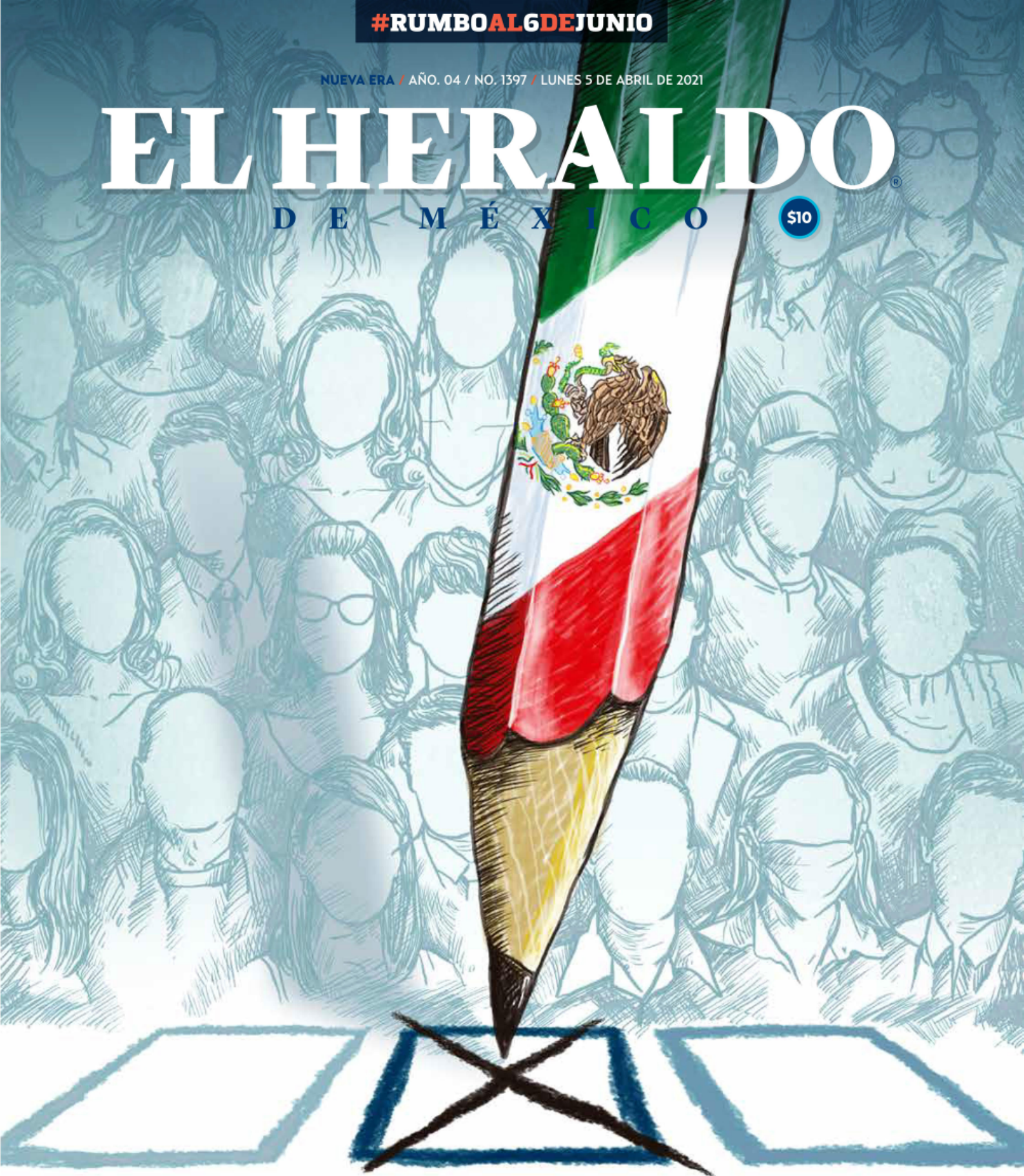

En marcha, la elección

MÁS GRANDE

P12-16

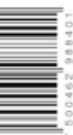

RUTA 2021

#SUPLEMENTO • 11 CANDIDATOS ARRANCAN CON VENTAJA

“En abril, todos los adultos mayores vacunados”: AMLO

POR CLAUDIA BOLAÑOS

El presidente Andrés Manuel López Obrador se dijo confiado en poder dar por concluida, en este mismo mes el programa de vacunación contra el Covid-19 para personas mayores de 60 años y

más. A través de sus redes sociales informó que, con la vacunación de los adultos mayores, se reducirá la mortalidad de la población hasta en un 80 por ciento. “Me da confianza que avance, de acuerdo con lo previsto, la vacunación de todos los adultos mayores”. En este mes, terminaremos de aplicar la primera dosis **Pág. 4**

• **“COMO RECIBO MI CHEQUE, LO ENVÍO”: MIGRANTES POR PANDEMIA.** **Pág. 8**

• **AVANZA JORNADA DE VACUNACIÓN CON AGLOMERACIONES EN LA CIUDAD DE MÉXICO.** **Pág. 10**



EN LAS PLAYAS

PESE A LA PANDEMIA, los vacacionistas acudieron a zonas recreativas de Cancún, Quintana Roo. **Pág. 12**

• **ACOTAN ACCIONES DE SERVIDORES PÚBLICOS DURANTE LAS CAMPAÑAS** **Pág. 4**

SONDEOS

EL CANDIDATO DE “JUNTOS HAREMOS HISTORIA” aventaja a sus rivales.

Cifras en porcentajes

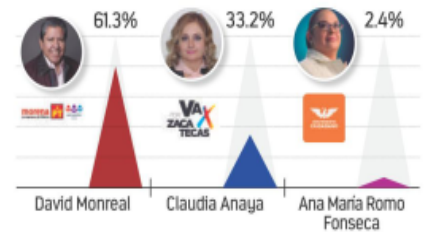

Fuente: Emotición 21

HOLGADA VENTAJA DE 30% DE DAVID MONREAL EN ZACATECAS

El candidato por la coalición “Juntos Haremos Historia”, David Monreal Ávila, arrancó su campaña por la gubernatura de la entidad con una ventaja de más del 30% por encima de sus contendientes. **Pág. 5**



ContraRepública

NACE CONTRARÉPLICA ZACATECAS, UNA NUEVA OPCIÓN INFORMATIVA

HOY, NACE EN ZACATECAS una nueva opción informativa, **ContraRepública Zacatecas**, periodismo de investigación. Es un diario impreso que busca posicionarse en el ánimo lector de los zacatecanos, con el objetivo de presentar la noticia de manera fresca, veraz, oportuna y objetiva. Cuenta con el respaldo de tres ediciones que ya circulan: Ciudad de México, Puebla y San Luis Potosí. **Pág. 6**

Cuartoscuro



Covid-19

¿Y el confinamiento?

Por las vacaciones de Semana Santa, el centro de Coyoacán se saturó de paseantes y comensales que buscaban distraerse por unas horas del encierro.

Batallan capitalinos por ruido de aviones

SELENE VELASCO

Los capitalinos que padecen afectaciones por el ruido de los aviones en sus colonias batallan, además, con la legislación para interponer las quejas correspondientes.

Ante los reclamos de quienes explican daños por el descenso de las aeronaves, ahora en el sur de la Ciudad de México, debido al rediseño en las rutas aéreas realizado por los Servicios a la Navegación en el Espacio Aéreo Mexicano (Seneam), vecinos reprocharon la falta de regulación clara.

Si alguien busca quejarse por el ruido de los aviones se enfrenta a que la Procuraduría Ambiental y del Ordenamiento Territorial (PAOT) sólo cuenta con seguimiento para detectar y atender el ruido de fuentes fijas y no móviles. Por ello, su personal canaliza a los quejosos a la Secretaría del Medio Ambiente (Sedema), pero ahí tampoco procede la queja.

Ambos entes indicaron a REFORMA que el espacio aéreo y sus implicaciones por ruido son competencia del Gobierno federal.

Si bien Servicios a la Navegación del Espacio Aéreo Mexicano ha asegurado que los aviones emiten ruido casi imperceptible, colonos explican que hay ocasiones en que no pueden dormir por el ruido de los aviones al pasar y que hasta registran interrupciones al servicio de telefonía, internet y cable.

Es por ello que lanzaron una iniciativa virtual para reunir firmas para buscar una solución al ruido de los aviones.

Poco a poco

La CDMX reportó un avance del 76% en la vacunación en la Capital.

- Hasta ayer, se habían aplicado 1 millón 246 mil 597 de primeras dosis de vacunas contra Covid-19 en las 16 alcaldías.
- Cifra que representa un 76 por ciento del total de 1 millón 643 mil 259 adultos mayores que se estiman en la CDMX, según el padrón electoral.
- Las autoridades capitalinas detallaron que, del total, se reportan 173 mil 773 segundas dosis aplicadas, lo que significa que ese número de personas concluyó su esquema.
- 95 mil 910 dosis fueron aplicadas en Álvaro Obregón (75 por ciento de cobertura); 85 mil 310 dosis en Azcapotzalco (95 por ciento de cobertura); 70 mil 53 en Benito Juárez (70 por ciento de cobertura) y 127 mil 116 en Coyoacán (93 por ciento de cobertura).



519
mil 129 adultos mayores en GAM e Itapalapa.

125
mil 421, vacunas han sido aplicadas en GAM.

Responden SOS

- Esto ocurrió durante la jornada de inmunización contra el Covid-19 en Itzapalapa.
- La mujer de 85 años aprovechó que fue llevada a la Vocacional 7, en Ermita Itzapalapa, para pedir auxilio.
- Entregó una nota al enfermero

Aprovecha adulta mayor vacunación para denunciar maltrato.

- que le aplicó la inyección, en la que denunciaba a sus acompañantes (su hijo y su yerno) de encerrarla en su domicilio y tenerla en condiciones deplorables, además de sufrir humillaciones.
- El encargado del centro

- de vacunación dio aviso a policías, por lo que de inmediato la resguardaron y llevaron a un sitio seguro a fin de darle seguimiento a su caso.
- Su hijo y su pareja fueron detenidos en el lugar.

Ayúdame por favor que estoy sufriendo por mi hijo y su esposa. Tengo un año aquí viviendo en la casa y no me dejan salir ni en la puerta. La mujer entregó una nota a un enfermero.

reformaciudad ciudad@reforma.com

CIUDAD

LUNES 5 / ABR. / 2021 / Tel. 555-628-7176 / Editor: Inti Vargas

HOY: ** LLUVIAS MÍN. 10°C MÁX. 25°C NO CIRCULA AMARILLO 5 y 6 VERIFICAN 3 y 4 1 y 2

Sufren reclusas doble sentencia

A diferencia de los hombres, las mujeres en prisiones del Estado de México sufren el abandono familiar

TESTIMONIO: EN EL OLVIDO



Por la pandemia, en las cárceles se permiten las videollamadas con familiares.

ALEJANDRO LEÓN

Tomas lleva seis años reclusa en el Penal de Neza Bordo por homicidio calificado.

Un juez la condenó a 43 años de prisión. Nunca ha recibido una visita familiar en la cárcel, de alguno de sus cinco hermanos o de sus papás.

Desde que fue detenida, no ha vuelto a abrazar a sus cuatro hijos menores de edad.

Debido a esa situación, no hay quien le suministre los recursos económicos para pagar por su estancia en el penal.

Por ello, aprendió a coexistir en la cárcel. Vende a las internas bolsos que teje. En una semana puede hacer hasta tres bolsos, por cada una gana 100 pesos.

Su caso forma parte del 60 por ciento de mujeres reclusas en el Estado de México que sufren el abandono de sus familias al no recibir visitas.

En contraste, el olvido en hombres presos es apenas del 15 por ciento. Esto, de acuerdo con una estimación de la Secretaría de Seguridad Ciudadana del Edomex, que me compartió a este diario.

En esa entidad, hay una población carcelaria de 33 mil 136 internos, que es la más grande del País.

Tan sólo en el penal de Barrios, en Tlalnepantla, de 308 mujeres que hay reclusas, 200 internas ya no reciben visitas familiares.

Sofía Talamantes, coor-

dinadora del Programa de Sistema Penitenciario y Reinserción Social de la organización Documenta, señaló que, aunado a la ausencia de visitas, hay estigmas y estereotipos sobre las mujeres presas.

"Ante la sociedad, es muchísimo más grave que una mujer haya cometido un delito, que un hombre."

"En el tema de reinserción, una vez que salen las mujeres de prisión, aunque tal vez ya no tienen una sentencia jurídica, siguen teniendo una sentencia social, de que 'ah, ya estuvo en prisión'. Entonces, se les

dificulta muchísimo cuando salen poder tener un trabajo, incluso, conseguir sus papeles como su acta de nacimiento", comentó Talamantes.

Melvis Pérez es otro ejemplo del abandono familiar. Nunca ha recibido una visita en los dos años que lleva reclusa en el penal de Neza Bordo.

Desde enero de 2020, no ha vuelto a tener una audiencia para que un juez le dicte sentencia por el delito de secuestro del que la acusan.

Su representante legal es un defensor público,

quien no le ha presentado avances del caso y sólo le pide tener paciencia.

"Mi abogado de oficio nada más ha venido una vez y esa vez nos dijo: 'es que no hay nada, chamacas, no hay nada, el proceso federal es largo y te tienes que esperar, a que te quedes uno, dos, tres, hasta 10 años es mejor, a que te quedes 90 años', es lo único que me dijo", declaró Melvis a REFORMA.

Incluso, algunas internas han suplido la ausencia de visitas con videollamadas a sus familiares, las cuales son permitidas por las autoridades carcelarias.

EN LLAMAS



SELENE VELASCO

Al menos, 3.4 hectáreas de pastizales fueron afectadas ayer por un incendio en la Alcaldía Xochimilco.

Elementos del Heroico Cuerpo de Bomberos acudieron al sitio y Protección Civil dispuso una pipa con capacidad para 20 mil litros de agua.



Fotografían INE a cambio de despensas



ALEJANDRO LEÓN

Trabajadores a bordo de patrullas municipales de Ecatepec recorrieron este fin de semana varias colonias del Municipio para condicionar la entrega de despensas y kits de higiene por la pandemia a cambio de fotografiar la credencial del INE de los vecinos, constató REFORMA.

En algunas colonias, si los habitantes no facilitaban la credencial para votar, los trabajadores, que portaban chalecos guindas con el eslogan del Ayuntamiento, no les entregaban las dádivas.

Esto ocurrió en barrios de Ecatepec, donde los ve-

cinos carecen de patrullajes de la Policía Municipal, como Ciudad Oriente.

En cambio, esta vez las bateas de las patrullas fueron utilizadas para trasladar miles de kits y despensas que tenían números de folio y lemas del Gobierno del morenista Fernando Vilchis, quien busca ser reelecto como Alcalde de Ecatepec.

El acto se registró previo al inicio de las campañas electorales en el País.

"Yo no quiero despensa, yo quiero el agua, me gasto más en pipas, estar comprando agua", expresó la vecina María de la Luz.

Consultado al respecto, el Ayuntamiento aseguró que desde el 4 de enero pasado, han entregado 100



Las despensas también tenían kits de higiene.

Señaló que las reglas de operación establecen que policías, rescatistas y bomberos son los encargados de hacer la entrega de los paquetes para evitar un manejo político.

Nuevas políticas

El ITDP señaló en un artículo que la Ciudad de México necesita una política renovada de Espacio Público para legislar a favor del comercio informal.

PÁGINA 2

avisos

Encuéntralos en la página 5

55-5140-5140

Piden reconsiderar a titular de Búsqueda

REFORMA / STAFF

El Consejo Ciudadano de Búsqueda de Personas de la Ciudad de México acusó que la nueva Comisionada de Búsqueda, Lizzeth Hernández Navarro, no cuenta con el perfil para el cargo y solicitó que su designación se reconsiderara.

En una carta fechada el 1 de abril y enviada a la Jefa de Gobierno, Claudia Sheinbaum, y al Secretario de Gobierno, Alfonso Suárez del Real, los 12 integrantes del Consejo manifestaron su sorpresa por la designación, pues el proceso de selección aún no concluía.

De hecho, agregaron, tres consejeros apenas habían emitido las observaciones de las entrevistas a los candidatos.

"En estas observaciones se manifestó que la persona que quedó seleccionada como titular de la Comisión de Búsqueda no tiene conocimientos técnicos básicos en materia de desaparición de personas dado que ignora elementos elementales de la normativa internacional y nacional en materia de desaparición y desaparición forzada de personas", expusieron. Los consejeros también argumentaron que Hernández Navarro no fue postula-

Carta de los consejeros

En estas observaciones se manifestó que la persona que quedó seleccionada como titular no tiene conocimientos técnicos básicos en materia de desaparición."

da por una persona experta, organización civil o colectiva, como se especifica en la Ley de Búsqueda de Personas de la CDMX.

"El Consejo Ciudadano de Búsqueda manifiesta su extrañamiento y solicitamos que se reconsiderara y revisen los videos de las entrevistas para que se valore de forma objetiva el desempeño de las personas participantes", solicitaron.

El 30 de marzo, en la Gaceta Oficial se formalizó la designación de Hernández, quien trabajó en la Comisión de Derechos Humanos y en la Procuraduría de la Defensa del Trabajo, ambas en Jalisco. Ese mismo día, Sheinbaum la presentó a un colectivo de víctimas de desaparición.

METRÓPOLI



Editor: Joel Ruiz
Coeditora: Johana Robles
Tel: 5709 1313
Ext: 4524 y 4521

VACUNACIÓN LLEGA A MÁS SITIOS DEL EDOMEX

El exboqueador El Picazo, de 93 años, recibió su primera dosis contra el Covid-19 en Santiago Tepatlaxco. | A32



GOBIERNO LOCAL Y CFE MODERNIZARÁN EL STC

Firman convenio para mejorar la operación e instalaciones eléctricas, luego del incendio de la estación Buen Tono. | A26



IMAGEN DEL DÍA

VACACIONISTAS REGRESAN A LA REALIDAD



Cientos de automovilistas que pasaron Semana Santa en balnearios de Morelos o en las playas de Acapulco comenzaron a regresar a la Ciudad de México desde las 15:00 horas de ayer, cuando el tráfico vehicular abarrotó la caseta de peaje de Tlalpan. Familias completas terminaron sus vacaciones pese a la advertencia de una tercera ola de contagios de coronavirus. | METRÓPOLI | A31

Inicia IECM juicio contra el gobierno por 587.7 mdp

Secretaría Ejecutiva del Instituto interpuso una demanda ante el TEPJF; "no es que haya pleito con la autoridad, sino que la entrega del recurso la establece la ley": consejero presidente

LA MÁS GRANDE ELECCIÓN

HÉCTOR CRUZ

—metropoli@eluniversal.com.mx

Con el arranque de las campañas proselitistas para los diversos cargos en juego este 6 de junio, el Instituto Electoral de la Ciudad de México (IECM) inició un litigio contra el gobierno capitalino, que se niega a entregar 587 millones 788 mil pesos, como quedó establecido en el artículo 16 transitorio del presupuesto para 2021.

Sin embargo, el presidente del IECM, Mario Velázquez Miranda, aclaró en entrevista con EL UNIVERSAL, que "no es que tengamos pleito con el Gobierno capitalino, sino que la demanda es porque así está establecido en la ley".

Explicó que ese dinero debieron entregarlo el 31 de marzo pasado, "pero como no lo hicieron, la ley nos otorga cuatro días de plazo para demandar. Y así lo hicimos", señaló el funcionario.

De allí que el pasado viernes, la Secretaría Ejecutiva del IECM presentó la demanda ante el Tribunal Electoral del Poder Judicial de la Federación (TEPJF), y aunque no existe un plazo establecido para resolver, "esperamos que sea a la brevedad", dijo el presidente del organismo electoral.

Al respecto, la administración local dijo que no ha sido notificada oficialmente y que no pueden emitir opinión al respecto.



Autoridades del IECM explicaron que las actividades del instituto se verán en riesgo.

Velázquez Miranda precisó que esta situación "provocará que paralicemos las actividades del segundo semestre del año, porque ya no habrá dinero para trabajar".

Explicó que el artículo 16 transitorio establece que en el primer trimestre del presente año, la Secretaría de Finanzas capitalina debería revisar el presupuesto y entregar al solicitante, en este caso, el monto de 587 millones 788 mil pesos.

"Esto coincide con lo eminentemente jurídico, que si no se atiende, tendríamos que presentar un juicio electoral para que el TEPJF obligue a Finanzas cumplir con el acuerdo", insistió el presidente del IECM.

Detalló que, de no haber presentado la demanda, existía el riesgo de que el IECM no recibiera esos recursos, "porque las plazas se perderían y, en consecuencia, sería extemporáneo".

HÉCTOR CRUZ

—metropoli@eluniversal.com.mx

Si bien ninguna ley obliga a los diputados locales y alcaldes a separarse del cargo mientras duran las campañas, "por ética deben pedir licencia", indicó la jefa del Gobierno capitalino, Claudia Sheinbaum Pardo, como algunos que solicitaron permisos temporales, sobre todo en lo referente a la contienda de las 16 alcaldías.

Sin embargo, 34 legisladores locales ignoraron la petición de la mandataría capitalina, por lo que ayer iniciaron campaña sin presentar licencia para separarse del cargo.

Saben que de faltar a alguna reunión de comisión, comité y ante el pleno les será descontado el día de su dieta como lo establece el reglamento interno del Congreso local.

Aunque será difícil que proceda este descuento, ya que para cada falta presentan justificantes médicos, por lo que la Oficialía Mayor no procede con estas deducciones a los salarios de los legisladores de la capital del país.

Con ello, los 18 diputados locales de Morena; cinco del PAN; cuatro del PRD; dos del PRI; dos del PES, uno del PT, otra del PVEM, y una "sin partido", iniciaron campaña sin dejar su puesto actual.

Ante ello, los auditores y



Carlos Hernández Mirón presentó un acuerdo para que en campaña se cierren los módulos de atención ciudadana de los diputados.

34

LEGISLADORES no presentaron su petición de licencia ante el Congreso local.

supervisores del Instituto Electoral de la Ciudad de México (IECM) deben estar más atentos para que los legisladores no sobrepasen los gastos de campaña permitidos ni violen la legislación en la materia.

Incluso, cuidarán que los representantes populares no utilicen sus módulos de atención ciudadana para promocionarse o hagan proselitismo en estos inmuebles, a los que el Congreso local

destina recursos para el salario de los empleados, pago de luz, agua y demás acciones para su mantenimiento.

Como parte de esto último, el pasado miércoles el Comité de Atención, Orientación y Quejas Ciudadanas y Asuntos Interinstitucionales emitió un acuerdo para que en estos 60 días de campaña sean cerrados los 66 módulos.

Además, el presidente de este comité, el morenista Carlos Hernández Mirón, sin considerar que la propuesta debe ser aprobada por la Junta de Coordinación Política (Jucopol), la presentó a la Mesa Directiva, para que sea incluida en el orden de trabajo de la próxima sesión ordinaria. ●

MARIO VELÁZQUEZ MIRANDA
Presidente del IECM

"Tuvimos que readecuar el presupuesto general, para efecto de atender las elecciones, lo que nos llevará a generar una situación de insuficiencia [después]"

rána la pelea si hubiéramos decidido hacerlo luego de los cuatro días establecidos por la ley", afirmó.

Confío en que esta semana la Secretaría de Finanzas capitalina cumplirá con ese transitorio presupuestal, por lo que, de hacerles llegar ese dinero, no les queda

de otra que desistirse de la demanda ante el TEPJF.

Reveló que han tenido constantes reuniones con la Secretaría de Finanzas en las que ha quedado establecido que la falta de estos recursos no ponen en riesgo las elecciones, "pero si nos poníamos en conflictos posteriores", sobre todo una vez concluida la jornada del próximo 6 de junio.

El consejero presidente recalco que, de no llegar el dinero, "puede que paralicemos nuestras actividades, pero esperamos no llegar a esa situación".

Señaló que ese presupuesto está basado en gastos operativos, elecciones y el de todas las demás actividades, entre las que destaca la consulta ciudadana para el Presupuesto Participativo, así como otras acciones y tareas relacionadas.

Por ahora, al no contar con esos 587.7 millones de pesos,

"tuvimos que readecuar el presupuesto general para efecto de atender las elecciones, lo que nos llevará a generar una situación de insuficiencia presupuestal una vez concluidas las actividades del 6 de junio próximo", enfatizó.

Llamado a la prudencia

Por otra parte, Velázquez Miranda pidió a los partidos políticos y a sus candidatos que atiendan las recomendaciones de las autoridades sanitarias, a fin de mantener a raya los contagios y no poner en riesgo a la población, pues sin duda, el objetivo fundamental es la participación ciudadana.

Además, conminó a las organizaciones partidistas y a sus abanderados a puestos de elección popular, a fomentar la propuesta y alejarse de la diatriba y la descalificación. ●



ÍNDICES MÁXIMOS DE CALIDAD DEL AIRE HASTA LAS 19 HORAS DE AYER									
Ozono	máximo	hora	Centro	14	pm-10	máximo	hora	Centro	19
Nordeste	67	16	98	14	Nordeste	65	13	44	19
Noreste	112	14	80	15	Noreste	70	13	46	18
			114	15				54	19

Contingencia F-1: 150 puntos
Contingencia F-2: 200 puntos

HOY NO CIRCULAN
Vehículos con engomado **AMARILLO**
Terminación numérica de placas **5 y 6**
Hologramas **1 y 2**

INICIA JUICIO ANTE EL TEPJF

Demanda IECM la entrega de 500 mdp que le recortaron para Covid

Rechaza el presidente del organismo que sea una afrenta a las autoridades

SANDRA HERNÁNDEZ GARCÍA

El Instituto Electoral de la Ciudad de México (IECM) inició un juicio electoral ante el Tribunal Electoral del Poder Judicial de la Federación (TEPJF) para que el gobierno capitalino le entregue más de 500 millones de pesos que le fueron recortados para destinarlos a la atención de la pandemia de Covid-19.

La demanda fue interpuesta este fin de semana para que, en caso de que las autoridades no puedan otorgar la ampliación presupuestal —como se estableció en el Presupuesto de Egresos de este año—, sean los jueces quienes decidan

sobre la viabilidad de los recursos.

Al ser entrevistado, el consejero presidente del IECM, Mario Velázquez Miranda, dijo que no se trata de una afrenta a las autoridades —como sucedió con el Tribunal Electoral local—, pues continúan las mesas de trabajo donde se analizan los recursos obtenidos durante el primer trimestre de este año.

Advirtió que de no recibir recursos adicionales, la labor del instituto se paralizaría a partir de junio, con lo que se afectarían los gastos operativos y el desarrollo de la consulta del presupuesto participativo.

“Nosotros estamos haciendo una readecuación de nuestro presupuesto general para atender

las actividades prioritarias del proceso electoral, y eso nos pudiera generar una insuficiencia para atender todas las obligaciones que tenemos por ley.

“Lo digo claramente: no hay pleito con el gobierno. Nosotros presentamos el juicio como una medida jurídica para garantizar que se analice el tema en los órganos jurisdiccionales”, afirmó.

En diciembre pasado, el Congreso local aprobó un presupuesto de mil 586 millones 601 mil 874 pesos para el IECM, pese a su solicitud de poco más de 2 mil millones para la organización del proceso electoral.

El recorte se aplicó a todas las dependencias de la administración pública local, ante la baja

captación de ingresos tributarios en 2020 por el confinamiento que provocó la pandemia, así como por la necesidad de reforzar el sistema público hospitalario, compra de equipo e insumos para atender a los enfermos de Covid-19.

A partir del primer recorte en junio del año pasado, el Tribunal Electoral de la ciudad impugnó la disminución de 7.7 millones de pesos de sus recursos ante el TEPJF, que al final ordenó al gobierno regresar los recursos. Sin embargo, desde el Congreso se propone una reforma a la Ley de Egresos para disminuir la misma cantidad de presupuesto al organismo este 2021 para destinarlos al combate a la pandemia.

Candidatos independientes acusan al INE de criminalizarlos

SANDRA HERNÁNDEZ GARCÍA

Ciudadanos que no lograron su registro como candidatos independientes acusaron a las autoridades electorales de “criminalizarlos” y de beneficiar las candidaturas de los partidos políticos.

En conferencia de prensa, explicaron que en la sesión del Consejo General del Instituto Nacional Electoral (INE) el 25 de marzo, no se hizo mención explícita sobre el dictamen de fiscalización de sus procesos de captación de apoyos ciudadanos, y fue seis días después cuando se enteraron que siete aspirantes habían sido sancionados con la inhabilitación para ser candidatos hasta 2030.

Dicha sanción, acusaron, es excesiva, y los ponen en desventaja con los partidos políticos.

“Se dio un trato preferencial a los candidatos de los partidos políticos en la difusión de los resoluciones, al desglosar uno a uno los nombres de sus candidatos sancionados, situación que no fue igual para los candidatos sin partido, ya que ni en la sesión ni en el boletín se mencionaron nuestros nombres.

“Si comparamos esta sanción a los candidatos independientes con las sanciones que les aplican a los servidores públicos, la sanción al ciudadano es mucho más grave que al servidor público. El INE beneficia a los partidos políticos”, acusó Rafael Guarneros, quien aspiraba a ser candidato independiente a la alcaldía Cuauhtémoc.

Guarneros solicitó al Tribunal Electoral del Poder Judicial de la Federación la revocación de la resolución del INE, a fin de que se le restituya su derecho a ser registrado.

En la misma situación se encuentra Eduardo Farah, aspirante a una candidatura independiente a la alcaldía Miguel Hidalgo, quien también ya impugnó.

“Es un insulto a los ciudadanos que no tenemos un padrino político; nosotros queremos competir al mismo nivel que los partidos”.

SANDRA HERNÁNDEZ GARCÍA

Con actos presenciales sin respetar la sana distancia y vía Internet empezaron las campañas electorales en la Ciudad de México.

Desde el primer minuto de este domingo, algunos candidatos se reunieron con varios de sus seguidores, a quienes llamaron a distribuir propaganda y sumar votos para la elección. Otros prefirieron hacer proselitismo en redes sociales debido a la pandemia de Covid-19.

Si bien en los actos presenciales se solicitó el uso del cubrebocas, candidatos como Jesús Sesma y Sergio Palacios, del Partido Verde, recorrieron las calles de Azcapotzalco sin portar la mascarilla.

La sana distancia también se olvidó en los mítines, como en el de la candidata de Morena a la alcaldía Cuauhtémoc, Dolores Padierina, en la colonia Guerrero, quien incluso saludó de mano a varios de sus seguidores.

Una situación similar sucedió en un acto de madrugada en el Monumento a la Revolución por integrantes de Redes Sociales Progresistas, que entre los candidatos no respetaron la sana distancia. El partido realizó un “mitin digital” en el que se presentaron números

Sin sana distancia, candidatos inician campañas electorales

musicales que anteriormente animaban a la gente en vivo.

Sin la presencia de Israel Betanzos, Nora Arias y Andrés Atayde, de la alianza opositora PAN-PRI-PRD, estuvieron presentes en los inicios de campaña en Venustiano Carranza, Álvaro Obregón y Miguel Hidalgo. En tanto, los candidatos de Movimiento Ciudadano ondearon banderas del partido desde un vehículo con plataforma.

Diputados en campaña

Durante la jornada destacó la actividad de diputados locales que buscan su reelección.

Por vez primera, los congresistas pudieron participar en actos para pedir el voto sin necesidad de solicitar licencia a sus cargos.

Prácticamente todos los legisladores locales participaron en mítines junto a los candidatos a

governar las diferentes alcaldías. Por ejemplo, en Álvaro Obregón, Valentina Batres e Isabela Rosales hicieron recorridos junto con Eduardo Santillán.

De acuerdo con las reglas que aprobaron las autoridades electorales, los congresistas —que reciben miles de pesos en prerrogativas— pueden hacer proselitismo electoral; sin embargo, “se les vigilará para que reciban recursos públicos”.



► Guadalupe Chávez, candidata por el 19 distrito electoral en la Ciudad de México, inició su campaña tanto en redes sociales como de manera presencial. Foto Luis Castillo

Aspirantes sin partido impugnan ante el TEPJF

CLAUDIA MENDOZA

Aspirantes a candidatos independientes a las alcaldías Álvaro Obregón y Cuauhtémoc, así como a diputaciones de la Ciudad de México denunciaron que la Unidad de Fiscalización del INE les rechazó su registro por no haber presentado un informe sobre ingresos y egresos cuando recabaron las firmas ciudadanas, lo que rechazaron y dijeron que presentarán un recurso de inconformidad ante el Tribunal Electoral del Poder Judicial de la Federación (TEPJF).

Los independientes

rechazan la sanción impuesta de 9 años para que no se postulen a un cargo de elección popular

En conferencia de prensa celebrada en el Parque México Japón, entre las calles de Cholula y Eje 3 Sur, Rafael Guarneros Saldaña, aspirante a la candidatura independiente por la alcaldía Cuauhtémoc, informó que además de él le rechazaron a Ángel García Pérez, quien iba por la alcaldía Álvaro Obregón.

Otros cinco aspirantes a diputados locales independientes están en esta misma situación y son: José Luis Salcedo Barrón, que iba por el distrito 5 en Azcapotzalco; Yunuet Sarahí Ceceña González, distrito 9 en Cuauhtémoc; Ernesto Negrete Godoy, distrito 25 en Xochimilco; Angélica María Hahn Pabón, distrito 12 en Cuauhtémoc, y Hugo Hernández Mendoza, distrito 23 en Alvarado Obregón.

"Ellos dicen que no presentamos informe de ingreso y egresos. Nosotros tuvimos que subir toda esta información (reporte de gastos)", dijo Saldaña al manifestar que además se les inhabilitó por nueve años para postularse como candidatos a puestos de elección popular. Manifestó que la ley electoral considera castigos más severos a los independientes que a los candidatos que representan un partido político.

Mencionó el caso de Félix Salgado Macedonio, que en cinco meses podría postularse nuevamente como candidato a la gubernatura de Guerrero, en cambio ellos sólo podrán hacerlo hasta 2030.

Destacó que el TEPJF podría resolver su caso en uno o dos meses, "pero el daño ya está hecho".



Al finalizar un mitin proselitista en el Monumento a la Revolución, la candidata Dolores Padierna se tomó fotos con su equipo de campaña /MAURICIO HUIZAR



Inician campañas sin sana distancia

CECILIA NAVA

En caravanas de autos o en lugares establecidos para realizar mítines, los aspirantes van por los votantes

Los aspirantes a obtener una de las 16 alcaldías, 160 concejalías y 66 diputados locales salieron a las calles de la Ciudad de México en el primer día de la campaña electoral; unos en caravanas automovilísticas, otros en templeteados rodeados de ciudadanos y algunos más se dirigieron hacia las unidades habitacionales. En estos eventos se perdió la sana distancia y hasta dejaron de lado el cubrebocas.

A pesar que el Instituto Electoral de la Ciudad de México (IECM) emitió 52 medidas sanitarias, muchos las olvidaron al igual que la ciudadanía, pues los simpatizantes eran quienes pedían la foto del recuerdo o hacían alguna petición a los can-

didatos o candidatas sin respetar la sana distancia.

En su acto proselitista, la aspirante de Morena a la alcaldía Cuauhtémoc, Dolores Padierna, al tomar el micrófono en el Monumento a la Revolución para dar el banderazo de salida de sus brigadistas se retiró el cubrebocas.

Durante su recorrido por la colonia Guerrero ingresó con todo su equipo de colaboradores, que junto con los vecinos causaron tumultos. Dentro de las unidades habitacionales los habitantes aprovechaban para hacerle peticiones frente a frente sin guardar la sana distancia de 1.5 metros.

Medidas que no se observaron tampoco con los candidatos de Morena en la Venustiano Carranza. La gente abrazaba a los aspirantes para tomarse la foto y lo mismo se observó con el inicio de campaña del partido Movimiento Ciudadano, primero arrancaron en la demarcación Iztapalapa, aquí fue en caravana de vehículos y en las cajuelas de las camionetas era

imposible mantenerse separados y ya cuando bajaron, los espectadores también abandonaron el distanciamiento.

Lo mismo ocurrió con la alianza política del PRD y el PAN, que desde el primer minuto del 4 de abril dieron el banderazo para que sus candidatos salieran a pedir el voto. En sus eventos el distanciamiento no se mantuvo de acuerdo con el protocolo sanitario.

Hasta el 3 de junio del año en curso, un total de cuatro mil 64 personas candidatas, entre propietarias y suplentes, a los cargos de diputaciones locales, alcaldías y concejalías, estarán realizando actos de campaña para obtener el voto de la ciudadanía el 6 de junio.

DIPUTADO MIGRANTE

Será la primera vez que las y los chilangos residentes en el extranjero podrán elegir a quien los represente en el Congreso de la Ciudad de México. La persona que resulte electa será una de las y los 66 legisladores y saldrá de la lista de candidaturas por Representación Proporcional.

El Instituto Electoral de la Ciudad de México aprobó las candidaturas para la diputación migrante presentadas por los 11 partidos políticos para el proceso electoral local ordinario 2020-2021.

4

MIL 64 candidatos entre propietarios y suplentes participan en esta contienda electoral

160

CONCEJALÍAS también están en disputa en la Ciudad de México

CIUDAD

PULSO CITADINO

La Razón • LUNES 05.04.2021

CLIMA PARA HOY

MAX. 25° MIN. 10°



TORRENTAS
DISPERSAS



¿SOSPECHA DE COVID-19?
Envía un mensaje de texto al 51515



SOLICITE AGUA DE EMERGENCIA
Consulte cómo con el QR

NÚMERO ÚTIL
LOCATEL
56581111

Si hoy fuera la elección obtendría un 52% de votos

Romo aventaja más de 2 a 1 a Tabe en MH

LA ENCUESTA de Buendía & Márquez apunta que el candidato de Morena, PT y PVEM es el personaje más conocido; tiene la mejor opinión de entre los nueve contendientes por la alcaldía

Redacción • La Razón

En la alcaldía Miguel Hidalgo, una de las que elegirá a su próximo titular el 6 de junio, Víctor Hugo Romo Guerra, de Morena, el Partido del Trabajo y el Partido Verde Ecologista de México, es el que aventaja la preferencia del electorado.

De acuerdo con una encuesta de Buendía & Márquez para *La Razón*, a la pregunta de "Si hoy fueran las elecciones para elegir Alcalde de Miguel Hidalgo, ¿por cuál partido y candidato votaría usted?", Romo aventaja con una sumatoria de 52 por ciento, una distancia de más de uno contra dos respecto a su más cercano contendiente, Mauricio Tabe, del PAN, PRI y PRD, que tiene 21 por ciento de la preferencia. El resto de los candidatos tienen entre cero y un punto porcentuales y 22 por ciento no respondieron.

De acuerdo con el estudio levantado entre el 23 y el 28 de marzo con mil encuestas realizadas cara a cara a residentes mayores de edad de la alcaldía, a la pregunta de si "¿Usted conoce o ha oído hablar de...?" respondieron afirmativamente 88 por ciento respecto a Romo, 42 por ciento para Tabe y 23 por ciento para Carlos Reyes Gámiz, del PES, siendo los tres al frente en esta estadística.

Entre los encuestados que refirieron conocer a los candidatos, se les preguntó "¿Y usted tiene una buena o mala opinión de...?". Nuevamente Romo Guerra fue el mejor evaluado, con 49 por ciento de los participantes diciendo tener buena opinión. En el caso de Tabe obtuvo un 15 por ciento.

SEGURIDAD DE VOTAR

¿Cuál de las siguientes frases se acerca más a lo que usted piensa?

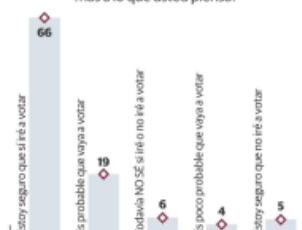

PREFERENCIA ELECTORAL

Este año se llevará a cabo la elección para elegir al próximo Alcalde de Miguel Hidalgo. Si hoy fueran las elecciones para elegir Alcalde de Miguel Hidalgo, ¿por cuál partido y candidato votaría usted? ¿Por cuál partido y candidato votaría usted?

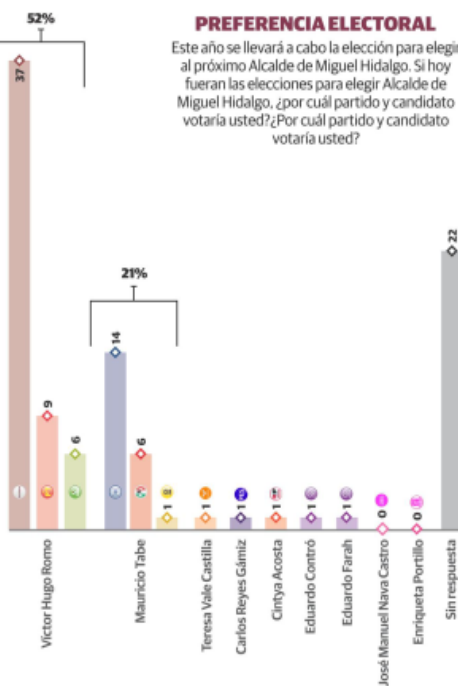

RECONOCIMIENTO DE CANDIDATOS A ALCALDE DE MH

¿Usted conoce o ha oído hablar de...?

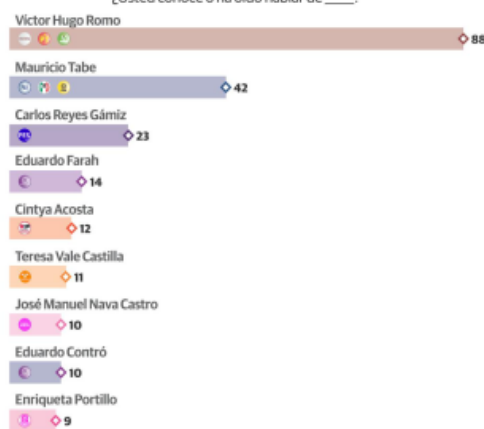

METODOLOGÍA

Método de estimación de resultados. Los resultados que se presentan son frecuencias ponderadas, cuyo ponderador es el producto de un factor muestral (definido como el inverso de la probabilidad de selección) y un factor de ajuste por desviaciones de sexo, edad y escolaridad por encima de la muestra con respecto a los estándares del Estado nominal y el Censo 2020 del INEGI (Iterative proportional fitting/Raking). Para estimar la precisión de los principales resultados se emplearon los métodos de Conglomerados Únicos y Series de Taylor.

Tamaño de muestra. 1,000 entrevistas efectivas en la alcaldía Miguel Hidalgo.

Población a estudio. Adultos, hombres y mujeres de 18 años y más que residen permanentemente en viviendas particulares en la alcaldía Miguel Hidalgo.

Fechas de levantamiento. Del 23 al 28 de marzo de 2021.

Técnica de recolección de la información. Entrevistas personales (cara a cara) en hogares utilizando un cuestionario estructurado aplicado en tablet por encuestadores.

Margen de error. Cada pregunta tiene su propio margen de error. Considerando un efecto de diseño de 1.3, los márgenes de error máximos de la encuesta son de +/- 3.53 puntos porcentuales a 95% de confianza estadística.

Principales Limitaciones. Diseño, análisis y recolección de datos Buendía & Márquez

Ya vacunados más de un millón de adultos mayores

El Gobierno de la CDMX informó que en la campaña de inoculación contra el Covid-19, ya se aplicaron un millón 205 mil 599 primeras dosis a adultos mayores de 60 años en las 16 alcaldías. La Capital llegó a una cobertura del 73 por ciento, de un millón 643 mil 259 de personas.



POTENCIAL DE VOTO

¿Usted podría votar o nunca votaría por para Alcalde de Miguel Hidalgo?



OPINIÓN DE CANDIDATOS

¿Y usted tiene una buena o mala opinión de...?

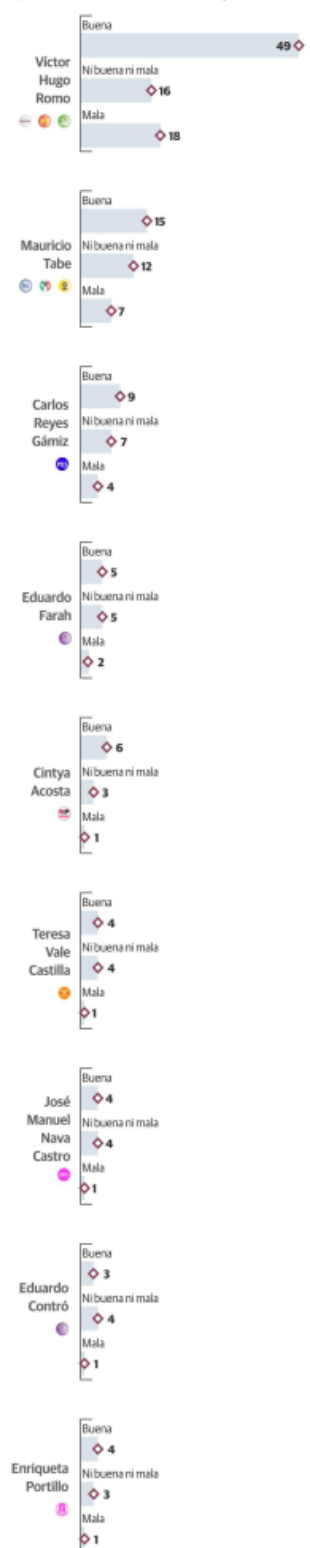

EVALUACIÓN DEL PROCESO DE VACUNACIÓN

¿Cómo calificaría el proceso de vacunación en la alcaldía Miguel Hidalgo?

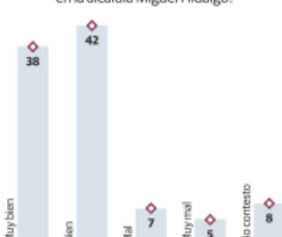

NACIONAL

POLÍTICA Y SOCIEDAD

MC IMPUGNA CANDIDATURA DE MARÍA EUGENIA CAMPOS EN CHIHUAHUA

Batalla. Movimiento Ciudadano en Chihuahua impugnó ante el Tribunal Estatal Electoral la candidatura de la panista Maru Campos al gobierno de la entidad, por considerarla incosteable al acusar de corrupción a la abanderada del PAN-PRD.

Editor: Alonso Jiménez Coordinador de Información: Mario Carbonell Coeditores: Antonio Ortega y Sergio Bibrlesca Coeditora Gráfica: Lydia Ramírez Diseñadora: Pamela Álvarez



REUNIÓN. El Consejo General del INE, encabezado por Lorenzo Córdova [der.], se llevó a cabo una sesión extraordinaria semipresencial.



ESPECIALES

LAS QUE SEAN NECESARIAS

El INE 'sacará tarjetas' para garantizar un proceso electoral legal

Ante el inicio de las campañas, Lorenzo Córdova llama a los contendientes a "respetar la ley y a ejercer los recursos públicos con absoluta imparcialidad"

Lamenta que haya quienes "recurran a la estrategia de descalificar al árbitro"

EDUARDO ORTEGA
eortega@elfinanciero.com.mx

El Instituto Nacional Electoral (INE) seguirá siendo un árbitro vigilante del Estado de derecho, por lo que sacará, "sin protagonismos ni estridencias retóricas, las tarjetas que sean necesarias para garantizar que el proceso electoral transcurra dentro del marco de la ley", advirtió el presidente del Consejo General del INE, Lorenzo Córdova Vianello, en el arranque formal de las campañas electorales en nueve entidades del país.

En sesión especial, el INE aprobó el registro de candidaturas de mayoría relativa y representación proporcional a la Cámara de Diputados, postuladas por partidos políticos nacionales y coaliciones

FOCOS

La petición. Lorenzo Córdova, presidente del INE, pide que, debido al contexto político y social que se vive en el país, la contienda electoral se dé en un contexto de respeto al Estado de derecho.

La aprobación. En la sesión del sábado, el INE aprobó el registro de candidaturas de mayoría relativa y representación proporcional a la Cámara de Diputados, postuladas por partidos políticos nacionales y coaliciones.

con registro vigente, respetando el principio constitucional de paridad y las medidas afirmativas adoptadas para el proceso electoral en curso.

En ese contexto, Córdova Vianello hizo un llamado a contendientes,

PIDE EL PRESIDENTE DEL SENADO

"QUE LO ELECTORAL NO AFECTE LO LEGISLATIVO"

En la antesala de la discusión en el pleno de los dictámenes sobre la Ley Federal para la Regulación del Cannabis, así como la legislación secundaria para regular el funcionamiento, estructura, organización y atribuciones de las diversas instancias que conforman al Poder Judicial, el presidente del Senado, Eduardo Ramírez, convocó a los grupos parlamentarios a evitar que los temas electorales interfieran con la actividad legislativa.

Llamó a las fuerzas políticas a redoblar esfuerzos en el último tramo

del periodo ordinario de sesiones, a fin de aprobar leyes que atiendan las demandas de los ciudadanos.

El morenista puso énfasis en que en el Congreso se debe privilegiar el diálogo y los acuerdos, dejando de lado las agendas electorales.

"Es necesario avanzar, de manera coordinada, en el objetivo común de aprobar una legislación donde se expresen el respeto a los derechos humanos, el desarrollo económico y social y la visión a futuro del México del siglo 21", dijo.

— Eduardo Ortega

actores políticos y funcionarios de los tres ámbitos del gobierno a respetar la ley y, sobre todo, ejercer los recursos públicos con absoluta imparcialidad.

Además, puso énfasis en la importancia de que, en un contexto

social y político caracterizado por tensiones, polarización, así como problemas estructurales irresueltos y agravados por la pandemia de Covid-19, la contienda se dé en un contexto de respeto al Estado de derecho.

"Consideren que, al día siguiente de la jornada electoral, el 7 de junio, los problemas de pobreza y desigualdad seguirán ahí y todas y todos, trabajadores, gobernantes y empresarios, mayorías y minorías, se van a necesitar para construir acuerdos e inyectarle viabilidad y futuro a nuestra nación y a nuestra democracia", aseveró el consejero presidente.

Córdova puso énfasis en que las campañas son la fase decisiva del proceso electoral más grande y complejo de la historia, por lo que resulta fundamental que todos los contendientes respeten la ley.

En ese sentido, lamentó que haya quienes consideren, como parte de su estrategia, recurrir a la descalificación del árbitro electoral por aplicar la Constitución y las leyes, más cuando es inevitable que quienes las violan sean sancionados sin que ello implique estar en contra de ningún actor o fuerza política.

"El INE seguirá siendo un árbitro vigilante y, sin protagonismos ni estridencias retóricas, sacará las tarjetas que sean necesarias para garantizar que el proceso electoral transcurra dentro del marco de la ley", insistió.

El Consejo General del INE validó las candidaturas de los 10 partidos políticos nacionales y las dos coaliciones con registro vigente y aprobó 3 mil 471 fórmulas a diputaciones federales por mayoría relativa y representación proporcional.

Antes, en sesión extraordinaria semipresencial, el INE dio luz verde a la integración de un grupo interdisciplinario que revisará de forma muestral que los candidatos a diputaciones federales cumplan los supuestos previstos en el formato 3 de 3 Contra la Violencia y, en caso de no hacerlo e incurrir en falsedad al respecto, cancelará su registro y dará vista a la autoridad competente.

"Las y los aspirantes a una candidatura deben cumplir con los siguientes supuestos: no contar o haber sido sancionado por violencia familiar ni por violencia sexual o contra la libertad sexual o la intimidad corporal y tampoco estar inscrito o tener registro vigente como persona deudora alimentaria, morosa que atente contra las obligaciones alimentarias", puntualizó la consejera Carla Humphrey Jordan.

Además, el Consejo General declaró improcedentes 10 registros de candidaturas a diputaciones federales ya sea por que se registraron por dos partidos a la vez, porque no se separaron del cargo con la anticipación legal prevista y por incumplimientos en la fiscalización, principalmente.

COEDITOR:
Héctor Molina

política
@economista.mx

eleconomista.mx

COEDITOR GRÁFICO:
David Mercado

Especialistas observan un ambiente de alta polarización

Arrancan las campañas, entre ataques contra el INE

Rolando Ramos y Redacción
política@economista.mx

Las campañas electorales en las 32 entidades federativas del país rumbo a los comicios del próximo 6 de junio por la disputa de más de 20,000 cargos públicos, entre otros de 500 diputaciones federales y 15 gubernaturas, arrancaron ayer enmarcadas en el contexto de un "ambiente caldeado", de una "situación muy delicada de confrontación" y de ataques frontales por parte del Ejecutivo federal y su partido, Morena, hacia el árbitro de la contienda, el Instituto Nacional Electoral (INE), indicaron expertos.

"Llegamos a una elección donde parece ser que hay cierto tipo de regresiones democráticas; es inusual que el partido en el gobierno (Morena) cuestione al árbitro electoral porque generalmente el que cuestiona al árbitro electoral es la oposición, entonces en este tipo de circunstancias quiero decir que si llama la atención y se ha generado un ambiente de alta polarización", dijo Héctor Marcos Díaz Santana, ex titular de la Fiscalía Especializada en Delitos Electorales (Fepade).

El exfiscal comentó que ante esta situación los ciudadanos no deben caer en el juego mediático que hay.

Sobre los casos en los que el INE retiró candidaturas a Morena por no reportar gastos precampaña el fiscal indicó que no hay ninguna ilegalidad ya que las leyes estipulan las reglas de competencia.

Díaz Santana añadió que "un árbitro no puede subirse al ring a agarrarse a golpes, los actores políticos son los jugadores y en ese sentido el árbitro podría demeritar su función o ejercicio entrando a un ambiente de alta polarización (...) los tiempos están complicados y lo que tendríamos que llamar es a la mesura y a la responsabilidad pública", apuntó.

Revira órgano electoral

A propósito del arranque de las campañas, Lorenzo Córdova, consejero presidente del INE, advirtió que la institución está sometida "a una estrategia de amedrentamiento que no va a prosperar".

La autoridad electoral, estableció, está para hacer cumplir la ley, en clara referencia a la decisión de haber cancelado los registros de los candidatos de Morena a gobernadores de Guerrero y Michoacán, entre otras candidaturas.

"Lo debe entender el ciudadano de a pie, los militantes, los dirigentes y las autoridades: la Constitución está por sobre todos nosotros. Y eso es lo que hace inquebrantable al INE y a la limpieza de las elecciones mexicanas: el respeto cabal a la Constitución", aseguró.

Para Eduardo Huchim, exconse-



Los comicios de junio son los más grandes que se han presentado hasta ahora en México. FOTO: ESPECIAL

Entidades con más cambios

El próximo 6 de junio se renovarán en el país a más de 20,000 servidores públicos. Veracruz es la entidad con mayor número de puestos a elegir con 262: 50 diputaciones locales y 212 ayuntamientos.



jero electoral en la capital del país, el "arranque de campañas se da en un entorno sin precedentes".

Ejemplificó "la confrontación que se está dando entre el árbitro y uno de los jugadores, entre el INE y Morena, en el que incluso ha intervenido el presidente de la República".

Eso, dijo, es "algo que no había ocurrido antes y que da lugar a una situación muy delicada de confrontación, que deberían ambas partes trabajar para desarticular".

Sin embargo, "en vez de que se quiera transitar ese camino lo que vemos es a un presidente del INE muy beligerante; ya declaró que no los van a dominar y demás. Esa es una situación indeseable que no beneficia a nadie", dijo.

Huchim alertó que las actitudes de los consejeros del INE ha hecho que aumenten las tensiones.

"El riesgo existe y se acentúa cuando hay la beligerancia de los consejeros electorales, sobre todo de Lorenzo Córdova y Ciro Murayama.

"Y del otro lado también hay actores

políticos como Mario Delgado y Félix Salgado que hablan de querer hacerles juicio político a los consejeros. Por eso digo que tiene que haber un desmontamiento (de las confrontaciones) de ambas partes", comentó.

En su opinión, "hay actos y actitudes que arrojan que el INE está tomando partido si no en favor de alguien sí en contra de Morena y eso es malsano. Las autoridades electorales tienen que hacer, lo que tengan que hacer, pero sin entrar a una confrontación y a situaciones de provocación o bellicosidad que a nadie beneficia. Eso es perder imparcialidad".

Desde la perspectiva de Ivonne Acuña, académica de la Universidad Iberoamericana, las campañas inician en el contexto de polémicas decisiones del INE y del Tribunal Electoral del Poder Judicial de la Federación (TEPJF).

En ese sentido, cabe mencionar que el pasado miércoles, los magistrados del máximo tribunal electoral del país resolvieron por unanimidad prohibir la emisión y difusión de propaganda gubernamental a cualquier funcionario público, incluido el titular del poder Ejecutivo federal, además de acordar que ningún funcionario de cualquier nivel puede emitir valoraciones sobre alguna administración en funciones.

"En las democracias de otros países no necesariamente eso ocurre (los acuerdos para evitar pronunciamientos). Es decir, este nivel de censura. En México ese es el contexto en el que arrancan las campañas", aseguró Acuña.

Disputa con el Ejecutivo

El diferendo entre el presidente Andrés Manuel López Obrador y Lorenzo Córdova data de hace tiempo.

En febrero del año pasado, el mandatario mexicano afirmó, desde Palacio Nacional, que el INE se hizo de la "vista gorda" en las elecciones fraudulentas de 2006 y 2012, cuando hubo "dinero a raudales para la compra del voto y nunca vieron nada".

Cuatro meses después, el mandatario mexicano informó de su decisión de ser guardián de los comicios del 2021 para que se respete la voluntad popular y que de haber intentos de fraude lo denunciaría, porque es su obligación ciudadana.

Ante estos dichos, el presidente del INE, Lorenzo Córdova afirmó que las elecciones ya tenían un guardián: el mismo órgano electoral.

"México ya tiene un guardián de las elecciones, un organismo autónomo que es garante de nuestra democracia", sostuvo Córdova.

Las críticas de López Obrador se han centrado también en que se trata de una institución onerosa. (Con información de Héctor Molina)

Un total de 94.4 millones de ciudadanos podrán ejercer su derecho a votar el próximo 6 de junio a lo largo y ancho del país.



El calor dará tregua. Luego de que el termómetro rondó los 25 grados Celsius ayer, por lo cual algunos encontraron refugio en las fuentes de la Alameda Central, está previsto que hoy las temperaturas sean más bajas; incluso hay 50 por ciento de probabilidades de lluvia, por lo que se espera un día menos soleado.

Aumenta movilidad; Metro alcanza 100%

LÍNEAS 1, 2 Y 3

Continúan dando servicio con flotas reducidas de trenes debido a que operan con una subestación eléctrica provisional luego del incendio del 9 de enero



POR IONÁS LÓPEZ
jonas.lopez@gimm.com.mx

Las líneas 1 y 3 del Metro ya tuvieron días con afluencias del 100 por ciento de su capacidad, de acuerdo con datos del Sistema de Transporte Colectivo (STC).

La semana del 22 al 28 de marzo, la Línea 1 tuvo registros del cien por ciento de su capacidad el lunes, jueves, viernes y sábado; mientras que martes, miércoles y domingo alcanzó 90 por ciento.

La Línea 3 tuvo registros del cien por ciento el lunes y viernes; martes, miércoles y jueves alcanzó 90 por ciento.

En el caso de la Línea 2, la afluencia alcanzó 90 por ciento el lunes, mientras que martes, jueves, viernes y sábado, 80 por ciento.

Durante la pandemia, el día con menos afluencia en el Metro fue el domingo 5 julio de 2020, cuando llegó a 5 por ciento de su capacidad en todas las líneas, excepto la 4, que tuvo 2 por ciento, de acuerdo con datos del STC.

Excelsior publicó el 24 de marzo que las tres principales líneas del Metro han tenido un incremento constante de usuarios en las últimas semanas, pero que brindan servicio con una flota reducida de trenes debido a que operan con una subestación eléctrica provisional luego del incendio del 9 de enero.

Como parte de los ajustes a la operación ante el incremento de usuarios, el STC anunció el 29 de marzo que aumentó el número de trenes de 17 a 20 en la Línea 1, también como parte de las acciones para mitigar las afectaciones por la suspensión del servicio por obras de mantenimiento en las estaciones Pantitlán, Puebla y Ciudad Deportiva de la Línea 9.

Los vagones del Metro representan un espacio en el cual el riesgo de contagiarse de covid-19 es "extraordinariamente alto", de acuerdo con mediciones realizadas por la iniciativa #COVIDCO2.

Xavier Treviño, de la consultoría Céntrica, recomendó que para prevenir contagios del coronavirus en el transporte público masivo saturado es necesario garantizar la ventilación de vagones y autobuses, y utilizar, sin excepciones, el cubrebocas.

Las principales líneas del Metro y algunas del Metrobús cruzan por el primer cuadro de la ciudad, por lo que Dunia Ludlow, coordinadora de la Autoridad del Centro Histórico, pidió a los dueños de establecimientos mercantiles implementar horarios escalonados para evitar que sus empleados usen el transporte en hora pico y recomendó a los visitantes acudir en horarios valle, es decir, entre las 11:00 y las 16:00 horas.

"Ha subido la afluencia en el transporte público, entre un 85 y 100 por ciento de su capacidad, es muy importante que nos apoyen también dando cumplimiento a las medidas y las recomendaciones emitidas por el Gobierno de la Ciudad de México", expresó Ludlow.



Foto: Elizabeth Velázquez

LÍNEA 1. Alcanzó cien por ciento de su capacidad el lunes y viernes pasados, mientras que martes, miércoles (foto) y jueves llegó al 90 por ciento.

5
POR CIENTO
de capacidad tuvo el Metro el 5 julio de 2020

20
CONVOYES
se asignaron a la Línea 1, que operaba con 17

El 24 de marzo
Las tres principales líneas del Metro han tenido un incremento constante de usuarios en las últimas semanas, pero brindan servicio con una flota reducida de entre 16 y 17 trenes debido a que operan con una subestación eléctrica provisional, publicó este diario.



Aumenta afluencia; operan menos trenes

SEMANA SANTA

Turismo, al 90% de lo tolerado

Sitios como el centro de Coyoacán y los embarcaderos de Xochimilco lucieron abarrotados

POR WENDY ROA
wendy.roa@gimm.com.mx

Semana Santa fue aprovechada por miles de turistas nacionales y extranjeros para visitar la Ciudad de México.

De acuerdo con la Secretaría de Turismo local, del 50 por ciento de ocupación hotelera permitida por las autoridades, se alcanzó una ocupación de alrededor del 90 por ciento.

También se estima que alrededor de 450 mil personas llegaron a la ciudad, pero se hospedaron en casas de amigos o familiares, y otros 50 mil han buscado alojamiento a través de distintas plataformas tecnológicas.

En recorridos por zonas turísticas se pudo observar establecimientos comerciales y calles llenas.

En Coyoacán, pese a que los jardines Hidalgo y Centenario se encuentran acondicionados, los visitantes buscan un espacio para degustar un helado o un elote; incluso violan los cordones con los que se delimitan las zonas prohibidas.

Las mesas colocadas en el exterior por restaurantes y cafés lucieron abarrotadas tanto ayer como el sábado. Las calles aledañas al centro lucían desbordadas.

En Xochimilco, en el embarcadero de Cuemanco, parejas, amigos



Foto: Hector López

Los visitantes que acudieron al centro de Coyoacán no respetaron la sana distancia, incluso entraron a las áreas prohibidas.



Foto: Wendy Roa

Las trajineras sólo deberían ser abordadas por un máximo de 14 personas, pero se observaron algunas con más usuarios.

500
MIL
visitantes se alojaron con familiares o a través de plataformas digitales

y familias completas llenaron el lugar, donde, por cierto, es necesario pagar 25 pesos como "donativo" si se llega en auto.

Sin tener el más mínimo cuidado de las medidas sanitarias, las mesas de los locales se colocan una cerca de otra, "para que todos

quepan", señalan.

La venta de bebidas alcohólicas no tiene límite y el semáforo epidemiológico naranja pareciera no existir: "cerramos hasta que se vaya el último cliente", aseguran.

Las trajineras están listas para ser abordadas por 500 pesos la hora.

De acuerdo con datos del Gobierno de la Ciudad de México, hasta ayer había 612 mil 753 casos confirmados acumulados de covid-19 en la capital del país, diez mil 257 casos confirmados activos y 39 mil 529 defunciones.



Foto: Archivo/Elizabeth Velázquez

Basura producto del anterior proceso electoral.

PAISAJE URBANO

Prevén 10 mil toneladas de basura por elecciones

POR IONÁS LÓPEZ
jonas.lopez@gimm.com.mx

La Ciudad de México está en riesgo de saturarse con diez mil toneladas de basura electoral si las autoridades no impiden la colocación de propaganda política para las próximas elecciones en lugares prohibidos, alertó la Fundación por el Rescate y Recuperación del Paisaje Urbano (FRRPU).

Jorge Carlos Negrete, presidente de la FRRPU, agregó que también existe el riesgo de que proliferen los anuncios ilegales de publicidad exterior, como los envoltorios de edificios. "Estamos a nada de que empecen a tapizar todas las avenidas, tanto las principales como las secundarias, de propaganda electoral; no solamente en la ciudad sino en todo el país", dijo Negrete en entrevista telefónica.

Detalló que ya en el anterior proceso electoral se recolectaron más de 10 mil toneladas de basura relacionada con las campañas, de la cual sólo 15 por ciento fue reciclada. Además de que, dijo, se crea contaminación visual.

Negrete afirmó que la ley prohíbe instalar pen-dones, gallardetes u otras modalidades en postes, semáforos, bardas de viviendas, bajopuentes, presas, cerros, puentes peatonales, edificios públicos y privados, fuentes y parques.

"El llamado de la fundación a las autoridades es que estén pendientes de la colocación de toda esta propaganda electoral

15
POR CIENTO
de la basura electoral del pasado proceso pudo reciclarse, pero el restante 85 por ciento, no

300
ANUNCIOS
envoltorios y por tanto ilegales ha contabilizado la FRRPU en la capital del país

cuando es ilegal. Cuando se contratan los espacios que están cumpliendo con la ley no podemos decir absolutamente nada, pero en todos esos espacios en los cuales no se deben de colocar, que es en todo este equipamiento urbano, pues que se retire, que se sancione al partido político que esté haciendo este uso inadecuado de los espacios públicos", dijo.

Señaló que las autoridades también deben supervisar que el auge electoral y el derroche de dinero no se utilice para contratar anuncios espectaculares, vallas publicitarias o mupis ilegales.

Detalló que ya existen unos 300 anuncios envoltorios ilegales en la ciudad.

Negrete propuso que los partidos políticos y las autoridades electorales se acerquen a las empresas legalmente establecidas para contratar espacios publicitarios regulares y autorizados.



Foto: Mauricio Hernández

IZTAPALAPA

Les roban tanque de oxígeno

Paramédicos del ERUM que salían de la clínica del ISSSTE de Zaragoza fueron asaltados por un sujeto armado en Telecomunicaciones y Enrique Contel, donde fueron despojados de un tanque de oxígeno, tres celulares y dinero en efectivo.

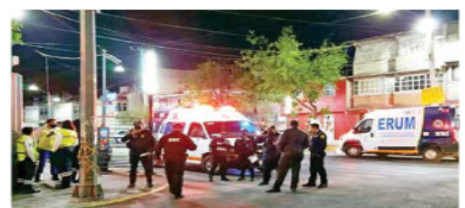
— Mauricio Hernández

Más de un millón 205 mil adultos mayores han sido vacunados en CDMX

[Adriana Rodríguez]

El Gobierno de la Ciudad de México informó que al corte de las 13:00 horas de este domingo, se han aplicado un total de un millón 205 mil 599 vacunas de primera dosis contra el COVID-19 a personas adultas mayores de las 16 alcaldías lo que representa una cobertura del 73 por ciento para el millón 643 mil 259 personas de 60 años y más que habitan en dichas demarcaciones.

A través de un comunicado, también informó que en las alcaldías Gustavo A. Madero e Iztapalapa la vacunación ha transcurrido sin incidentes este domingo, luego de que este sábado se registraran aglomeraciones y largas filas, así como la queja de un familiar de que un adulto mayor recibió una inyección vacía.

En las alcaldías Gustavo A. Madero e Iztapalapa el objetivo es inocular a 519 mil 129 adultos mayores con el biológico Sputnik-V.

En la alcaldía Gustavo A. Madero ha vacunado a 23 mil 20 adultos mayores de 60 y más que representan el 41 por ciento de los 55 mil 503 que se tienen como meta en esta alcaldía.

De igual forma, en Iztapalapa



se ha vacunado a 30 mil 981 adultos mayores que representan el 46 por ciento de los 67 mil 701 personas de 60 años y más que se tiene proyectado inocular en esta demarcación. En ambas Alcaldías, se desarrolla la jornada con las personas cuyo primer apellido inicia con las letras H, I, J, K, L y M.

En ambas alcaldías, los adultos mayores seguirán siendo atendidos por medio de una cita (previo registro en <https://mi-vacuna.salud.gob.mx> o en Locatel 55-5658-1111) donde se

asigna, en un mensaje de texto SMS, el nombre, sede, día y hora de vacunación por la letra inicial de su primer apellido y bajo el siguiente calendario: H, I, J, K, L y M el 4 de abril; N, Ñ, O, P, Q y R el 5 de abril; S, T, U, V, W, X, Y, Z, sin apellido paterno y rezagos, el 6 de abril.

Posterior a su vacunación recibirán una cita para la aplicación de la segunda dosis.

La Fase VI del Plan Nacional de Vacunación contra COVID-19 para personas de 60 años y más residentes de Gus-

tavo A. Madero e Iztapalapa lleva a cabo en las siguientes sedes:

Siete Macro Unidades Vacunadoras de Gustavo A. Madero: Escuela Nacional de Ciencias Biológicas Unidad (ENCB)-Zacatenco - IPN; Centro Cultural Jaime Torres Bodet/Zacatenco; Deportivo Hermanos Galeana; Ciudad Deportiva Carmen Serdán; Escuela Nacional Preparatoria No. 9 "Pedro de Alba" UNAM; y Escuela Secundaria Diurna No. 85 "República de Francia"; y Arena Ciudad de México.

Ocho Macro Unidades Va-

❖ También informó que en las alcaldías Gustavo A. Madero e Iztapalapa la vacunación ha transcurrido sin incidentes este domingo, luego de que un día antes se registraran aglomeraciones y largas filas

cunadoras de Iztapalapa: Universidad Autónoma Metropolitana (UAM) Unidad Iztapalapa (entrada por Caseta 3); Sede del Servicio de Transportes Eléctricos; Telecomm/ Telecomunicaciones de México; Facultad de Estudios Superiores (FES) Zaragoza -UNAM Campus I; Deportivo Santa Cruz Meyehualco (Entrada por Calle 71 esquina Av. 6); Centro de Estudios Científicos y Tecnológicos No. 7 "Cuauhtémoc" IPN/(Vocacional 7); Unidad Habitacional Militar El Vergel; y el Palacio de los Deportes (Pabellones

LAS GRANDES CANTIDADES QUE SE EXTRAEN SE DEBE AL CRECIMIENTO POBLACIONAL DESMEDIDO

UNAM alerta que disminuye abasto de agua en la Ciudad de México



[Redacción]

♦ El crecimiento poblacional y la urbanización en la Ciudad de México impactan el ciclo hidrológico, toda vez que se reduce la recarga natural, desaparecen cuerpos lacustres y se genera contaminación, situaciones que afectan el abastecimiento y distribución de agua potable, afirmó Gerardo Ruiz Solorio, secretario general de la Facultad de Ingeniería (FI) de la UNAM.

A partir de su fundación, señaló, la capital mexicana ha tenido problemas de manejo de agua. Está cubierta por una superficie poco permeable por el concreto y asfalto, lo que impide recargar el acuífero debajo de ella -el cual abastece en 70 por

ciento a la urbe- y al no hacerlo, los niveles freáticos o del acuífero tienden a disminuir por la extracción a profundidad de este recurso natural.

"Otras fuentes de abastecimiento de agua son los sistemas Cutzamala y Lerma, que dotan entre ocho y 20 por ciento, dependiendo de la temporalidad del año, a toda la megalópolis que está en constante crecimiento poblacional. Las ciudades funcionan principalmente por el factor económico; después viene el bienestar, si es un ambiente socialmente aceptable y entonces la gente decide quedarse en determinada zona", aseguró.

Explicó que la dotación de este recurso natural a la ciudadanía es variable, ya

que no es el mismo consumo en una casa de interés social que en una habitacional, sobre todo por la extensión de áreas verdes o el gasto de agua. Los sistemas Cutzamala y Lerma llegan por el poniente de la ciudad y norponiente, por tanto es más fácil la distribución en esas zonas; pero para llegar al sur u oriente se requiere de infraestructura. La población en la urbe, indicó, utiliza el agua principalmente para uso doméstico e industrial, pero las grandes cantidades que se extraen son básicamente por el crecimiento poblacional desmedido, ya que desde hace diez años la capital mexicana lo hace hacia arriba, por lo cual hay mayor demanda y a la vez la problemática del desabasto se incrementa.

Militantes de Morena mantienen tomados accesos del INE



RAÚL RUIZ



Militantes del Movimiento de Regeneración Nacional (Morena), provenientes de los diferentes estados de la república, desde el pasado fin de semana tomaron todos los accesos del Instituto Nacional Electoral (INE), ubicado en Viaducto Tlalpan 100, colonia Arenal, Tepepan, de la alcaldía de Tlalpan, esto al sur de la Ciudad de México, para exigir la inmediata renuncia del Consejero Presidente, Lorenzo Córdova Vianello, y el consejero, Ciro Murayama Rendón. Ayer domingo, los inconformes, mismos que cada momento radicalizan más sus acciones, ya no permiten el ingreso, ni la salida de ninguna persona a dichas instalaciones.

Del mismo modo, con un equipo de sonido, donde participan durante gran parte del día, varios oradores, manifestaron su postura, en la cual sentenciaron que de no renunciar el presidente del INE, simplemente no habrá elecciones, porque no se permitirá el ingreso a las instalaciones. En el lugar se pueden observar varias casas de campaña, instaladas en el acceso principal, así como quemadores para preparar alimentos, lo que anuncia que el plantón en el sitio será de manera indefinida.

En ese tenor, los morenistas informaron que entre las siguientes acciones, tienen considerado el cerrar la circulación de principales arterias, como la calzada de Tlalpan, Viaducto Tlalpan, entre otras, con la finalidad de llamar la atención de las autoridades, y escuchen y cumplan con sus demandas. Del mismo modo, en el lugar luce una bandera de

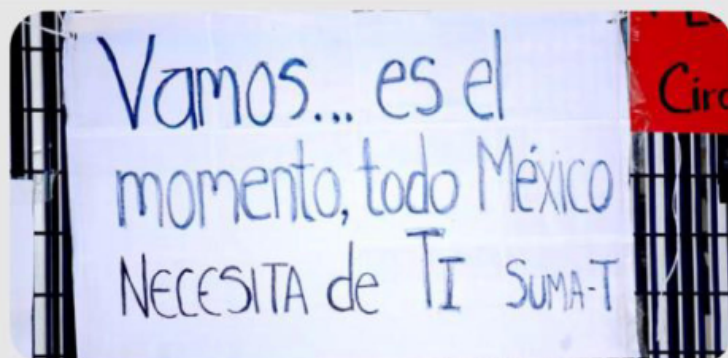
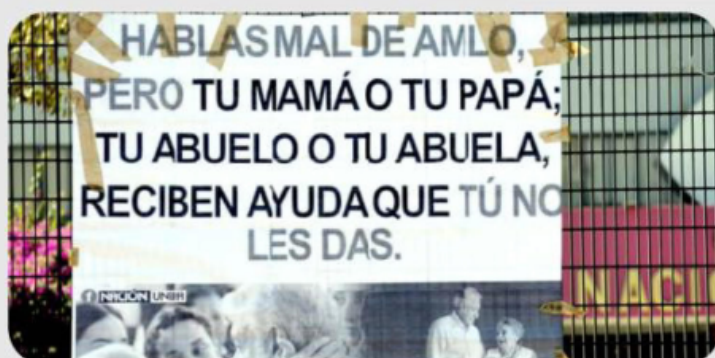

Para el retorno a la confiabilidad de la red de energía eléctrica en las instalaciones del STC Metro, el Gobierno de la Ciudad de México y la Comisión Federal de Electricidad firmaron un convenio de coordinación.



CUERTOSQUINO

MI CIUDAD

Editora: Dulce Olvera / dulce.olvera@diariodemexico.com



ESCANEA
PARA VER
LA NOTA
COMPLETA



PABLO LUNA LUNA

La ubicación secreta: un espacio llamado LUC34, ubicado en la calle Lucerna en la Colonia Juárez, ahora se le conoce como Venue.

A TRAVÉS DE FEVER SE OFRECEN EVENTOS NO REALIZABLES

CDMX Secreta: La estafa en la web a “la luz de las velas”

➤ Estrategia de publicidad y cancelaciones son parte de esta operación

POR PABLO LUNA LUNA
@DDMexico

El 16 de julio de 2020 fue creada la página de Facebook FeverCDMX Secreta, una plataforma con la fachada de promover y recomendar eventos de entretenimiento en la Ciudad de México, gestionada como un medio de información, pero cuyo objetivo real es dar entrada a la aplicación Fever, la cual es responsable de anunciar, desde hace ocho meses, los eventos “Candlelights, mágicos conciertos a la luz de las velas” que supuestamente ini-

DIARIO DE MÉXICO

Chimalpopoca No. 38,
Col. Obrera, Ciudad de México 06800

Commutador: 5442-6500
Comercial: 5442-6512
Edictos: 5442-6509
Redacción: 5442-6528

Federico Bracamontes Gálvez†
FUNDADOR

Federico Bracamontes Baz
PRESIDENTE

Omar S. González
omar.gonzalez@diariodemexico.com
DIRECTOR EDITORIAL

Jorge Ramírez Santillán
jorge.ramirez@diariodemexico.com
JEFE DE DISEÑO

Carlos Meraz
carlos.meraz@diariodemexico.com
JEFE DE INFORMACIÓN

Redacción
redaccionddm@diariodemexico.com

Diario de información general, editado por Editorial DDM, S.A. de C.V., reserva de derechos al uso exclusivo número 04-2001-052413165300-101. Certificado de Licitud de Título 06788 y Certificado de Licitud de Contenido 07299, otorgados por la Comisión Calificadora de Publicaciones y Revistas Ilustradas de la Secretaría de Gobernación. Impreso en los talleres de Mex Gráfico, S.A. de C.V. Tel: 54 42 65 06



EDITOR: ARTURO RIVERA / TEL: 1454 4012

ARTURO RIVERA@24-HORAS.MX / TWITTER: @ARTURIVERGA

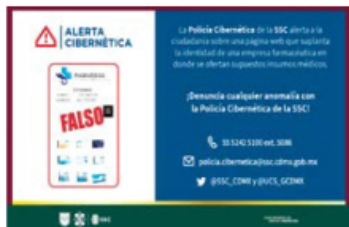

CASOS. La SSC alertó de personas defraudadas por Internet.

Alertan de web farmacéutica fraudulenta

La Secretaría de Seguridad Ciudadana (SSC) de la Ciudad de México, a través de la Unidad de Policía Cibernética, emitió una alerta sobre un correo electrónico que suplanta la identidad de una empresa farmacéutica y defrauda a la ciudadanía que desea adquirir sus productos en línea.

De acuerdo con la información obtenida por medio de las labores de investigación y con el seguimiento a las denuncias ciudadanas, la empresa ha recibido quejas de ciudadanos que fueron defraudados al intentar adquirir algún medicamento o insumo médico.

Policías de la Unidad Cibernética junto con los proveedores del servicio de Internet, dieron de baja de la página, para evitar el lucro y el fraude en contra de la población.

Por ello, la Policía Cibernética y la SSC invitan a la ciudadanía a mantenerse alerta y verificar la autenticidad de las páginas web antes de proporcionar sus datos personales.

De ser víctima de algún delito se debe presentar la denuncia ante cualquier agente del Ministerio Público y contactar a la Unidad de Policía Cibernética. /24 HORAS

DESCIENDEN REGISTROS DURANTE 2021

Detectan en AICM 1,400 casos de Covid en 2020



POSTALES. Durante Semana Santa, el Aeropuerto Internacional de la Ciudad de México registró aglomeraciones debido a vacacionistas, pese a la pandemia.



Protocolos. La Unidad de Sanidad Internacional canaliza a pasajeros a centros médicos para su atención luego de detectarlos

DANIELA WACHAUF



Durante todo el año pasado, desde que comenzó la pandemia de Covid-19, la Unidad de Sanidad Internacional del Aeropuerto Internacional de la Ciudad de México (AICM) detectó mil 463 casos de Covid-19, a los cuales se les brindó atención y se les canalizó a una unidad médica para confirmar su diagnóstico.

En una entrevista con este diario, la doctora Yareli Pérez Hernández, responsable del área, también señaló que en lo que va de este año se han detectado alrededor de 15 casos, los cuales fueron canalizados a un centro hospitalario para su atención oportuna.

Cuestionada respecto al comportamiento de la población viajera a un año de la contingencia, la doctora señaló que una parte de la gente está más consciente y se cuida (y es por ello que este 2021 han disminuido los casos detectados), pero aún hay un pequeño porcentaje que no cree en el padecimiento.

En cambio, otros saben que existe y aún así son reacios en utilizar las medidas de protección como el uso de cubrebocas, gel antibacterial, así como sana distancia.

CASOS DETECTADOS

1,463 casos

de Covid-19 detectados en el AICM en 2020

15 casos

de coronavirus registrados en el aeropuerto en lo que va del año

612,000 casos

acumulados confirmados desde que comenzó la pandemia

39,500 defunciones

desde que comenzó la contingencia sanitaria en la CDMX

"Tenemos a quienes usan este tipo de medidas, sin embargo, ya están como un poco reacios a mantener el aislamiento, estar en sus casas y evitar lugares concurridos. Vimos la experiencia de Semana Santa que está saliendo mucha gente y vemos que no van a viajes esenciales".

También manifestó que desde antes de la pandemia contaban con la implementación de protocolos de detección de enfermedades transmisibles, los cuales se fortalecieron más por la contingencia.

Explicó que en los vuelos se detecta a los

pasajeros que presentan síntomas de alguna enfermedad y posteriormente se les aísla; en caso de requerirlo son enviados a un hospital. Abundó que en el caso del Covid-19, si esos pasajeros no presentaron síntomas durante el trayecto también cuentan con la instalación de filtros sanitarios al momento que ellos descienden.

Pérez Hernández indicó que los filtros consisten en la toma de temperatura por varias cámaras termográficas que tienen instaladas en las terminales 1 y 2, y también hay personal médico que realiza inspecciones de los visitantes.

Incluso, la doctora expresó que cualquier pasajero que se encuentre por las distintas aéreas del AICM, como Comida Rápida, Sala de Última Espera, Migración y Aduanas entre otras, que presente síntomas, puede ser detectado por elementos de seguridad y estos llaman al Centro de Control Operativo para identificar al individuo.

Comentó que en caso de cumplir con los criterios de la enfermedad tipo coronavirus o cualquier otra transmisible, la persona es evaluada y referida a la unidad médica para su atención; resaltó que han fortalecido estas acciones con la instalación de información para el viajero con la finalidad de que tenga conocimiento de este padecimiento y a quienes debe acudir.

Cabe destacar que durante la Semana Santa el aeropuerto de la CDMX lució repleto, con personas que antes de abordar no hacían caso de las medidas de sana distancia y el uso correcto del cubrebocas.

*INE, partidos y candidatos, bajo fuego

LA DIVISA DEL PODER

ADRIÁN TREJO

enrgranev@yahoo.com.mx // @adriantrejo

Ayer arrancó entre fuego el proceso electoral más grande en la historia del país.

Entre fuego por el asedio que desde la Presidencia de la República padece el INE desde hace varios meses y que se ha intensificado por la osadía del árbitro electoral de retirar al partido en el Gobierno candidaturas presuntamente tramposas.

Entre fuego porque cientos de candidatos de todos los partidos políticos están bajo la presión de la delincuencia organizada en gran parte del territorio nacional, como se ha revelado en este espacio y otras publicaciones y que ha confirmado el presidente del nuevo partido Re-

des Sociales Progresistas, **Fernando González**.

El dirigente partidista informó que RSP no postuló candidatos en 60 municipios por amenazas directas de la delincuencia organizada, algunos de ellos ubicados en Quintana Roo, Zacatecas, Jalisco y Tamaulipas.

El Covid-19 y la lentísima campaña de vacunación también impactarán en las campañas políticas.

Con 6% de la población vacunada (apenas 1% con las dos vacunas), las campañas se reducirán a actos menores, con poco público, en el caso de los partidos responsables; los que privilegian la consecución del poder a costa de la salud de sus militantes seguirán haciendo mítines multitudinarios que los hospitales públicos pagarán en los días siguientes.

Será una elección atípica, compleja, en donde la responsabilidad parece recaerá en la concientización ciudadana y no en los partidos políticos, por más que el árbitro electoral haga sonar su silbato.

♦ ♦ ♦ ♦

Mañana comienza el "debate" de la iniciativa

de reforma a la Ley de Hidrocarburos, que los diputados de Morena y sus rémoras se preparan para aprobar en fast track, si no hay una contraorden.

La Junta Directiva de la Comisión de Energía determinó que cada uno de los 8 grupos parlamentarios tendrá la posibilidad de llevar a un experto en el tema, que expondrá su opinión sobre la iniciativa por 20 minutos a los que sumarán otros 10 minutos para responder preguntas.

Este formato sustituye al parlamento abierto que la oposición propuso, pero que al final de cuentas los diputados de Morena y sus acompañantes impidieron por mayoría de votos.

De hecho, el ejercicio de mañana servirá para poco y nada, debido a que los diputados guindas tienen la instrucción de pasar la iniciativa "sin moverle una coma", como ocurrió con la reforma al sector eléctrico.

Pero por lo menos hay que cubrir las apariencias.

♦ ♦ ♦ ♦

El caso de **Javier Corral** contra **María Euge-**

nia Campos va más allá de la búsqueda y llana aplicación de justicia, como lo ha dejado ver el hecho de que los gobernadores panistas han apoyado a la candidata a gobernadora pese a que la Fiscalía del estado la vinculó a proceso.

Campos puede ser candidata porque la ley mandata que hasta que no haya una sentencia en firme pierda sus derechos políticos.

Y para como van las cosas, la candidata panista podría ganar las elecciones aún estando en prisión, si fuera el caso, lo que la convertiría en la mártir que Corral tendría que evitar.

¿Qué no le cumplió Campos a Corral para que se desatara esa persecución que exhibe a un panismo fracturado y pone en riesgo la enorme ventaja con la que inician la campaña electoral?

Por cierto, esta persecución -o como le quiera llamar- ha provocado no solo que el CEN del PAN le de la espalda a Corral sino también varios de los gobernadores que lo apoyaron en el pleito que compró con el presidente López Obrador hace no mucho tiempo.

Las opiniones expresadas por los columnistas son independientes y no reflejan necesariamente el punto de vista de 24 HORAS.

EL HERALDO DE MÉXICO

CDMX

LUNES / 05 / 04 / 2021

COEDITOR: JUAN FERNANDO MARTÍNEZ
COEDITOR GRÁFICO: JOE JOEL DURÁN

H

#6AJORNADA

SALDO
BLANCO,
EN GAM

La sexta fase del Plan Nacional de Vacunación en Gustavo A. Madero e Iztapalapa transcurrió sin incidentes, reportó el gobierno capitalino.

Hasta la tarde de ayer, se habían aplicado un millón 205 mil 599 vacunas de primera dosis contra el COVID-19 a personas adultas mayores de las 16 alcaldías. Este universo representa una cobertura de 73 por ciento, para el millón 643 mil 259 personas de 60 años y más que habitan en la capital.

En GAM e Iztapalapa, el objetivo es inocular a 519 mil 129 adultos mayores la Sputnik-V por medio de una cita (previo registro en <https://mivacuna.salud.gob.mx> o Locatel 55-5658-1111) donde se asigna, en un mensaje de texto SMS, el nombre, sede, día y hora de vacunación por la letra inicial de su primer apellido, en el siguiente calendario: H, I, J, K, L y M, el 4 de abril; N, Ñ, O, P, Q y R, el 5 de abril; S, T, U, V, W, X, Y, Z, sin apellido paterno y rezagos, el 6 de abril. Tras su vacunación recibirán una cita para la aplicación de la segunda dosis.

CARLOS NAVARRO

FOTO: ESPECIAL



DINÁMICO

El tiempo promedio de atención fue de 40 minutos.

FOTO: YACÍN XOLALPA

Alameda
segura

CON EL REGRESO DE LA POLICÍA CHARRA, EN 2018, ALGUNOS DE LOS PASEANTES Y TURISTAS QUE DISFRUTARON DE LA ALAMEDA CENTRAL, MOSTRARON SU SORPRESA AL VER A LOS ELEMENTOS ATAVIADOS CON SUS TRAJES TÍPICOS Y USANDO CUBREBOCAS. LOS OFICIALES RESGUARDAN EL PARQUE PÚBLICO MÁS POPULAR DE LA CIUDAD DE MÉXICO, MONTADOS EN SUS CABALLOS DEBIDAMENTE ENCASCADOS. CARLOS NAVARRO

#LACFE

PONEN
AL DIA AL
METRO

SERÁ LA ENCARGADA DE MODERNIZAR LAS
INSTALACIONES ELÉCTRICAS DEL STC

POR CARLOS NAVARRO

T

ras el incidente que sufrió el Sistema de Transporte Colectivo (STC) Metro, el Gobierno de la CDMX y la Comisión Federal de Electricidad firmaron un convenio de coordinación para modernizar las instalaciones eléctricas.

El acuerdo entre ambas instancias, tanto local como federal, también contempla el retorno a la confiabilidad de la red.

Después de los daños que causó el incendio en las instalaciones eléctricas del Puesto Central de Control (PCC) del STC, el 9 de ene-

50

• AÑOS
TIENEN LOS
EQUIPOS
DEL STC
METRO.

ro, el gobierno local solicitó apoyo de la CFE para definir y emprender las acciones necesarias para garantizar la continuidad y confiabilidad de sus condiciones operativas, así como su modernización.

Dichas actividades se han llevado a cabo en coordinación entre el personal del STC Metro y de la CFE, en un ejercicio de colaboración interinstitucional que tuvo impacto en la construcción y puesta en marcha de un Centro de Control de Energía que alimenta a las Líneas 1, 2 y 3. El convenio firmado impactará en la construcción y ampliación de redes eléctricas, así como en obras de infraestructura.

APUESTA RADICAL

4500

• MILLONES DE PESOS
SE INVERTIRÁN EN EL
METRO.

1700

• MDP SE
INYECTARÁN
EN 2021.

FUEGO
EN B.
TONO

1

• El incendio dejó 99 estaciones de la red sin servicio.

2

• Un penitente de la FGI dictaminó que fue fortuito.

3

• Una oficial de la Policía perdió la vida en el siniestro.

"Se va a mover el voltaje al que operaba el Metro, o su línea de alimentación, de 85 a 230 kilovoltios; eso tiene grandes ventajas en términos incluso de ahorro de energía eléctrica, inclusive tiene ventajas para toda la ciudad", dijo la jefa de Gobierno, Claudia Sheinbaum.

La capacidad de la nueva SEAT Buen Tono equivale a dotar de energía a ciudades como Villahermosa, Tabasco, sumado a que se cambiarán cuatro transformadores de 60 MVA, 17 interruptores de 15 KV y se sustituirán, este año en una primera fase, 500 kilómetros de cableado de la Línea 1.

"Un convenio maestro y después otros específicos, de tal manera que CFE va a ser quien haga todo el trabajo de modernización integral del suministro, transmisión y distribución de energía eléctrica y transformación del Metro, pero obviamente con el apoyo, supervisión y permanente vigilancia y orientación de las y los trabajadoras del STC. Del incidente y de la planeación que teníamos, decidimos invertir más y dejar el Metro mejor todavía de lo que habíamos planeado originalmente", añadió la mandataria capitalina. ■

CIUDAD



El domingo 4 de abril las explanadas, parques, camellones y áreas públicas de la Ciudad se pintaron de los colores de los partidos. **Cuartoscuro**

ARRANCAN CAMPAÑAS ELECTORALES A ALCALDÍAS Y DIPUTACIONES EN LA CDMX

Candidatos de las distintas fuerzas políticas buscarán votantes hasta el 2 de junio

POR SHEILA CASILLAS
nacion@contrareplica.mx

A partir de las primeras horas de este domingo 4 de Abril, candidatos y candidatas de diferentes partidos políticos a las alcaldías y diputaciones locales iniciaron con campañas en la Ciudad de México.

En Coyoacán, Giovanni Gutiérrez, por la alianza PRD-PAN-PRI, junto a Gabriel Quadri y Héctor Saúl Téllez, encabezaron un evento en dicha alcaldía donde hubo algunos asistentes.

Por su parte, la presidenta del PRD en la CDMX, Nora Arias, dio el banderazo de salida a los candidatos de GAM, como la apuesta para la alcaldía, María del Carmen Pacheco y el actual diputado local, Jorge Gaviño, además, acompañó a la diputada federal con licencia, Rocío Barrera, abanderada de la alianza para la alcaldía Venustiano Carranza.

A través de sus redes sociales, Andrés Atayde, presidente del PAN capitalino, difundió un video donde comenta ponerle un "alto a Morena"

para mejorar las condiciones en la ciudad, aseguró que su partido tiene los mejores perfiles para el Congreso capitalino y el objetivo es replicar el bueno gobierno de la Benito Juárez.

En Morena, la mayoría de los abanderados lanzaron mensajes en sus cuentas de twitter. Por ejemplo, el aspirante de Morena a la alcaldía Álvaro Obregón, Eduardo Santillán, lanzó un video donde pide el apoyo para que el partido siga gobernando dicha demarcación.

Asimismo, dos aspirantes a la alcaldía Miguel Hidalgo iniciaron campaña colocando mantas y lonas, el primero fue el morenista Víctor Hugo Romo, quien busca la reelección con la alianza Morena-PT-PVEM, minutos más tarde, Mauricio Tabe, de la alianza PAN-PRD y PRI, también empezó las actividades proselitistas colocando una manta.

En tanto, el partido Redes Sociales Progresistas realizó un evento en el Monumento a la Revolución y Movimiento Ciudadano también presentó candidatos. ●

GCDMX Y CFE FIRMAN CONVENIO PARA MODERNIZAR LA RED ELÉCTRICA DEL METRO

Buscan regresar la confiabilidad en las instalaciones del Sistema de Transporte Colectivo

POR CLAUDIA BOLAÑOS
nacion@contrareplica.mx

El Gobierno de la Ciudad de México y la Comisión Federal de Electricidad (CFE) firmaron un convenio de coordinación para el retorno a la confiabilidad de la red y modernización de las instalaciones eléctricas del Sistema de Transporte Colectivo Metro (STC) tras el incendio ocurrido el pasado 9 de enero.

De acuerdo con el STC Metro, este convenio impactará en la construcción y ampliación de redes eléctricas, así como en diversas obras de infraestructura. Por su parte, el gobierno capitalino se mostró confiado en la capacidad técnica y de respuesta por parte de la CFE en situaciones de emergencia.

Mediante un comunicado, las dependencias señalaron que el gobierno fue quien solicitó la ayuda de la CFE para ejecutar las actividades necesarias hasta alcanzar la estabilización y modernización del servicio de energía en instalaciones del Metro.

La madrugada del 9 de enero se registró un incendio en las instala-

ciones eléctricas del Puesto Central de Control I del STC. Según las investigaciones de la Fiscalía General de Justicia de la Ciudad de México (FGJCDMX), el siniestro se derivó de un cortocircuito en un embobinado de un transformador, por lo que descartó totalmente la falta de mantenimiento o un sabotaje.

El saldo del incendio fue de una persona fallecida y 29 lesionadas, por lo que la FGJCDMX inició una carpeta de investigación por la persona que perdió la vida, una mujer policía integrante de la Policía Bancaria.

El incendio dejó inhabilitadas las líneas 1, 2, 3, 4, 5, y 6 por casi un mes, por lo que las autoridades tuvieron que implementar opciones alternativas de transporte como la Red de Transporte de Pasajeros (RTP) y patrullas de la Secretaría de Seguridad Ciudadana (SSC) para ayudar en su traslado a los usuarios afectados.

Finalmente, el gobierno capitalino aseguró que, con estos trabajos en conjunto, se garantizará la continuidad y confiabilidad de sus condiciones operativas, así como de su modernización. ●



El acuerdo involucra la construcción y ampliación de la red eléctrica así como diversas obras de infraestructura. **Cuartoscuro**