

DOS TIPOS DE CUIDADO

Ricardo Anaya y el Presidente Andrés Manuel López Obrador tuvieron una nueva pugna por la acusación contra el panista por los supuestos sobornos de Emilio Lozoya. El panista retó a AMLO para que se presenten ante la justicia sus dos hermanos exhibidos en videos recibiendo dinero.

ANDRÉS 'EL BUENO'

RICARDO 'EL MALO'

En el caso de mis hermanos igual: que la autoridad actúe.

Yo me presento a declarar pero que sea ante el mismo juez que tus 2 hermanos, Pío y Martín.

Que haga lo que considere más conveniente y que asuma su responsabilidad. Es chueco, hipócrita.

Las acusaciones contra mí son un invento en la boca de Lozoya. Por eso no hay pruebas.

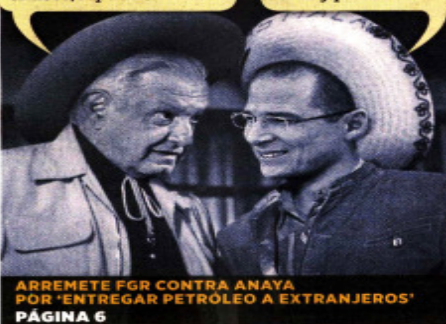

ARREMETE FGR CONTRA ANAYA POR 'ENTREGAR PETRÓLEO A EXTRANJEROS' PÁGINA 6

Ordena Trife auditoría a campaña de Samuel

GUADALUPE IRÍZAR

Tras casi tres meses de los comicios y con el Gobernador electo ya en transición, los gastos de campaña de Samuel García siguen bajo la lupa de los órganos electorales.

Las aportaciones privadas a la campaña de García como candidato de Movimiento Ciudadano al Gobierno de Nuevo León, serán revisadas de manera exhaustiva ante denuncias de financiamiento ilegal y rebasa de topes.

El Tribunal Electoral del Poder Judicial de la Federación (TEPJF) ordenó al Instituto Nacional Electoral (INE) completar la investigación sobre aportaciones por 14 millones de pesos a la campaña del candidato, por parte de su madre, Bertha Sepúlveda, y sus hermanos Catalina y Roberto.

En esas aportaciones también participaron las empresas SAGIA Tierras y Bienes Inmuebles, así como los despachos Firma Jurídica y Fiscal Abogados S.C. y Firma



Samuel García, Gobernador electo de MC en Nuevo León.

Contable y Fiscal Contadores y Financieros S.C.

Por ello, el INE multó hace un mes con 28 millones de pesos a MC y a García, a partir de una queja del PAN y del PVEM. El resolutorio fue impugnado por MC y por Morena.

La sentencia del Trife ordena ahora a la Unidad de Fiscalización del INE a realizar nuevas diligencias y citar a todas las personas involucradas para que el organismo emita una nueva resolución en 15 días.

También establece que se deberá investigar el destino final de la totalidad del monto de las aportaciones recibidas y denunciadas.



DISTRACCIÓN PERFECTA

Jaime Balagueró califica su nueva cinta, 'Asalto a la Casa de Moneda', como un inusual thriller de atracos con la mirada puesta en un balón. GENTE

Caen en penales

Sucumbe la Liga MX ante la MLS en el Juego de Estrellas: se deja igualar 1-1 en el tiempo regular y luego falla 3 penales en el desempate. CANCHA



JUEVES 26 / AGOSTO / 2021 CIUDAD DE MÉXICO

48 PÁGINAS, AÑO XXVIII NÚMERO 10,098 \$ 20.00

REFORMA

C O R A Z Ó N D E M É X I C O

Pasa de 45 mil a 113 mil mdp en primer semestre

Se desborda 151% gasto en Dos Bocas

El costo es 1.7 veces mayor al presupuesto de Salud ejercido en el mismo periodo

JORGE CANO

Sin estar previsto en el presupuesto, en el primer semestre del año se han asignado 68 mil millones de pesos adicionales a Pemex para la construcción de la refinería de Dos Bocas, más del total de lo destinado para el sector salud en el mismo periodo.

De acuerdo con datos de la Secretaría de Hacienda, el programa Coordinación de Política Energética en Hidrocarburos pasó de un presupuesto inicialmente aprobado por la Cámara de Diputados de 45 mil millones de pesos, a 113 mil millones, un aumento de 151 por ciento.

Esto contrasta con el presupuesto de la Secretaría de Salud que ha tenido que fortalecer áreas de atención por la pandemia, con un total de 67 mil millones de pesos ejercidos en el primer semestre de 2021. Los recursos para Dos Bocas previstos en el periodo son equivalentes a 1.7 veces el monto para salud.

A diferencia de otros países, en México Hacienda puede modificar los recursos aprobados por los diputados, una facultad que ha empleado para fortalecer los programas prioritarios del sexenio. De los 636 programas



Avance de las obras en Dos Bocas hasta el 21 de agosto.

existentes, a 491 se les ha ajustado el monto destinado para su ejecución y el mayor aumento ha sido para el programa Coordinación de la Política Energética en Hidrocarburos dentro de la Secretaría de Energía.

Esto se explica por el aumento en las aportaciones patrimoniales del Gobierno federal a Pemex, para fortalecer la inversión de la Refinería Dos Bocas, detalla Hacienda en su informe trimestral.

Otro programa con mayores montos no autorizados por el Congreso fue Pensiones para el Bienestar, por 24 mil 679 millones de pesos, 26 por ciento arriba del plan original.

El presupuesto está siendo modificado cada vez en mayor medida para favorecer los proyectos estratégicos del Ejecutivo, explicó Gabriel Farfán, director de Comunidad Mexicana de Gestión Pública.

"No se le da a la Secretaría de Energía el presupuesto real que va a gastar durante el año, sino que se aprueba un gasto inercial que no genera mayor atención en el Congreso y durante el año se modifica para asignarlo a la Secretaría de Energía, para poder construir la Refinería de Dos Bocas", refirió.

Al mismo tiempo, para no sobrepasar el gasto total aprobado y mantener la austeridad, se castigan otros programas sociales o se transfieren los ingresos excedentes sólo a los proyectos prioritarios, dijo.

En el Plan de Negocios de Pemex, publicado en abril pasado, se tenían previstos 45 mil millones de pesos para la Refinería de Dos Bocas en 2021 y 116 mil millones adicionales en 2022. El monto destinado ya supera lo contemplado para este año.

Y subirá 76% el Tren Maya

AZUCENA VÁSQUEZ

El Fondo Nacional de Fomento al Turismo (Fonatur) pedirá 64 mil millones de pesos en el presupuesto de 2022 para el Tren Maya, 76.4 por ciento más que lo aprobado este año, debido a costos no previstos por la electrificación de un tramo, informó Arturo Ávalos, director de Administración y Finanzas del organismo.

Explicó que en 2020 se ejercieron 7 mil 791 millones de pesos para la obra y este año se aprobaron 36 mil 287 millones de pesos, lo que acumula un monto de 44 mil 78 millones de pesos.

El monto previsto para 2022 era de 45 mil millones de pesos, pero la electrificación y otras obras aumentaron los costos, explicó Ávalos.

Indicó que aún no está definido el incremento total que tendrá el proyecto y descartó que los cambios de ruta anunciados tengan impacto en su costo. Para el próximo año prevén cubrir el pago de los trenes.

CALABOZO EN CANCÚN

Aunque la ley impide a Migración retener a niños en sus instalaciones, cinco familias con 11 menores, provenientes de Rusia y Kazajistán, están retenidas en un cuarto sin ventilación, sin puerta en el baño y sin alimentos en el aeropuerto de Cancún, pese a que sus abogados afirman que tienen visa. PÁGINA 13



ES ABOGADA, EMPRESARIA, ESTUDIANTE Y AHORA MEDALLISTA PARALÍMPICA

YAREK GAYOSSO

Fabiola Ramírez es para nadadora mexicana, abogada, empresaria, estudiante de maestría en Administración Pública y medallista paralímpica.

No sólo ha revolucionado la para natación, también revolucionó su vida, luego de ser diagnosticada con artrogrupos múltiples en su nacimiento, lo que ocasionó que sus extremidades no se desarrollaran por completo.

Pese a su condición, a los 15 años empezó a nadar. Después,

dio un salto a los negocios en organización y logística de eventos infantiles, venta y diseño de manualidades, se mudó de su natal Aguascalientes a la ciudad de Houston y, hoy, a sus 31 años de edad, es la primera medallista paralímpica mexicana en Tokio 2020.

La presea de bronce en los 100 metros dorso llegó después de tres ciclos olímpicos, luego de haber debutado en Beijing 2008 y competir en Río 2016.

"Fue muy inesperado para todos, gracias a Dios y al universo se dio, le dedico esto a



todo mi esfuerzo de todos estos años", expresó la medallista mexicana.

Han pasado 16 años desde que Fabiola entró a competir a

una alberca, de la que ayer salió con un bronce, presea que hoy luce orgullosa en el cuello.

CANCHA

Ahogan deudas a Naucalpan

Sólo por laudos, el Ayuntamiento de Naucalpan debe mil 300 millones de pesos; a CFE le adeuda más de 25 millones y a la CAEM más de 500 millones. CIUDAD

Descartan cerrar escuelas aunque haya contagios

IRIS VELÁZQUEZ

Autoridades educativas de la Ciudad de México, Hidalgo, Michoacán y Coahuila coincidieron en que, ante un caso de contagio en el regreso a clases presenciales, no cerrarían las escuelas, sino que aislarían a los casos positivos o mandarían a algunos de los alumnos de ese grupo a clases remotas.

El secretario de Educación de Michoacán, Héctor Ayala, explicó que ante una sospecha se procederá a aislar a estudiantes y sus contactos, se les aplicará una prueba y sólo se suspenderán las clases presenciales en el grupo.

"Nosotros no cerraremos la escuela completa. Sólo los días de observación que recomienda la Secretaría de Salud y las pruebas a alumnos en específico", expuso.

En Coahuila, entidad donde el pasado lunes arran-

caron las clases presenciales, Roberto Bernal, titular de la Secretaría de Salud, explicó que los eventuales brotes serán reportados por directivos del plantel a funcionarios de las jurisdicciones sanitarias, pero sin cerrar escuelas.

"Si se contagia un alumno se cierra sólo ese salón", indicó.

En la CDMX, el fin de semana pasado, la titular de la Secretaría de Salud, Oliva López, informó que, ante casos confirmados, la estrategia no será cerrar escuelas, sino intervenciones selectivas a las áreas afectadas, es decir, decisiones por salones.

El secretario de Salud de Hidalgo, Efraín Benítez, dio a conocer que sólo en caso de un brote masivo se consideraría el cierre del plantel.

610972000016

UD

MLS EXHIBE PUNTO DÉBIL DE LIGA MX

El equipo mexicano pierde el Juego de Estrellas tras una pésima ejecución en la tanda de penaltis; aparece la expresión discriminatoria. | B1 |



ESPECTÁCULOS



Gloria Trevi y la otra pandemia

La cantante lamenta que además de la crisis sanitaria haya habido otra: la de la clase política y su tardía respuesta. | A24 |

CULTURA

Jorge F. Hernández cuenta su verdad

El escritor habla de la polémica que le costó el puesto como agregado cultural en España. Dice que no habló de la embajadora y que la frase "viuda borracha" es de Enrique Márquez. | A26 |



Mexicanos se llevan 6,939 mdd al exterior

Tercera ola de contagios de Covid-19 e incertidumbre por la inflación provocaron la salida de capitales

LEONOR FLORES

—cartera@eluniversal.com.mx

Los inversionistas y empresarios mexicanos decidieron aumentar sus activos en el exterior en medio de la incertidumbre global por la inflación y la nueva ola de contagios por la variante Delta de la pandemia del Covid-19.

Datos del Banco de México muestran que en abril-junio de 2021 los activos en cuentas financieras, depósitos y créditos en otros territorios sumaron 6 mil 939 millones de dólares, cifra equivalente a poco más de la mitad de los Derechos Especiales de Giro que el Fondo Monetario entregó al país (12 mil millones).

La decisión de los inversionistas contrastó con lo que hicieron

64

MILLONES DE DÓLARES retornaron los empresarios mexicanos al país de enero a marzo.

a principios de este año, cuando regresaron sus capitales de vuelta al país. En enero-marzo de 2021, Bando reportó un retorno de 64 millones de dólares. Incluso, un año antes trajeron 358 millones de los activos que tenían fuera.

Pese a la incertidumbre, el banco central reconoció que la economía nacional continúa atrayendo recursos por concepto de inversión directa.

| CARTERA | A21

IMAGEN DEL DÍA LLEGAN AFGANOS A MÉXICO



La madrugada de ayer arribó a la Ciudad de México un grupo de periodistas afganos acompañados de sus familias. En total llegaron 124 personas que hoy cuentan con una visa humanitaria que les permite estar en el país por 180 días con la posibilidad de renovación. | A8 |

Mirada global: el impacto de la crisis afgana

La salida de tropas extranjeras tiene implicaciones no sólo para EU, sino para Europa y la ONU

Con el retiro de las tropas extranjeras de Afganistán y el regreso de los talibanes al poder se ha desatado una crisis a nivel internacional. En Estados Unidos se debate si fue un fracaso rotundo y si hay que dialogar con el nuevo régimen, pues países como Rusia y China lo están haciendo.

En la ONU no hay consenso sobre los pasos a seguir, pero mantenerse al margen sería un grave error. Y en Europa crece el

temor a las oleadas de migrantes que vienen. Enrique Berruga, Héctor Cárdenas, Luis Herrera-Lasso, Sergio Ley, Lorena Ruano y Duncan Wood evalúan todas las aristas del conflicto. | MUNDO | A15

"EL ASILO QUE SE LES DA TIENE FIN HUMANITARIO" | NACIÓN | A8

ALERTA MUNDIAL COVID-19 EN MÉXICO

3,271,128 CASOS CONFIRMADOS 255,452 MUERTOS

Reportan excedente de casi 500 mil muertes

RUBÉN MIGUELES

—ruben.miguel@eluniversal.com.mx

La pandemia por Covid-19 disparó el número de muertes en México más allá de lo previsto —conforme a la tendencia de los cinco años anteriores a la crisis sanitaria—. Entre enero de 2020 y marzo pasado se registraron 497 mil 476 defunciones más de las esperadas, de acuerdo con el Inegi.

Mientras se preveían 940 mil 329 decesos, ocurrieron un millón 437 mil 805, por lo que se tuvo un exceso de mortalidad equivalente a 52.9%.

En el caso de mujeres se estimaban 412 mil 832 muertes, pero ocurrieron 591 mil 757; en cuanto a los hombres, se proyectaban 527 mil 790 fallecimientos y hubo 845 mil 495 en este período.

| NACIÓN | A4



CUATRO HERIDOS

CAE HELICÓPTERO DE LA MARINA

Pachuca.— Un helicóptero de la Marina Armada de México, en el que viajaban 20 personas, se desplomó ayer en el municipio de Agua Blanca, Hidalgo, con un saldo de cuatro heridos, entre ellos el secretario de Gobierno de Veracruz, Erick Cisneros. | ESTADOS | A12

AMLO le dedica 66 minutos a Anaya en las mañaneras

Especialistas consideran que el Presidente está posicionando al panista rumbo a 2024

HORACIO JIMÉNEZ, PEDRO VILLA Y CAÑA Y ANTONIO LÓPEZ CRUZ

—nacion@eluniversal.com.mx

En menos de una semana, el presidente Andrés Manuel López Obrador ha dedicado, de acuerdo con un estudio de la consultora SPIN, 66 minutos y 44 segundos de sus conferencias de prensa para hablar sobre el ex candidato presidencial Ricardo Anaya, con quien se ha enfascado en una serie de acusaciones y descalificaciones.

Expertos consideran que con esta exposición López Obrador ha posicionado a Anaya ante la opinión pública rumbo a 2024. Hoy se realizará una audiencia inicial en el Reclusorio Norte, donde la FGR tratará de imputar al panista por el caso Odebrecht.

| NACIÓN | A6

OPINIÓN

NACIÓN

- A2 Carlos Loreti de Mola
- A2 Maite Azuela
- A5 Héctor de Mauleón
- A8 Luis Cárdenas
- A9 Salvador García Soto
- A10 Luis Felipe Bravo Menia
- A10 Paola Félix Díaz
- A10 Jesús Zambreno
- A11 Mario Melgar Ayala
- A11 Carlos Alazraki
- A11 José Antonio Lozano Díez



ALFONSO ZÁRATE

"La narrativa de la 4T es chusca, risible para quienes no profesan la fe, pero cumple a cabalidad su propósito de embaucar a sus fieles"

| A11 |



RICARDO ANAYA
Ex candidato presidencial

"Me presento a declarar, pero que sea el mismo día, a la misma hora, ante el mismo juez que tus dos hermanos, Pío y Martín, y que nos den el mismo trato"



ANDRÉS MANUEL LÓPEZ
OBRADOR Presidente de México

"Es chueco, hipócrita. De manera mañosa me echa la culpa (...) Es una marrullería, una maniobra. ¿Quién lo manda a agarrar dinero?"

\$20.73

DÓLAR AL MENÚDO

Año 104,
Número
27901
CDMX
36 págs.



37901





Carlos Tello Díaz
"¿Por qué no fue Moctezuma el que conquistó España?" - P. 8



Jorge Zepeda Patterson
"En finanzas públicas, resultó un conservador ortodoxo" - P. 12



Carlos Puig
"Marcelo, migración y el penoso antecedente de 2019" - P. 2

Coronavirus en México



AL MOMENTO
La información de última hora sobre el virus.



SÍNTOMAS
Cómo se transmite y cómo tratarlo.



PREVENCIÓN
Recomendaciones para frenar la pandemia.



PREGUNTAS Y RESPUESTAS



TIEMPO REAL
Mapa del avance de la pandemia en el mundo.



FASE 3 POSITIVOS: 3,271,128 | FALLECIDOS: 255,452 | DOSIS APLICADAS: 81,923,702

25 DE AGOSTO - 17:00H
FUENTE: SECRETARÍA DE SALUD

Corrupción. El panista se mofa de la Fiscalía y dice que se presenta hoy al Reclusorio Norte si también van Pío y Martín López Obrador; difieren la audiencia de Treviño, ex director de Pemex **JOSÉ ANTONIO BELMONT, CDMX. PÁGS. 6 Y 7**

Ligan préstamos y donación de una casa con soborno a Anaya



Sierra Otomí. Sin víctimas, desplome de helicóptero de la Marina

El secretario de Gobierno de Veracruz, Eric Patrocinio Cisneros, resultó ileso de la caída de un helicóptero de la Marina en la entrada del municipio Agua Blanca de Iturbide, en Hidalgo, zona adonde el funcionario acudió a conocer de daños por el huracán Grace. **JORGE SÁNCHEZ**

México saca de Kabul a 124 periodistas y sus familias

HORACIO BESSON, CIUDAD DE MÉXICO
México sacó de Afganistán a un total de 124 periodistas y colaboradores de medios como el *New York Times* con sus familias gracias a la gestión de la SRE, cuyo titular, Marcelo Ebrard, los recibió en el aeropuerto capitalino, donde explicó que se atendió a la solicitud de refugio y asilo. **PÁG. 14**



Formalizan el Consejo de Educación Superior
Un paso trascendental

Se pelean facciones Iguala, zona minera y vías de droga

63 AÑOS 7 AÑOS

REDACCIÓN, CIUDAD DE MÉXICO

Los grupos divididos de Guerreros Unidos han generado una espiral de violencia a siete años del caso Ayotzinapa. **PÁG. 10**

Adeudo con Santander
Consumen embargo en el ayuntamiento de Mérida

KAREN GUZMÁN - PÁG. 15



Muestra. Exhibe San Carlos animales de compañía en grandes obras de arte

EL ASALTO A LA RAZÓN

CARLOS MARÍN
cmarin@milenio.com

Una comisión que se chatarriza

Igual que Pedro Páramo, con Rosario, la CNDH se desmorona "como un montón de piedras". **PÁG. 7**



La Jornada

DIRECTORA GENERAL: CARMEN LIRA SAADE
DIRECTOR FUNDADOR: CARLOS PAYÁN VELVER

JUEVES 26 DE AGOSTO DE 2021 // CIUDAD DE MÉXICO // AÑO 37 // NÚMERO 13325 // Precio 10 pesos

AMLO: no hay límite al auxilio para afectados de Grace



▲ Brigadas de Protección Civil de Veracruz retiran escombros en los municipios más afectados por el huracán Grace el pasado fin de semana, entre ellos Tecolutla (imagen), Papantla, Tuxpan, Poza Rica,

Martínez de la Torre, Gutiérrez Zamora y Xalapa. En su visita a la entidad, el presidente Andrés Manuel López Obrador señaló que se prioriza el restablecimiento del servicio eléctrico. Foto La Jornada

- Dispone que los apoyos en Veracruz los entreguen sólo Ejército y Marina
- Se levanta censo de la población perjudicada; son 62 municipios con daños
- Suman más de 900 hectáreas de cultivos devastados; productores

R. GARDUÑO, F. MARTÍNEZ
Y E. GÓMEZ / P 28 Y 29

Se respetarán derechos en la reactivación del Quédete en México: EU

- SRE: el fallo de la Corte Suprema no altera nuestra política migratoria; habrá diálogo con la Casa Blanca

ARTURO SÁNCHEZ / P 3

Ordena el TEPJF aprobar la ley para revocar el mandato

- Notoria omisión del Congreso; afecta derechos de participación ciudadana
- Emplaza a sacarla adelante en 30 días naturales a partir del 1º de septiembre

ALONSO URRUTIA / P 7

FGR: Anaya sí recibió dinero de sobornos de Odebrecht

- Es "chueco e hipócrita": el Ejecutivo; "locura, que mi voto por la reforma sea prueba", señala el panista

G. CASTILLO, F. MARTÍNEZ
Y R. GARDUÑO / P 5 Y 6

Arriban en total 124; laboran los comunicadores para el NYT

México rescata y acoge a periodistas afganos y familias

● Agradece el diario la ayuda y la generosidad del gobierno nacional

● Convoca a la comunidad internacional a seguir este ejemplo

● Narra en una nota su desesperación por la falta de apoyo de Washington

● López Obrador pidió mantener la tradición en favor del refugio: Ebrard

ARTURO SÁNCHEZ JIMÉNEZ / P 3 Y 4



ESTO

**BRONCE EN NATACIÓN
PRIMERA MEDALLA**

La nadadora Fabiola Ramírez conquistó la presea de bronce en la prueba de los 100 metros dorso; el oro fue para Pin Xiu Yip, de Singapur.

www.elsoldemexico.com.mx
N
 NORMAL
EL FINANCIERO QUE NOS DA
DISRUPTORES
Una app ayuda a las pymes con las cuentas

Yaydoo acaba de recibir una inyección de 20 millones de dólares. Sus creadores, tres emprendedores mexicanos, piensan que, pese a todo, el país es un suelo fértil para las pymes.



El Sol de México

CIUDAD DE MÉXICO | JUEVES 26 DE AGOSTO DE 2021 | AÑO LVI | NO. 20,142 | ORGANIZACIÓN EDITORIAL MEXICANA

PAQUITA RAMOS DE VÁZQUEZ / PRESIDENTA Y DIRECTORA GENERAL

\$10.00

Rescata México a periodistas

Una discreta negociación que involucró al gobierno de Catar terminó con la llegada de 124 personas entre corresponsales y reporteros que laboraban para medios como *The New York Times* en Kabul. México ofreció asilo a los ciudadanos afganos que lo soliciten. **Pág. 23**



PREFIEREN ATENDER EN LÍNEA

Cierran bancos 438 sucursales en un año

MIGUEL ÁNGEL ENSÁSTIGUE

Los cierres afectan a quienes viven en las comunidades apartadas y a adultos mayores

Entre junio de 2020 y el mismo mes de este año, los 51 bancos del país cerraron definitivamente 438 sucursales, según datos de la Comisión Nacional Bancaria y de Valores.

Los cierres afectan principalmente a quienes viven en comunidades apartadas y a los adultos mayores, mientras los bancos aseguran que la medida se justificó

ca por una mayor adopción de herramientas digitales.

"Conforme avanzamos hacia la omnicanalidad, el número de sucursales ya no es representativo de nuestra cobertura, pues al contar con más medios de atención como los servicios digitales y los corresponsales bancarios, llegamos a más mexicanos", respondió Scotiabank a *El Sol de México*. Por

su parte, HSBC explica que el cierre obedece a la adopción entre los clientes de las herramientas digitales, fusión de sucursales y la apertura de nuevos espacios más grandes y eficientes.

A finales de marzo, después de 25 años, la sucursal BBVA de Prolongación Insurgentes, en Irapuato, Guanajuato, dejó de prestar servicio a la población de municipios como Pénjamo y Abasolo, principalmente adultos mayores.

El cierre provocó que los usuarios acudan a otras dos sucursales del centro de Irapuato, lo que in-

crementó la afluencia y las largas filas son la constante.

"Se trata de una planeación de reducción de costos, sin importar si se afecta a alguien y dejando a las personas a expensas de ser defraudados", dijo César Salazar, académico del Instituto de Investigaciones Económicas de la UNAM.

En el periodo de 12 meses que concluyó en junio las entidades con mas sucursales cerradas son el Estado de México (60), Ciudad de México (58), Jalisco (50) y Nuevo León (33). **Pág. 16**



Juan Veledíaz **Pág. 5**
 Cynthia Ramírez **Pág. 15**
 Federico Ling **Pág. 24**

LA CIFRA CASI SE DUPLICA

Mueren 368 mil mexicanos de enero a marzo

Durante el primer trimestre de este año se registraron 368 mil 906 defunciones en México, 166 mil 178 más que en el mismo periodo del año anterior. El reporte de exceso de mortalidad publicado por el Instituto Nacional de Estadística y Geografía (Inegi) no precisa qué porcentaje corresponde a muertes por Covid-19, pero el periodo coincide con la segunda ola de la pandemia que alcanzó su pico en los últimos días de enero. El informe, elaborado a partir de los certificados del Registro Civil y los Servicios Médicos Forenses, destaca que a nivel nacional ocurrieron 29 decesos por cada 100 mil personas, pero en la Ciudad de México esa tasa llegó hasta 60, prácticamente el doble. **Pág. 4**

ACATA ORDEN DE LA CORTE

EU revive el programa Quédate en México

Emily Mendrala, subsecretaria de Estado para el Hemisferio Occidental de EU, dijo que buscarán mitigar los efectos. La Cancillería mexicana respondió que el fallo no obliga al país. **Pág. 6**

OTRA VEZ

La CFE le baja el switch a Pemex

Por falta de pago, la CFE le va a cortar la luz a por lo menos cuatro instalaciones de Pemex Logística ubicadas en Acapulco, Iguala, Cuautla y Cuernavaca. **Pág. 18**



7 503006 109302 9

Fabiola Ramírez
Disciplina:
Natación adaptada
Presea: Bronce

FABIOLA ABRE MEDALLERO PARALÍMPICO DE MÉXICO **pág. 23**

La Razón

DE MÉXICO

www.razon.com.mx

JUEVES 26 de agosto de 2021 • Nueva época • Año 13 Número 3804

PRECIO • \$10.00

HOY ESCRIBEN

• **Javier Solórzano**

Afganistán, mujeres, periodistas y migrantes **pág. 2**

• **Bernardo Bolaños**

Regresar a la escuela **pág. 6**

• **Gabriel Morales**

Bennett, en Washington **pág. 21**

ESCALA CONFRONTACIÓN ENTRE AMLO Y ANAYA

El panista le lanza reto: ofrece presentarse ante juez si también van hermanos del Presidente; éste revira que Meade lo llamó corrupto; FGR difunde causa; lo señala por recibir 6.8 mdp **pág. 4**

Dichos y contradichos

LOZOYA dice que recibió instrucciones "superiores" para entregarle

6.8 mdp

para que votara a favor de la Reforma Energética. Y le dio esa cantidad en 2014

Revira del expañista

Los cambios constitucionales se concretaron el 11 de diciembre de 2013

Su voto fue 8 meses antes de la supuesta entrega

Llevaba 6 meses de no ser diputado cuando ésta presuntamente se dio



APARATOSO DESPLOME DE HELICÓPTERO

EN LA NAVE siniestrada en Hidalgo viajaba el secretario de Gobierno de Veracruz; hay 4 heridos; percarce, tras intentar aterrizar luego de sobrevuelo para conocer daños por Grace **pág. 11**

CONFÍA EN QUE CONGRESO NO VA A PERMITIR RETROCESOS

Murayama: tuvieron más votos partidos que defienden la autonomía del INE

Por Magali Juárez

CONSEJERO destaca que "empeñados en reforma electoral" tuvieron 47.8% de sufragios; 52.2% no los apoyaron para cambiar la Constitución



"ES MUY preocupante que desde el poder se coloque como prioridad dinamitar lo que incluso les ha permitido llegar al poder"
Ciro Murayama
Consejero electoral

SEÑALA a La Razón que es preocupante que se quiera reducir el pluralismo y se busque "dinamitar" al órgano electoral; niega obesidad en instituto **pág. 3**

Con albergues a tope, reiniciará programa "Quédate en México"

Cruces hacia EU, en máximos, los más socorridos, El Paso, San Diego, Río Grande Valley... refugios avizoran más complicaciones.

México ayuda a sacar de Afganistán a 124 periodistas y sus familias; Gobernación les ofrece asilo político **pág. 10**

Línea 1 del Mexibús estrena flota verde

EL GOBERNADOR del EdoMex subraya que autobuses son amigables con el ambiente. **pág. 12**



COVID: NUEVO RÉCORD DE DECESOS EN LA TERCERA OLA

• **Por segundo** día consecutivo, arriba de 900 muertes, ayer, 986 más; contagios, también en picos: 21,250

• **ONG** presionan para vacunar a 13 millones de 12 a 17 años ante regreso a clases; con amparos aplican dosis a 5

• **Revela** encuesta de la CNT que 82% no apoya retorno a aulas; CDMX prioriza inmunización de centennials **págs. 6, 8 y 13**



Finanzas y Dinero

Crecimiento de la actividad económica se contrajo en junio, luego de tres meses

• La contracción, sorpresiva ante la expectativa de que siguiera la tendencia fue más pronunciada que la de febrero: Inegi

• Pág. 6

0.9%

disminuyó la actividad industrial, muy por debajo de la expectativa incluso de crecimiento; lo atribuyen a tercera ola de covid.

BIVA y Bloomberg lanzan índice de igualdad de género; podrían entrar 65 firmas

• Pág. 16



#AMLOTrackingpoll

Aprobación con despegue

La popularidad presidencial amanece hoy con un ligero incremento, acercándose más al 60 por ciento.

• Pág. 46

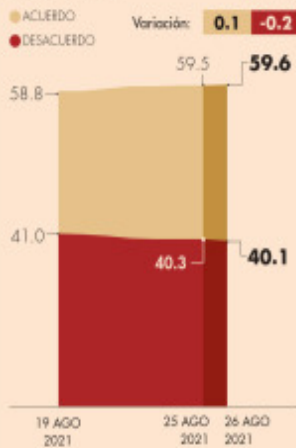

Opinión



Viaje a las estrellas contra la doctrina imperialista

Yanis Varoufakis

• Pág. 32

Jackson Hole: política monetaria en una economía dispareja

Sin fronteras

Joaquín López-Dóriga O.

• Pág. 9

México, fortaleza macro ante tapering

Ricos y poderosos

Marco A. Morales

• Pág. 23

En Primer Plano

Supera la corrida histórica de 8,046 mdd en 1995

La inversión de cartera registró salida de 12,573 mdd en el I Sem.

• Suman ya cinco trimestres con salidas de capital, en medio de la incertidumbre por el avance e impacto global de la pandemia.

• Inversionistas toman precauciones ante cambios en políticas monetarias en economías de todo el mundo.

Yolanda Morales

• Pág. 4-5

Inversiones aceleran salida

Las posiciones en cartera que dejaron los inversionistas en el primer semestre sumaron más del doble que el monto en el mismo lapso del año pasado.

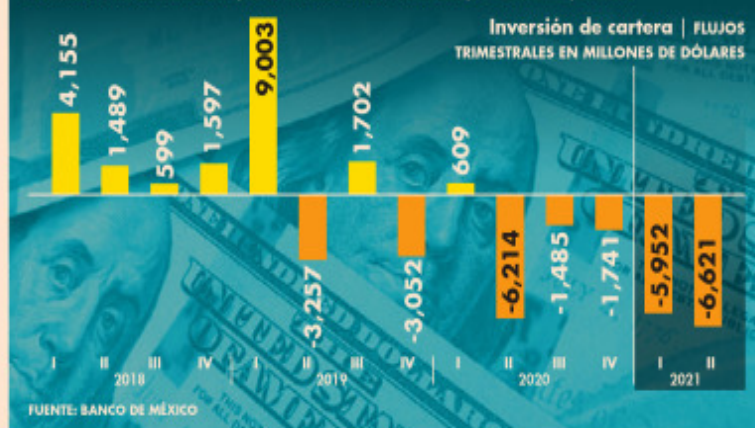

FUENTE: BANCO DE MÉXICO

Empresas y Negocios

Pemex redujo su gasto para mantenimiento

• El monto de este año es el tercero más bajo de la última década.

• Pág. 22

36%

menos asignó Pemex a mantenimiento respecto del monto del 2020.

Finanzas y Dinero

Banca mejorará atención a los adultos mayores

• Ese segmento es el más vulnerable a fraudes bancarios

• Pág. 8

36%

de quejas contra entidades financieras son de adultos mayores.

500,000

MUERTES

más de lo esperado se registraron en el periodo de enero del 2020 a marzo del 2021: Inegi

• Pág. 36

Empresas y Negocios

Elektra demanda a trabajadoras del SAT

• Los hechos ocurrieron en el sexenio pasado, acusa.

• Pág. 29

Canadá anuncia reanudación de vuelos hacia Cancún

• Pág. 33

OPS recomienda que reapertura escolar sea de manera escalonada

• Pág. 36

Feria Universitaria del Libro de Pachuca alista programa virtual

• Pág. 42

DESARROLLO COVID-19 EN MÉXICO Y GLOBAL

213'840 millones suman los contagios en el mundo.

MUERTES EN EL MUNDO

4'462

CASOS EN MÉXICO

3'271

USA MÁS DEL CORONAVIRUS EN

MUERTES EN MÉXICO

255,452

MUERTES EN EU

632,262

El rastreador

Vacunas 81'923,702

dosis de la vacuna contra Covid-19 se han aplicado en México al 24 de agosto de 2021.

eleconomista.mx

Contagios reportados ayer

EU 171,719

India 46,397

Irán 39,983

Reino Unido 35,847

Brasil 30,529

**SERÁN REFUGIADOS
LLEGAN 124
PERIODISTAS
AFGANOS DEL
TIMES Y OTROS
MEDIOS. PÁG. 34**



REVOCACIÓN DE MANDATO
Ordena el TEPJF
al Congreso tener
ley reglamentaria
lista el 30 de
septiembre. PÁG. 30

**Realiza transferencias
nacionales e internacionales
con Banca Móvil.**

INTERCAM
Banco

25

#HumanismoFinanciero

intercam.com.mx



EL FINANCIERO

Nº10930 • CIUDAD DE MÉXICO • JUEVES 26 DE AGOSTO DE 2021 • \$10 M.N. • elfinanciero.com.mx

EN ECONOMÍA, MERCADO
CON **Bloom**



**RICARDO
ANAYA**

...yo me presenté a declarar el mismo día, hora, ante el mismo juez que tus dos hermanos, Pío y Martín...

RETA ANAYA A AMLO Y ÉL LO DESCALIFICA

NACIONAL / PÁG. 31

**ANDRÉS MANUEL
LÓPEZ OBRADOR**

...que haga lo que considere conveniente y asuma su responsabilidad; es chueco, hipócrita...



Se tiene la peor caída del IGAE en 13 meses

TERCERA OLA. Atribuyen expertos esta baja a la pandemia y prevén una modesta recuperación en la parte final del año

La economía mexicana se deterioró en junio y presentó su peor desempeño en 13 meses, es decir, desde mayo de 2020.

El INEGI informó que el Indicador Global de la Actividad Económica (IGAE) se contrajo 0.9 por ciento respecto a mayo y con ello finalizó una racha de tres meses de avances consecutivos.

Expertos atribuyen esta baja a la tercera ola de contagios por Covid-19 y, por este factor, avizoran una moderación en la recuperación en los siguientes meses.

La mayor contracción se reportó en el sector agropecuario, con 4.4 por ciento mensual, y en la industria destacó la caída de 2.0 por ciento en el sector de la construcción y de 0.8 por ciento en la minería.

Actividad económica...

■ Variación porcentual mensual del IGAE



Fuente: INEGI

...Y otros datos

■ Var. % en junio

Producción industrial

-0.5%

Ventas minoristas

-0.6%

Producción de constructoras

-0.9%

En los servicios, los mayores retrocesos se reportaron en el comercio minorista, con 4.2 por ciento, así como en los servicios profesionales, científicos y técnicos, con 6.9 por ciento. Analistas

estiman que para la segunda mitad del año "seguirán los crecimientos en la economía, aunque más moderados". — Cristian Téllez / PÁG. 4

COVID-19 TERCERA OLA

■ CORONAVIRUS EN MÉXICO / PÁG. 29

986 MUERTOS MÁS EN 24 HORAS

81 MILLONES 923 MIL 702

VACUNAS APLICADAS AL 24 DE AGOSTO

INEGI: 497 MIL MUERTES EN EXCESO EN 15 MESES

Entre enero de 2020 y marzo de 2021 las muertes en el país fueron mayores a lo esperado en 52.9 por ciento, al registrarse 497 mil 476 más, informó el INEGI. En un reporte, indicó que según la

metodología de la OPS se esperaban 940 mil 329 defunciones, pero ocurrieron un millón 437 mil 805. Este exceso fue mayor en hombres con 60.2 por ciento del total. — Cristian Téllez / PÁG. 29

REGRESO A CLASES

181 mil maestros no irán a las aulas: CNTE

El 81 por ciento de los padres de familia rechaza el regreso a clases presencial, según revela una encuesta que aplicó la CNTE. La Coordinadora informó que al menos 181 mil docentes, de más de

47 mil escuelas de cinco entidades donde tienen más presencia, no acudirán a las aulas el 30 de agosto y que iniciarán el ciclo escolar, pero de forma virtual.

— Diana Benítez / PÁG. 28

LA MAYOR FUGA EN 12 AÑOS

SALIERON 11 MIL 349 MDD EN INVERSIÓN DE CARTERA EN EL 1S.

PÁG. 7

ESCRIBEN

LEONARDO KOURCHENKO
LA ALDEA / 26

PABLO HIRIART
USO DE RAZÓN / 30

SALVADOR CAMARENA
LA FERRIA / 34

SIDERÚRGICAS

Récord en ventas por alza de acero; superan los 8 mil mdd a junio.

PÁG. 16

RECHAZA INCUMPLIMIENTO

Defiende AHMSA fideicomiso en EU para cumplir con el pago a Pemex.

PÁG. 17

JUEVES

26 DE AGOSTO DE 2021

ARO CV TOMO XL
NO. 37978
CIUDAD DE MÉXICO
48 PÁGINAS
\$15.00

EXCELSIOR

EL PERIÓDICO DE LA VIDA NACIONAL



OTRA VEZ LA MALDICIÓN

Tras empatar 1-1, el equipo de la Liga MX cayó en penales ante la MLS en el primer Juego de Estrellas.

PRIMERA

MORENA AGENDA SUS PRIORIDADES

El matrimonio igualitario y un nuevo modelo de juicio político son algunos temas que impulsará en la próxima Legislatura. / 4

DINERO

1.5%

creció el PIB de México en el segundo trimestre del año respecto al anterior.

AVANCE DE LA ACTIVIDAD ECONÓMICA

(Billones de pesos de 2013, serie desestacionalizada, T-trimestre)
PIB, a 1.2% de distancia del nivel prepandemia

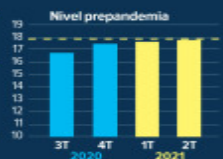

GLOBAL



A SALVO, PERIODISTAS AFGANOS

Tras solicitar a México visas humanitarias, un grupo de 124 personas arribó al AICM, donde lo recibió el canciller Marcelo Ebrard. / 24

ADQUIEREN EQUIPOS A FIRMA ISRAELÍ

Entes locales pueden vigilar los celulares

SIN EXPLICAR EL OBJETIVO REAL DE SU COMPRA, gobiernos estatales y organismos federales cuentan con equipos capaces de extraer información de smartphones

POR PAUL LARA

Organismos y dependencias federales, así como gobiernos estatales, han comprado equipos que pueden desbloquear smartphones y extraer datos sobre llamadas, además de videos, emails e incluso mensajes borrados con anterioridad.

Se trata de aparatos UFED Touch2, creados por la compañía israelí Cellebrite para análisis forense de celulares y que pueden vulnerar hasta 99% de los smartphones que hoy se venden en el mercado.

De acuerdo con

CLIENTES

Algunas instituciones y gobiernos locales con equipos UFED Touch2.

- Instituto Nacional de Migración y Suprema Corte de Justicia
- Baja California Sur, Jalisco, Nuevo León y Sinaloa.
- También CDMX, Aguascalientes e Hidalgo, entre otros.

contratos, licitaciones y diversos documentos en poder de **Excelsior**, el costo por la compra de dicho equipo y la capacitación para su uso alcanza cinco millones de pesos y el pago de la licencia va de 374 mil

pesos por un año de uso a 553 mil pesos por dos.

Hiram Camarillo, CEO de la firma de ciberseguridad Seekurity, señaló que estos equipos se usan en México desde hace varios años, pero sin que se dé a conocer el objetivo real.

"Se sabe que los equipos se venden a gobiernos, muchos de ellos autoritarios, e inclusive hoy en día cualquier persona puede adquirir uno, como lo ha comentado expensal de la empresa que ha salido de Cellebrite por no estar de acuerdo con el espionaje", indicó el experto.

DINERO

PRIMERA

94%

DE CONTAGIOS en México se deben a la variante Delta de covid-19, indicó la OPS. / 10

PRIMERA

Ordenan capturar a Cabal Peniche

Un juez libró una orden de aprehensión contra el empresario y su esposa por un presunto fraude de 30 millones de dólares. / 16



PRIMERA

Crimen rebasa a la policía de Zacatecas

Dos policías de Jerez fueron secuestrados por 60 sicarios, número que supera al total de agentes de ese municipio, informó **Imagen Noticias** con Ciro Gómez Leyva. / 18

PRIMERA

TEPJF da plazo para avalar la revocación

A partir del próximo miércoles, el Congreso de la Unión tiene 30 días para aprobar la ley reglamentaria. / 4

EXPRESIONES

LA ESCRITURA COMO SALVAVIDAS

Elena Poniatowska evocó el lado redentor de la literatura: "Escribir, en cierta manera, salva. Escribir un diario es tener un amigo." / 27



PRIMERA



Foto: Cuartoscuro

EL SALDO: CUATRO HERIDOS EN HIDALGO SE DESPLOMA HELICÓPTERO

Una aeronave de la Marina en la que viajaba el secretario de Gobierno de Veracruz se desplomó en el municipio de Agua Blanca durante un vuelo para supervisar los daños que dejó el huracán Grace. / 19



Foto: Especial

... Y ANTES CANCELÓ UN VUELO

Previo al accidente registrado ayer en el municipio hidalguense, el presidente López Obrador decidió no revisar desde el aire las afectaciones de Grace, luego de que la Sedena lo alertó sobre el clima. / 19

LO SEÑALA POR ENTREGAR EL PETRÓLEO "A INTERESES EXTRANJEROS"

FGR: Anaya recibió moche de 6.8 mdp

POR RAÚL FLORES

Y ATALO MATA

La Fiscalía General de la República aseguró que Ricardo Anaya Cortés participó en una trama delictiva para entregar el patrimonio petrolero del país "a intereses y a empresas extranjeras".

De acuerdo con la "versión pública" de la imputación, emitida luego de que el presidente López Obrador pidió a la FGR informar sobre el caso, Emilio Lozoya, exdirector de Pemex, aseguró haberle enviado dinero al político panista.

"Emilio 'N', en su denuncia de 2020, señaló que recibió instrucciones 'superiores' para entregar 6 millones 800 mil pesos a Ricardo 'N', para que votara a favor de la Reforma Energética que privatizaría la producción petrolera mexicana, en favor de empresas extranjeras, como Odebrecht Brasil", apuntó la dependencia.

Tras presuntamente haber recibido el soborno, "de conformidad con lo señalado en el Diario de Debates de la Cámara de Diputados, donde se aprobó la Reforma Constitucional en materia



Hemos sido convocados a la audiencia de imputación (contra Ricardo Anaya), estaremos (...) con la idea de colaborar con la FGR."

SANTIAGO NIETO
TITULAR DE LA UIF

Energética, quedó constancia de que Anaya votó a favor de la misma", dijo.

En reacción, el ex candidato presidencial calificó como "una locura" que la FGR tome su voto a favor de la Reforma Energética como prueba de haber recibido un soborno ocho meses después, cuando ya ni siquiera era diputado federal.

Por separado, Santiago Nieto, titular de la Unidad de Inteligencia Financiera, indicó que dicha dependencia acudiría hoy a la audiencia de imputación contra Anaya.

PRIMERA | PÁGINA 2



EXCELSIOR
Pascual Beltrán del Río 2
Francisco Garfias 4
Humberto Musacchio 15



Helicopterazo

A bordo iba el Secretario de Gobierno de Veracruz

Un helicóptero de la Marina se accidentó este miércoles en Agua Blanca, Hidalgo, cuando participaba en el operativo para auxiliar a los damnificados por el huracán Grace, en Veracruz. Se reportaron 4 heridos de los 20 pasajeros que viajaban en el aparato, uno de ellos es el secretario de Gobierno de Veracruz, Eric Cisneros. **PAG 7**

De enero a marzo, 166 mil muertes en exceso

El aumento equivale a casi 45% del total, según datos forenses y del Registro Civil

Conteo. Entre enero de 2020 y marzo de 2021 en México se contabilizaron en forma preliminar, mediante registros a partir por las oficinas del Registro Civil y los Servicios Médicos Forenses,

un total de 497,476 defunciones, es decir, 166,178 más que en el mismo periodo del año inmediato anterior, reportó el Instituto Nacional de Estadística y Geografía (INEGI).

Las entidades federativas que presentaron las mayores magnitudes en la tasa de defunciones registradas entre enero y marzo de 2021 por cada 10,000 habitantes fueron la CDMX con 60, More-

los con 41, Tlaxcala y Guanajuato, ambas con 35 y Puebla con 34. El 58.72% de las defunciones correspondió a hombres y el 41.26% a mujeres; en 76 casos no se especificó el sexo. **PAG 6**

Para titularse en la U. del Bienestar, ni examen, ni tesis

Palabra clave. En los dos años de existencia de la Universidad del Bienestar Benito Juárez (UBBJ) las ocurrencias cotidianas desde la coordinación general han mermado el desarrollo y evaluación académica de los estudiantes y afectan a su vez el desempeño profesional de los docentes, al grado de que por orden de la directora Raquel Sosa Elízaga, para titularse en las distintas ca-

rreras que se imparten en esta universidad, no existen los exámenes ni las tesis como complemento que avalen la terminación del ciclo escolar.

Con un simple reporte de servicio escolar, comunitario o de prácticas profesionales sirve como titulación, señaló a Crónica el profesor Dionicio Flores, quien era uno de los fundadores de la sede en Etchojoa, Sonora. **PAG 10**

México asila a 124 periodistas de Afganistán

Humanitario. La Secretaría de Relaciones Exteriores dio refugio por 180 días a 124 periodistas afganos y sus familias que arribaron ayer a la CDMX vía aérea. El grupo fue recibido por el canciller Ebrard resultado del trabajo entre las embajadas de México en Irán y en Qatar. Michael Slackman, del New York Times, agradeció a México "el apoyo brindado a nuestros colegas". **PAG 11**

LA ESQUINA

Con los problemas de salud, de seguridad y de economía que vive el país, por nombrar sólo los más acuciosos, resulta verdaderamente lamentable que los distintos bandos de la clase política se la pasen entre acusaciones, baladronadas y guerras de lodo, en donde lo central son los personajes políticos —en el poder o que suspiran por él— y no las necesidades del país y de su gente.

ESPECIAL

Fran Ruiz - Páginas 16-17

Afganistán, historia de una claudicación estadounidense



GOBERNATURA
Páginas 9

Inicia, entre protestas, recuento voto por voto en Campeche



SIGLOS XVI AL XX
Reyna Paz Avendaño - Página 20

Animales de compañía en el arte, exposición en San Carlos





AL RITMO DE LA TUBA

El heredero de la dinastía Fernández presenta nuevo sencillo, mientras alista gira por EU en compañía de su padre, El Potrillo
VIDA • P. 13

SIRENA DE BRONCE



Fabiola Ramírez se colgó la primera medalla para México en los Paralímpicos; también es abogada y estudia una maestría **DXTP. 22**

SOLO 48% TENDRÁ ESQUEMA COMPLETO EL 31 DE OCTUBRE

A medias, el plan de vacunas para 4.ª ola

De acuerdo con proyecciones de la Universidad de Washington, para cuando se registre la siguiente ola de contagios de Covid-19 la aplicación de dosis en la población mayor de 18 años no estará completa, como lo planteó AMLO; se prevé que la meta se concrete hasta 2022, como advirtió en mayo el subsecretario López-Gatell. Al 16 de agosto, México registró un exceso de mortalidad de 508 mil 447 personas por todas las causas, de éstas, 376 mil 274 (74%) están asociadas al virus **MÉXICO P. 3**



LIMPIEZA DE 10. Madres y padres de familia remozaron salones de una primaria del municipio de Centro, Tabasco, porque "estaban llenos de telarañas, polvo y con pupitres oxidados"

JUEVES 26 DE AGOSTO DE 2021
AÑO X N° 2509 | CDMX

24 HORAS
EL DIARIO SIN LÍMITES

¡También Llegamos por **Telegram!**

24 HORAS - El diario sin límites
Recibe nuestra versión impresa de lunes a viernes a primera hora

Ancira incumplió pago reparatorio, acusa Pemex

Altos Hornos se defiende y afirma que sí ha abonado. Anaya reta a AMLO: me presentaré si los hermanos de López Obrador lo hacen; el Presidente responde que el Poder Judicial es autónomo. La FGR revela cargos contra el excandidato presidencial **PÁGINA 2, MÉXICO P. 5**

Vigilarán 8 mil polis vuelta a clases

CDMX P. 6



3,271,128
CONFIRMADOS
21,250 más que ayer



255,452
DEFUNCIONES
986 más que ayer



CONCENTRAN SIETE ESTADOS 71.7% DE LOS CUERPOS SIN RECONOCER **ESTADOS P. 10**



A MITAD DEL CAMINO

PLUMAS INVITADAS



Francisco Abundis

Tercer informe y el mundo de las percepciones



Jorge Alatorre

De corrupción y de plazos



Jorge Buendía

AMLO, a la mitad del camino



José Antonio Crespo

La "4 T", a la mitad del río



Balbina Flores

Libertad de prensa, entre la realidad y el discurso



Ciro Gómez Leyva

Tres años, ¿quién va ganando?



Carlos Alberto Martínez

Los retos económicos para la segunda mitad del sexenio



Javier Oliva Posada

A la mitad del sexenio: relaciones civiles-militares



Martín Pérez

¿Será recordado como el presidente ChildFree?



Fausto Pretelin

Política exterior, entre sorpresas y desencantos



Federico Reyes Heróles

Tres años de decepción



Agustín Sánchez González

¡Ese tampoco era el mesías!



Jorge Luis Sierra

México, una mirada desde la frontera



Israel Velázquez

Aeropuerto, refinería y tren

PANDEMIA ELEVA DECESOS EN PRIMER TRIMESTRE DEL AÑO

DE ACUERDO CON un estudio preliminar del Inegi, hubo un incremento del 82% de enero a marzo de 2021 en comparación con el mismo período de 2020, tras pasar de 202 mil 728 muertes, el año pasado, a 368 mil 906 en los primeros tres meses del año en curso. Foto: Cuartoscuro Pág. 4



CORONAVIRUS EN CIFRAS. PÁG. 3

CONTAGIOS ACUMULADOS
3,271,128

DEFUNCIONES ACUMULADAS
255,452

CONTAGIOS DÍA
21,250

DEFUNCIONES DÍA
986

DIARIO **Contra**Réplica

www.contrareplica.mx

No. 758/ Año 02/ Jueves 26 de agosto de 2021 EJEMPLAR GRATUITO

PERIODISMO DE INVESTIGACIÓN

Cierre de escuelas dejó rezago educativo de 1.8 años: IMCO

REDACCIÓN

El Instituto Mexicano para la Competitividad (IMCO) indicó que las 53 semanas que las escuelas estuvieron cerradas a causa de la pandemia provocó un rezago educativo equivalente a por lo

menos 1.8 años de escolaridad. Aunado a ello, el organismo afirmó que el Gobierno de México carece de un plan integral de evaluación para el próximo ciclo escolar, esto tras haber transferido la facultad a los docentes de realizar los diagnósticos de retraso escolar en los alumnos, por lo que refirió que carecerá de precisión. **Pág. 4**

MONTARÁN OPERATIVO PARA REGRESO A AULAS

LA SECRETARÍA DE SEGURIDAD CIUDADANA capitalina informó que participarán más de 7 mil elementos de policía en el operativo de prevención, seguridad y vialidad "Regreso a Clases 2021". **Pág. 10**



ORDENA TEPJE REGLAS PARA REVOCACIÓN

El Tribunal Electoral dio un plazo de 30 días al Congreso de la Unión para emitir la reglamentación de la revocación de mandato. Reconocen facultad del INE de imponer lineamientos. **Pág. 6**

CONFÍA MONREAL EN APROBACIÓN DE NUEVO PACTO FISCAL

EL LÍDER de Morena en el Senado destacó que la reforma al pacto fiscal implicará un gran cambio en la forma en que se distribuyen los recursos en el país. **Pág. 12**

DISCUTIRÁ SRE CON EU SOBRE EL "TERCER PAÍS SEGURO"

LUEGO DE LA SENTENCIA de la Suprema Corte de Washington, el gobierno mexicano externó su preocupación para recibir a más migrantes. **Pág. 14**

CHINA TOMA LA OFENSIVA CONTRA WASHINGTON

EL MINISTERIO DE EXTERIOR chino manifestó que habrá un contrataque contra el reporte estadounidense que los culpa del brote de Covid-19. **Pág. 15**



LLEGAN AFGANOS A MÉXICO

ANTE LA LLEGADA de los migrantes de Afganistán, quienes fueron recibidos por el canciller, Marcelo Ebrard, la secretaria de Gobernación, Olga Sánchez Cordero, anunció que el Gobierno de la República otorgará asilo político a todas las personas que huyen de la violencia y el régimen talibán. **Pág. 6**

Foto: Cuartoscuro



Para todos

La CDMX habilitó una zona de juegos incluyente en el Bosque de Aragón.

Se ubica frente al Parque Canino.

COMPOSICIÓN

- Tres módulos de juegos.
- Tres módulos de sube y bajas para silla de ruedas.
- Cinco piezas de columpios para mamá-habé, sillas de ruedas y clásicos.
- Dos ruedas giratorias.

ATRACCIONES

- Carrusel.
- Columpio de arco inclusivo.
- Columpio oscilatorio.
- Volantín.
- En un área de 650 metros cuadrados se colocó un piso amortiguante de caucho, en el cual se pintó un mosaico de colores.
- En la zona de estar se usaron 400 metros cuadrados de concreto.

48

metros cuadrados de guarnición tiene la zona.

122,176

niños en la CDMX tiene alguna discapacidad.

¿Quejas, dudas o denuncias sobre el Gobierno? Hazlas a través del SUAC en la APP CDMX.



GANCHO AL COVID

IZTACALCO. Debido al encierro por la pandemia, padres de familia llevan a sus hijos a entrenar al Club de Box Diamante Rosa, en Granjas México.

reforma ciudad ciudad a reforma.com

CIUDAD

JUEVES 26 / AGO. / 2021 / Tel. 555-628-7176 / Editor: Inti Vargas

HOY: NUBLADO MIN. 12°C MÁX. 24°C NO CIRCULA VERDE 1 y 2 VERIFICAN 5 y 6 7 y 8

Descartan negociación defensores de Huerta

VIRIDIANA MARTÍNEZ

La defensa del diputado federal separado Saúl Huerta afirmó que su cliente no negociará su libertad en la etapa intermedia de los dos juicios que enfrentará.

“No vamos a ceder a ningún tipo de negociación, porque se ha vislumbrado un móvil económico bastante fuerte que ha movido a posibles víctimas y que ha movido también a abogados”, señaló el defensor Willfrido Castillo.

Agregó que una persona “inocente” no llega a acuerdos ante un proceso judicial que tiene inconsistencias. Y, aunque hubiera la posibilidad de que el morenista consiguiera su libertad a cambio de dinero, no tomarán esa vía.

El poblano al que le fue retirado el fuero el 11 de agosto fue vinculado ayer a proceso por un segundo caso relacionado con una denuncia de abuso sexual equiparado y agravado.

El juez dio dos meses 25 días para el cierre de la investigación y fijó prisión preventiva como medida cautelar justificada, por lo que seguirá en el Reclusorio Varonil Oriente.

En la audiencia, la Fiscalía capitalina aclaró que la posible víctima no era menor de edad cuando habrían ocurrido los hechos, de acuerdo con el legista.

La agresión habría ocurrido el 30 de julio de 2019. La víctima asegura que no

Willfrido Castillo, abogado de Huerta

No vamos a ceder a ningún tipo de negociación, porque se ha vislumbrado un móvil económico bastante fuerte que ha movido a posibles víctimas (...) y abogados.

denunció en su momento por temor a represalias... y por vergüenza.

Castillo dijo que se autorizó una investigación complementaria a favor de la defensa y se averigua para saber el móvil de las imputaciones.

Indicó que se preparó una investigación propia, que tienen un grupo de peritos privados y un equipo científico para desvirtuar las imputaciones en contra de su defendido.

La Fiscal, Ernestina Godoy, ha insistido en que hay pruebas contundentes para demostrar la responsabilidad de Huerta.

Esta vinculación a proceso se suma a otra que le fue dictada la semana pasada por violación equiparada agravada en contra de un menor de 15 años de edad. Los hechos relacionados con este proceso ocurrieron el 20 de abril en un hotel de la Alcaldía Cuauhtémoc.

Solicita suspensión

La UNACDMX pidió parar el tercer periodo extraordinario.

- La solicitud fue hecha al Congreso, ya que los alcaldes electos consideraron que se pretende atentar contra las facultades autónomas de las demarcaciones.
- Sandra Cuevas, Alcaldesa electa de Cuauhtémoc y vocera de la Unión de Alcaldes (UNACDMX), entregó un oficio a los coordinadores parlamentarios del PAN, PRI y PRD.

9

alcaldes electos conforman este grupo.

avisos

Encuétralos en la página 6

55-5140-5140

BUSCAN VENDER PASES USADOS

El Sistema de Transporte Colectivo busca deshacerse de los boletos usados del Metro, dio a conocer en un concurso convocado en la Gaceta Oficial. Están a la venta 260 mil 934 kilos, con un precio unitario mínimo de \$12.750. El plazo máximo de retiro es a partir de la firma del contrato y hasta el 31 de diciembre.

Debe por laudos hasta mil 300 mdp

Ahoga deuda a Naucalpan

Presenta Municipio impagos a CFE, la CAEM, gasolina y hasta el SAT

ALEJANDRO LEÓN

El Gobierno municipal de Naucalpan está ahogado en deudas por préstamos, laudos laborales, por servicios con el Issemym, CFE, la Comisión de Aguas del Edomex (CAEM), consumo de gasolina o por falta de pago de impuestos con el SAT.

Tan sólo la deuda por laudos es de aproximadamente mil 300 millones de pesos. El adeudo con la Comisión Federal de Electricidad (CFE) es de 25 millones de pesos; mientras que con la CAEM tiene una deuda histórica de 500 millones de pesos.

Para que pague los laudos, las cuentas bancarias del Ayuntamiento han sido embargadas por órdenes de jueces, incluso, los integrantes de Cabildo han recibido multas económicas.

“Nosotros como miembros de Cabildo, regidores,

síndicos y también a la Presidencia Municipal nos han llegado créditos fiscales, o sea, nos han llegado multas por no pagar laudos. A mí me han llegado multas que ascienden a 47 mil pesos”, explicó una edil.

De acuerdo con un reporte que entregó el 9 de agosto la Tesorería municipal a los integrantes de Cabildo, el Ayuntamiento recibió la administración en 2019 con un adeudo que dejaron gobiernos anteriores por mil 565 millones de pesos por concepto de laudos.

Para solventar ese rubro del presupuesto de egresos, el Ayuntamiento destinó en ese año 100 millones de pesos. Pero Tesorería subrayó que el Tribunal de Conciliación y Arbitraje pidió y logró embargar cuentas bancarias del Municipio para que lleguen a cabo el pago.

“Sin embargo, y bajo la presión del Tribunal de Conciliación y Arbitraje y de Distrito, finalizamos ese año pagando poco más de 200 millones de pesos”, señaló.

Para 2020, Tesorería aseguró que pagaron más de 29

millones de pesos y, de enero a mayo de 2021, desembolsaron 14.8 millones de pesos. Aunque ediles calcularon que debido a que los laudos se han seguido acumulando, la deuda en ese rubro es de mil 300 millones de pesos.

El reporte agrega que a finales de mayo, el Sistema de Administración Tributaria (SAT) realizó la suspensión temporal del sello digital como medida de apremio para que Naucalpan regularice el pago de impuestos.

El Municipio remarcó que en 2019 dejaron de recibir recursos federales por 230 millones de pesos, mientras que para 2020 y 2021, no percibieron en cada año aproximadamente 400 millones de pesos.

En diciembre de 2019, Naucalpan solicitó un crédito de 275 millones de pesos para cubrir sueldos y aguinaldos a trabajadores. Para diciembre de 2020, el Municipio volvió a solicitar un préstamo por el mismo concepto. Ediles explicaron que el crédito de 2019 fue pagado, pero el de 2020 no ha sido solventado.

Alista SSC operativo por regreso a clases

SELENE VELASCO Y VIRIDIANA MARTÍNEZ

Como parte del regreso a clases, el próximo lunes, la Secretaría de Seguridad Ciudadana (SSC) realizará un operativo.

Serán desplegados 8 mil 048 elementos en las 16 alcaldías y estarán apoyados con 2 mil 134 vehículos oficiales.

El objetivo es garantizar la integridad de los alumnos, así como del personal docente y administrativo, mantener el orden público y prevenir la comisión de infracciones administrativas o hechos constitutivos de delitos, indicó la SSC.

Las actividades iniciarán a partir de las 6:00 horas del 30 de agosto en las escuelas públicas y privadas de distintos niveles escolares en sus dos turnos.

Asimismo, dispondrán de vigilancia fija y móvil en áreas estratégicas del transporte público de la Ciudad de México con apoyo de la Policía Auxiliar y Policía Bancaria e Industrial (PBI).

Tendrán una coordinación con C2 y C5 para el monitoreo en tiempo real a fin de atender incidentes.

También se harán sobrevuelos de reconocimiento y apoyo al personal que trabaja en tierra, dispositivos de vialidad, se reactivará el programa Escuela Segura y Libre de Violencia, así como la estrategia de Brigadas de Protección Escolar, detalló la SSC.

Se recibirán y atenderán denuncias ciudadanas y se

Caminito a la escuela

La vuelta a las aulas en la CDMX ya está próxima.

8,048

elementos serán desplegados en alcaldías.

2,134

vehículos formarán parte del operativo.

2,700

planteles volverán a clases.

desplegarán grupos operativos y de investigación para evitar la venta de drogas en las inmediaciones de las escuelas, informó la SSC.

En tanto, durante un diálogo organizado por TecSalud, los especialistas en Salud, Francisco Moreno y Guillermo Torre, así como Carol Perelman, divulgadora de la ciencia, enfatizaron en que hay riesgos porque el regreso a las aulas coincide con la tercera ola, por lo que no es lo más conveniente, pero señalaron que el contexto hace insostenible que todos los alumnos mantengan las clases en línea.

Para volver de forma segura, destacaron, se debe maximizar la ventilación.



Se busca extender la superficie peatonal y ofrecer mayor espacio a los peatones que van del Zoológico al Auditorio Nacional.

Tendrá Reforma y Chivatito jardín elevado

IVÁN SOSA

Un jardín elevado, desplanta encima de la Calzada Chivatito, ampliará la banqueta de Paseo de la Reforma.

De esta forma se extenderá la superficie peatonal y se ofrecerá mayor espacio a los caminantes que van del área del Zoológico de Chapultepec al Auditorio Nacional y a la estación del Metro Auditorio.

“Estamos construyendo un jardín elevado, por el que va a caminar la gente”, comentó Oscar Arreola, arquitecto de Corporación y Construcción del Golfo, empresa contratada por la Secretaría de Obras con financiamiento federal del Proyecto Chapultepec, Naturaleza y Cultura, conducido por el

artista Gabriel Orozco.

En el bajopuente, vehicular de Chivatito son construidas las columnas sobre las cuales será asentada una plancha de acero y concreto, en donde se diseñará el jardín elevado que, a la vez, extenderá la banqueta de Paseo de la Reforma.

En el mismo punto surgirá la rampa de ascenso de otro puente peatonal, una segunda Calzada Flotante, con un trayecto elevado de 800 metros, para ir de la Primera a la Segunda Sección del Bosque de Chapultepec, explicó la directora de Proyectos de Obra Pública, Ana Laura Martínez.

“Va a ir en paralelo a la primera Calzada Flotante, pasará por encima de La Hondonada, de los cuarteles



Las obras deberán concluir a finales de este mes.

militares y de Periférico, para llegar también a la zona del Parque Aztlán, en la Segunda Sección”, indicó Martínez.

La misma empresa reconstruye y amplía las banquetas de Chivatito, del museo de Los Pinos hacia Paseo de la Reforma, en una

ruta peatonal de un kilómetro, que pasará por el acceso al Zoológico y el Jardín del Adulto Mayor.

De acuerdo con el contrato, el jardín elevado de Chivatito y Reforma deberá ser entregado a fines de agosto.

METRÓPOLI

Escanear el código para visitar esta sección en nuestro sitio web



Editor: Joel Ruiz
Coeditora: Johana Robles
Tel: 55 5709 1313
Ext: 4524 y 4521

CDMX se fija meta de 97% de ocupación hotelera

Para reactivar turismo la última parte del año se apuesta a actividades como Fórmula 1, Grito de Independencia, Festival de Día de Muertos y pista de patinaje, dice FMPT

EDUARDO HERNÁNDEZ
—metropoli@eluniversal.com.mx

En la Ciudad de México se busca llegar a una ocupación hotelera de 97% para el último trimestre del año, por lo que el Gobierno local alista diversas actividades como el Grito de Independencia, la Fórmula 1, el Festival del Día de Muertos, incluso la instalación de la pista de hielo en el Zócalo.

En entrevista con EL UNIVERSAL, Paola Félix Díaz, titular del Fondo Mixto de Promoción Turística (FMPT), dijo que en lo que resta del año están en el calendario diversas actividades que buscan incrementar el turismo en la

capital, desde el Gran Premio de Fórmula 1 y el Festival del Día de Muertos, que por primera vez no se empalmarán. La segunda será el 1 de noviembre y la ruta no llegará a Polanco, sino que será hasta Campo Marte, iniciará en el Zócalo, pasando por avenida Juárez y Reforma.

Comentó que en los próximos días saldrá una campaña para que se difunda a la Ciudad, en la que se incluirá a chefs, actores, cantantes, quienes no cobraron nada para esta iniciativa.

"Vamos a estar viendo la campaña en donde se suman chefs, actores, cantantes, gente de la capital que tiene amor por la Ciu-

PAOLA FÉLIX DÍAZ
Titular del Fondo Mixto de Promoción Turística (FMPT)

"Desde el Fondo Mixto vamos a hacer una campaña para invitar a la ciudadanía y darla a conocer en plataformas"

dad de México, dan un mensaje para que vengan a la Ciudad a conocer su riqueza, todos los que van a aparecer lo hacen por sumar, para hacer un llamado al turista nacional e internacional", explicó Paola Félix.

La Asociación de Hoteles de la Ciudad de México expuso en sus redes sociales que se espera que con las actividades que el Gobierno capitalino tiene planeadas para el cierre de año se alcancen las cifras esperadas, pues no han tenido buenos resultados este verano, ya que se estimaba que la ocupación hotelera fuera de 33% y a la fecha no lo han logrado.

Fiestas patrias

Paola Félix destacó que están trabajando algunas cosas con el gobierno federal que tiene que ver con el Grito de Independencia y algunas actividades adicionales, que la administración local apoyará en la difusión y promoción de los eventos.

"Nosotros desde el Fondo Mixto vamos a hacer una campaña para invitar a la ciudadanía y darla a conocer en plataformas, desde el evento del natalicio de Simón Bolívar, los 500 años de resistencia indígena, el Grito del 15 de septiembre, desfile cívico mi-

"Es la primera vez que el Fondo Mixto trabaja con la Secretaría de Cultura, la Secretaría de Desarrollo Económico y el sector empresarial, con los que se generaron acciones concretas"

litar, los 200 años de la consumación de Independencia, le estaremos dando difusión, que es el listado de conmemoraciones en la Ciudad de México", aseguró.

También se están coordinando con la Secretaría de Cultura local, respecto a los teatros y su calendario de actividades.

"No se había dado una colaboración, es la primera vez que el Fondo Mixto trabaja con la Secretaría de Cultura, la Secretaría de Desarrollo Económico y el sector empresarial, con los que se generaron acciones concretas, mensaje importante para el sector empresarial", destacó.

Refirió que también se tiene lista una guía gastronómica de la Ciudad de México.

La funcionaria destacó que entre el plan de actividades se encuentra la pista de patinaje en el Zócalo, pero estarán atentos a la situación de la pandemia.

"Entre la agenda de reactivación económica, está contemplado el programa de lo que se hizo en 2019, tenemos que esperar a la Secretaría de Cultura la agenda de lo que se va a hacer; hay temas que se están trabajando y que ya se les está difundiendo y estamos esperando a que Cultura haga los anuncios", indicó. ●



DESGARON EL UNIVERSAL

Autoridades de la capital alistan una campaña para dar a conocer la Ciudad y atraer turismo nacional e internacional.

COMPORTAMIENTO

El sector hotelero espera que el programa contemplado por el Gobierno local sea positivo.

33%

OCUPACIÓN que los hoteleros tenían prevista este verano, pero no se ha logrado.

4,200

MILLONES DE DÓLARES derrama del GP de México en 2019, según Turismo capitalino.

FGJ recibe 200 denuncias por robos en escuelas

Iztapalapa, GAM, Venustiano Carranza, Azcapotzalco y Tláhuac, con más afectaciones

DAVID FUENTES
—metropoli@eluniversal.com.mx

A unos días de que las clases de nivel básico inicien de manera presencial, planteles de la Ciudad de México —de la SEP, principalmente— aún no se encuentran del todo listos para recibir a los alumnos de primaria y secundaria, pues en el ciclo escolar pasado, no se abrieron sus puertas, fueron robados y vandalizados. En ese periodo, la Fiscalía General de Justicia (FGJ) capitalina recibió más de 200 denuncias.

Las zonas más afectadas fueron las alcaldías Iztapalapa, Gustavo A. Madero, Venustiano Carranza, Azcapotzalco y Tláhuac.

Los ataques llegaron a 50 mil pesos; sin embargo, a algunas escuelas, ubicadas en zonas populares, se les dejó sin agua, proyectores o libros.

Entre los productos robados había computadoras de 1990,

proyectores que no servían, televisores con más de 10 años de antigüedad y equipo anacrónico, que a decir de los directores de los planteles, eran lo único que tenían para impartir clase.

Los daños denunciados fueron también desde el robo de herrajería, ventanas hasta pupitres, al igual que cableado eléctrico, focos, láminas y artefactos.

En la escuela Francisco I. Madero, en Iztapalapa, el conserje reportó que los candados de la "sala de maestros" fue violentado y personas ajenas a la institución entraron, pero no se robaron nada, "porque no había nada que robar", se lee en la carpeta de investigación E-FZZC/Izt-2/UI-3 S/D/063/05-2021.

Sin embargo, todos los hechos se tenían que denunciar pues el mobiliario y los artefactos sustraídos están inventariados y son propiedad de la SEP. Para demostrar que efectivamente se los robaron y posteriormente reponerlos, se debe presentar la denuncia penal, de lo contrario, no se reponen nada, así sea un artículo de primera necesidad.

Sobre los robos a escuelas, los agentes de investigación de la fis-

calía consideran que se trata de eventos aislados en la que él o los responsables probablemente son delincuentes menores que sólo encontraron "una oportunidad fácil" para entrar a robar, por lo que como parte de las indagatorias, lo que de ahí sustrajeron es buscado en tiendas de empeño y en tianguis de segunda mano, pues el valor que pueden obtener por las piezas es mínimo.

De momento se ha logrado detener a cinco personas —en flagrancia— como responsables de ingresar a los planteles educativos que se encuentran en Iztapalapa, Gustavo A. Madero y Tláhuac, todo a manos de elementos de la Secretaría de Seguridad Ciudadana (SSC).

Sin embargo, han sido liberados una vez que llegan ante un juez, pues los han sorprendido con pedazos de fierro viejo, pupitres, libros y focos. ●

5

PERSONAS han sido detenidas en flagrancia por ingresar a escuelas, pero todas fueron liberadas.

Las escuelas deben denunciar para que la SEP pueda reponer el material robado.



COMISARIO

SSC alista operativo por regreso a clases

EDUARDO HERNÁNDEZ
—metropoli@eluniversal.com.mx

La Secretaría de Seguridad Ciudadana (SSC) de la Ciudad de México anunció el operativo que desplegará el 30 de agosto, con motivo del regreso a clases presenciales del ciclo 2021-2022, en el que se estima acuden un millón 700 mil alumnos de preescolar, primaria y secundaria a más de 9 mil escuelas públicas y privadas, así como 282 mil 300 integrantes del sistema educativo.

El titular de la SSC, Omar García Harfuch, informó que participarán 8 mil 48 elementos y el dispositivo comenzará a las 06:00 horas del 30 de agosto y se implementará en las 16 alcaldías.

Los elementos de la policía preventiva y metropolitana realizarán labores de proximidad, vinculación y seguridad en los horarios de entrada y salida a los planteles, así como en los recorridos en sus inmediaciones y vigilan-



García Harfuch dio los pormenores del operativo.

cia estratégica en zonas de mayor incidencia delictiva.

Personal de tránsito auxiliará en los dispositivos viales para el desplazamiento seguro de personas y vehículos, así como evitar el congestionamiento vial e incidentes de ciclistas y peatonales. Se cubrirán los 58 corredores viales en las 16 alcaldías.

Elementos de la Unidad de Seguridad Escolar de la SSC serán distribuidos en los planteles de nivel básico considerados de alto riesgo por la Autoridad Educativa Federal (AEF) y algunos cadetes de la Universidad de la Policía serán desplegados en 150 instituciones para colaborar en tareas de acompañamiento y orientación a alumnos y padres de familia. ●

ESPECIAL



ÍNDICES MÁXIMOS DE CALIDAD DEL AIRE HASTA LAS 19 HORAS DE AYER									
Ozono	máximo	hora	Centro	pm-10	máximo	hora	Centro	Contingencia F-1: 150 puntos	Contingencia F-2: 200 puntos
Noroeste	26	17	31	Noroeste	41	19	21		
Noreste	29	17	32	Noreste	31	19	23		
							38		

HOY NO CIRCULA	
VERDE	Todos los vehículos con hologramas 1 y 2, cuya terminación de placas sean 1 y 2.

SU ACTITUD INHIBIÓ EL VOTO EN IZTACALCO

En caso sin precedente, 6 acusados de delitos electorales van a proceso

Juez les concede suspensión condicionada y dicta medidas para salida alterna

LAURA GÓMEZ FLORES

Por primera ocasión un juez vinculó a proceso penal a seis personas por su presunta participación en la comisión de un delito electoral al haber obstaculizado el desarrollo normal de las votaciones durante la pasada jornada del 6 de junio en la alcaldía Iztacalco.

La Fiscalía General de Justicia (FGJ) señaló que en el artículo 7, fracción IV de la Ley General en Materia de Delitos Electorales se establece una sanción de 50 a 100 días de multa, es decir, 4 mil 481 a 8 mil 962 pesos, y de seis meses a tres años de prisión.

Ante la solicitud de la defensa de los acusados, el togado concedió la suspensión condicional del proceso por seis meses, toda vez que no se trata de un delito grave y que los imputados posiblemente no habían

ejercido previamente este ilícito.

Explicó que las condiciones para otorgar esta salida alterna consistieron en que residen en un lugar determinado, emitirán una disculpa pública y se comprometerán a no participar nuevamente en hechos de similar naturaleza, así como recibir capacitación de manera presencial en las instalaciones de la Fiscalía Especializada para la Atención de Delitos Electorales (Fepade) de esta ciudad.

La FGJ informó que los imputados, junto con otro numeroso grupo de personas, habrían participado en hechos ocurridos en la colonia Agrícola Pantitlán que posiblemente provocaron temor e impidieron que los ciudadanos emitieran su voto al gritar consignas partidarias y generar disturbios que obstaculizaron el desarrollo de las funciones electorales.

Con esa actitud, cinco casillas electorales suspendieron durante una hora la recepción de sufragios para elegir alcalde, concejales y diputados, por lo que en la audiencia celebrada el martes pasado en el Reclusorio Sur se judicializó la carpeta de investigación.

Una vez que el juez de control valoró los datos de prueba apor-

tados por el agente del Ministerio Público de la Fiscalía Especializada, los imputados fueron vinculados a proceso.

La Fepade continúa la investigación de todas las denuncias presentadas por la comisión de posibles delitos electorales, aunque los nombres de los involucrados y si eran militantes o simpatizantes de alguno de los partidos políticos no fue informado.

El 6 de junio se reportaron 33 presuntos ilícitos

La noche del 6 de junio la FGJ informó que abrió 33 carpetas de investigación por diversos hechos suscitados durante la jornada electoral, de las cuales cinco correspondieron a actos en Venustiano Carranza, cuatro en Álvaro Obregón, Iztapalapa y Miguel Hidalgo, así como tres en Iztacalco.

Los demás expedientes fueron abiertos por hechos ocurridos en las alcaldías Coyoacán, Tlalpan, Cuauhtémoc, Gustavo A. Madero, Magdalena Contreras, Xochimilco, Milpa Alta y Azcapotzalco, por lo que se llevaron al Ministerio Público a 38 personas por la posible comisión de diferentes conductas que podrían ser señaladas como delitos electorales y cuyas sanciones están estipuladas en la ley.

“

Con otro grupo obstaculizaron el desarrollo de las funciones en la jornada cívica

► En la capital no estaba documentado un caso en el que posibles delincuentes electorales fueran consignados.
Foto Luis Castillo



ÁNGEL BOLAÑOS SÁNCHEZ

Integrantes de organizaciones de la sociedad civil que efectuaron tareas de observación en el pasado proceso electoral afirmaron que no detectaron el uso de programas sociales, de forma particular la vacunación contra el Covid-19, con fines proselitistas; al mismo tiempo, advirtieron que en los debates organizados por el Instituto Electoral de la Ciudad de México (IECM) prevalecieron propuestas poco claras y ataques entre los candidatos.

Los representantes ciudadanos reconocieron el que se hayan aplicado medidas sanitarias para prevenir contagios durante la jornada cívica, aunque reprocharon que las autoridades sobrecargaron esa función en quienes participaron como funcionarios de casilla, lo

Descartan observadores uso de programas sociales en comicios

Criticaron la falta de propuestas en el pasado proceso

que generó retrasos en la apertura de 30 y hasta 90 minutos.

En el foro Elecciones 2021. Contexto y análisis poselectoral, organizado por el IECM, Blanca Estela Chávez, de la Fundación Filobatrística para el Desarrollo de la Participación Comunitaria, explicó que dentro de las actividades de observación antes de la elección, la Red de Escucha Comunitaria y la organización Acción Ciudadana Frente a la Pobreza levantaron

más de mil encuestas para indagar el uso político de la situación económica entre la gente, así como las prácticas de compra y coacción del voto, principalmente con el tema de la vacunación.

“Lo que pudimos observar fue que no hubo uso del programa de vacunación con fines electorales en la Ciudad de México, por lo menos no de manera directa; evidentemente cualquier acción de gobierno no puede o no ser capitalizada.”

Al participar en la mesa Retos de la observación nacional en el marco del proceso electoral 2020-2021, coincidió con Greta Ríos, de la asociación Ollin; Jorge Serrano, de Tendiendo Puentes, y Daniel Tacher, de Iniciativa Ciudadana para la Promoción de la Cultura del Diálogo, en la efectividad de las medidas sanitarias que se aplicaron para proteger la salud de los funcionarios de casilla y los electores en una jornada en la que

se movilizaron 5 millones 300 mil personas, en el caso de la capital.

Sin embargo, Chávez consideró que las autoridades deben realizar acciones que aligeren la carga a los funcionarios de casillas.

En el caso de los debates que organizó el IECM y que también fueron parte de los trabajos de realizados por la asociación que preside y que forma parte de la Red de Observación Electoral, concluyó que “los partidos nos quedaron a deber a nosotros como ciudadanos, ya que no presentaron propuestas claras”.

Criticó el caso de los candidatos de Morena que no participaron en los debates—uno de ellos fue el delegado con licencia en Miguel Hidalgo, Víctor Hugo Romo, quien contendió para reelegirse—y “créase o no la ciudadanía está muy pendiente de ese tipo de situaciones”.



MAURICIO HUIZAR

La marca incluye las populares letras

Crece el interés por marca CDMX

HILDA ESCALONA
La Prensa

Para promover y posicionar a la Ciudad de México como un destino turístico, el Fondo Mixto de Promoción Turística (FMPT) comercializará la marca CDMX a través de diversos souvenirs, inclusive, ya hay 40 interesados en vender estos productos.

Para lograr lo anterior se lanzó una convocatoria en la que cualquier persona puede solicitar la comercialización a cambio de regresar al FMPT 10 o 15 por ciento sobre el costo de los productos. Y se prevé que para septiembre puedan empezar las ventas.

Se trata de playeras, gorras, bolsas, llaveros, sudaderas, agendas inclusive termos y estampas además de que se escucharán otras propuestas para ampliar el catálogo de productos.

Paola Félix Díaz, titular del Fondo Mixto de Promoción Turística, en entrevista con *La Prensa*, detalló que ya cuentan con 40 solicitudes de proveedores interesados en vender la marca CDMX.

"Cuando llegó la pandemia nos tuvimos que frenar (...) el Fideicomiso es el responsable de la marca CDMX, pero realmente no existía un producto que fuera comercial y que le diera a la Ciudad lo que tienen otras en el mundo como tiene Nueva York el I love NY, o como tiene París, que es la famosa Torre Eiffel o como Berlín con su oso, esos símbolos identificables, pero que son mercancía", dijo.

La iniciativa forma parte de la reactivación económica a fin de recuperar recursos que dejaron de generarse a raíz del Covid-19

EXAMEN DE MANEJO EN CDMX

Reprobados, 30% de motociclistas

AABYE VARGAS

Desconocen el reglamento de tránsito capitalino y fallan en el manejo y equilibrio en las curvas

Tres de cada 10 motociclistas en la Ciudad de México reprobaban la prueba de manejo que realiza la Secretaría de Seguridad Ciudadana (SSC) para obtener el certificado que permite tramitar la licencia de conducir tipo A1 y A2.

En entrevista con *El Sol de México*, Javier Berain, director General de Aplicación de Normatividad de Tránsito de la SSC, informó que del 26 de julio a la fecha un total de 519 personas realizaron la prueba de manejo; sin embargo, 166 no pudieron aprobar el examen debido, principalmente, al desconocimiento del reglamento de tránsito y a la poca pericia al conducir.

Desde el 26 de julio, la SSC ha participado como uno de los cuatro centros certificadores que avalan el conocimiento de manejo, tanto teórico como práctico, de los motociclistas en la capital. Las evaluaciones se realizan en el depósito vehicular ubicado en Ejército Constitucionalista, en la alcaldía Iztapalapa.

"Es importante que la ciudadanía tenga las diferencias de la licencia A1 y A2; la primera es para conducir únicamente motocicletas y la segunda es para conducir tanto vehículos particulares como motocicletas. Desde el 26 de julio de 2021, que fue el día que empezamos a aplicar las evaluaciones, hemos tenido 519 personas que solicitaron la evaluación y que se presentaron. De esas 519, fueron aprobadas 353 personas y 166 no aprobaron.

"En la parte teórica, en donde más fallan, es en el conocimiento de lo establecido en el reglamento de tránsito. En tanto, en la parte práctica, es en el tema de manejo y equilibrio en las curvas del circuito de evaluación", indicó el director General de Aplicación de Normatividad de Tránsito de la SSC, quien precisó que la prueba puede durar entre una y dos horas, de acuerdo a la afluencia de la gente.

Además, Berain señaló que aquellas



DANIEL GALEANA

Quienes manejan moto en la ciudad deben contar con su licencia exclusiva

519
PRUEBAS ha realizado la Secretaría de Seguridad Ciudadana desde el 26 de julio

166
PERSONAS no han logrado pasar el examen teórico y tampoco el práctico

personas que reprobaban la evaluación pueden hacerla las veces que sean necesarias. Hasta el 1 de noviembre se realizarán de manera gratuita, por lo que exhortó a los motociclistas a realizarla ahora pues posteriormente costará 150 pesos.

"El examen por sí mismo es un primer filtro para las personas que no saben ma-

SEDES

LAS EVALUACIONES de manejo se realizan en cuatro centros, pero el de la SSC es el más barato pues cuesta 150 pesos

nejar y para que no pongan en riesgo su vida y la de los demás. (...) Tenemos disponibilidad, hasta ahorita no hemos tenido saturación del servicio. Si tú quieres sacar una cita lo puedes hacer. Conforme ha aumentado la demanda, hemos estado incrementando las capacidades del centro de evaluación", indicó.

El examen consta de dos partes: una teórica y la práctica. La parte la teórica consiste en preguntas sobre el manejo de la motocicleta, sus partes, sus componentes y sobre el reglamento de tránsito que se aplica a motocicletas. En tanto, en la práctica se realizan pruebas de pericia al manejar, así como de frenado.

"Tienen que llevar su motocicleta y casco. El casco es obligatorio para llevar a cabo la prueba, si no lo llevas no te vamos a permitir hacer la evaluación", recordó el funcionario.

CIUDAD

PULSO CITADINO

La Razón • JUEVES 26.08.2021

CLIMA PARA HOY

MAX. 25° MIN. 13°



MEDIO NUBLADO
A NUBLADO



¿SOSPECHA DE COVID-19?

Envía un mensaje de texto al 51515



SOLICITE AGUA DE EMERGENCIA

Consulte el QR

NÚMERO ÚTIL
LOCATEL
56581111



Vigilancia en retorno a clases, por aire y tierra

La Secretaría de Seguridad Ciudadana desplegará a 8,048 elementos, quienes contarán con apoyo de dos aeronaves y dos mil 134 patrullas, motocicletas y grúas. Habrá mayor atención en zonas de más incidencia delictiva, señaló el secretario Omar García Harfuch.

mexicorazon.com.mx Tel. 5260-6001

Comienza a ceder el nivel de contagios

Casos positivos de la enfermedad en periodos de 24 horas.

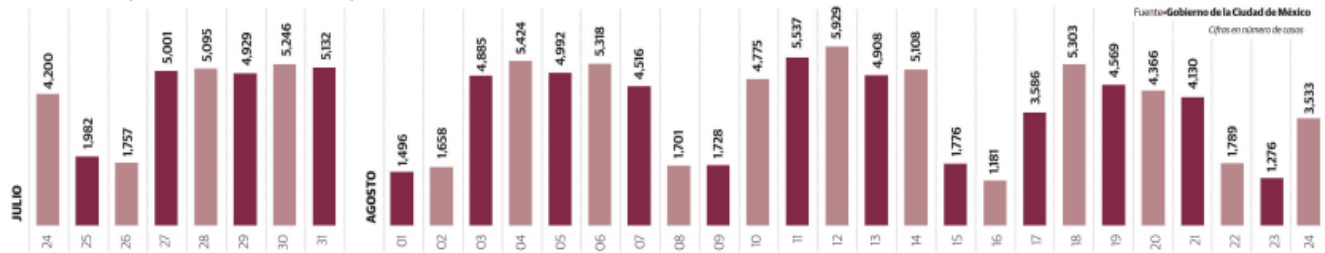

Fuente: Gobierno de la Ciudad de México
Cifras en número de casos

Apresuran la inoculación de jóvenes de 18 a 29 años

Privilegian a los centennials en la campaña de vacunación



COVID-19

UN AÑO DE PANDEMIA EN MÉXICO

• Por Karla Mora

karla.mora@razon.com.mx

A pesar de que la vacunación en personas de 18 a 29 años es la que comenzó más recientemente en la Ciudad de México, es el único sector poblacional en el que la aplicación de la segunda dosis se inició ya para dos alcaldías, incluso antes de que se inicie la primera en cinco demarcaciones.

• el dato

Se había cubierto, hasta el martes, el 34 por ciento del universo de jóvenes de 18 a 29 años con primera dosis, y con segunda el dos por ciento de los 2.78 millones de centennials.

Así, la vacunación de la segunda dosis en los centennials se ha priorizado sobre los millennials —adultos de 30 a 39 años—, en los que terminó la aplicación de la primera dosis en todas las alcaldías desde el 26 de julio y hasta la fecha no ha comenzado la segunda en ninguna alcaldía ni se ha definido cuándo completarán su esquema de vacunación.

En el caso de los mayores de 40, terminaron la aplicación de la primera dosis desde el 8 de julio y empezaron la inoculación de las segundas dosis el 1 de agosto. Hasta el momento, 10 demarcaciones ya completaron el esquema de vacunación y faltan por recibir la segunda dosis en las alcaldías Azcapotzalco, Benito Juárez, Gustavo A. Madero, Iztacalco, Iztapalapa y Venustiano Carranza.

Los jóvenes de 18 a 29 años comenzaron a vacunarse el 27 de julio y, hasta el 24 de agosto, 957 mil 331 tienen su primera dosis y 23 mil 466 la segunda.

Al respecto, Carlos Alberto Pantoja Meléndez, doctor en Epidemiología y académico de la Universidad Nacional Autónoma de México, señaló que hay

LES APLICAN YA ÚLTIMA DOSIS en dos alcaldías, cuando incluso no ha comenzado el proceso para la primera en cinco demarcaciones; los millennials no han recibido todavía la segunda en ninguna jurisdicción

Se estabiliza la ocupación hospitalaria

Ingresos a los nosocomios Covid, en semáforo naranja.

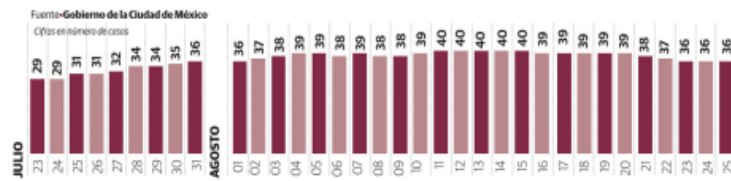

Fuente: Gobierno de la Ciudad de México

Cifras en número de casos

Inmunizan a 3 adolescentes por mandamiento judicial

• Por Karla Mora

karla.mora@razon.com.mx

TRES ADOLESCENTES fueron vacunados contra Covid-19 en la ciudad, luego de que sus padres interpusieron amparos que fueron admitidos por jueces de Distrito en Materia Administrativa.

Dos de los beneficiados son unos gemelos de 13 años, representados por su madre Tellelitz Urrutia y su padre Juan Antonio Martínez. Los hermanos tienen una nueva cita dentro de tres semanas, para la aplicación de su segunda dosis.

También fue vacunado otro adolescente de 15 años, gracias a la resolución del juicio de amparo 1054/2021, en el que el juez Octavo de Distrito en Materia Administrativa concedió el derecho a la va-

cunación y encomendó a las autoridades federales determinar si el menor era o no candidato a la vacuna, lo cual finalmente ocurrió en favor del menor.

A los tres les fue aplicado el biológico de Pfizer-BioNTech, la única vacuna autorizada para uso de emergencia en menores de 12 a 17 años en México.

Personal de la Secretaría de Salud capitalina les dio una plática a los adolescentes y a sus padres sobre lo que implica la inoculación y posteriormente firmaron una carta compromiso acerca de los riesgos que supone la vacuna.

La primera menor en el país que recibió la vacuna contra el Covid-19 fue una niña de 13 años, gracias a un amparo ante el juzgado primero de distrito de Baja California.

char los biológicos en el sector de la población que ha mostrado más participación frente a los que no mostraron tanta disposición de irse a vacunar.

En el caso de los cuarentañeros, se-

ñaló que hubo menos participación que en otros sectores, con el pretexto de los horarios de trabajo o porque algunos de ellos fueron vacunados antes con el sector médico y el educativo.

Por eso vio con buenos ojos que se aprovechen los biológicos en los jóvenes de 18-29 años, quienes, además, han demostrado ser el sector más relajado en cuanto al mantenimiento de las medidas sanitarias como la sana distancia y el uso de cubrebocas.

"Yo lo veo bien; mientras más lo hagan, avanza la vacunación y francamente qué mejor si son los jóvenes, porque en las medidas de protección son los más rebeldes; la gente actualmente está haciendo poco caso y también entiendo que están siendo exhaustos. Lo que veo es que la ciudad tiene vacunas disponibles y las están aprovechando", opinó, en entrevista con *La Razón*.

Para la académica del Tec de Monterrey Pilar González Amarante, el Gobierno tiene la presión de garantizar la mayor cantidad de población vacunada al menos con una dosis, aunque no complete los esquemas en ciertos grupos de población.

"Desde la perspectiva ética también entra ese dilema de que, si una sola vacuna, como quiera, confiere algo de protección, pues es más democrático ofrecerles a todos un poco más de protección antes de que protejas más a una población y dejes completamente vulnerable a la otra", señaló.

Nora Lilianna Martínez Gática, profesora del Departamento de Salud Pública de la Facultad de Medicina de la UNAM, consideró de gran utilidad el avance de la vacunación en jóvenes de 18 a 29 años, de cara al regreso a clases que también ocurrirá en algunas escuelas de nivel medio superior y superior.

NACIONAL

POLÍTICA Y SOCIEDAD

PARA APOYAR A DAMNIFICADOS POR GRACE "NO HABRÁ LÍMITE PRESUPUESTAL", ASEGURA EL PRESIDENTE

Apoyo. El gobierno federal hará un censo para identificar a las familias afectadas por el huracán Grace en Veracruz, informó el presidente López Obrador en conferencia desde Xalapa. "No hay límite presupuestal, lo que se necesite se va a apoyar a los damnificados", dijo el mandatario, quien aseguró que el tema del Fonden sus adversarios lo usan "para estar friegue y friegue".

Editor: Alonso Jiménez Coordinador de Información: Mario Carbonell Coeditores: Antonio Ortega y Sergio Bibriesca Coeditora Gráfica: Lydia Ramírez Diseñadora: Pamela Álvarez

Iniciarán el ciclo de forma virtual; en Michoacán habrá paro laboral por adeudos

DIANA BENÍTEZ
dbenitez@elfinanciero.com.mx

El 81% de los padres de familia rechaza el retorno a clases presencial, de acuerdo con los resultados de la encuesta que aplicó la Coordinadora Nacional de Trabajadores de la Educación (CNTE), por lo que al menos 181 mil docentes, de más de 47 mil escuelas de cinco entidades donde tienen más presencia, no acudirán a las aulas el 30 de agosto, manifestaron líderes en conferencia.

La coordinadora, que a nivel nacional cuenta con 600 mil integrantes, realizó el ejercicio del 16 al 21 de agosto, en línea, y en la que participaron 60 mil 26 personas.

La encuesta incluyó cinco preguntas, entre ellas: ¿Está de acuerdo en que inicie el ciclo escolar 2021-2022 con clases presenciales? De los padres de familia que respondieron, 81.7% se pronunció por el no, 13.8% por el sí y el resto dijo no saber.

Ante ello, los líderes sindicales manifestaron que iniciarán el ciclo escolar de forma virtual, y en el caso de Michoacán ni siquiera eso, pues habrá paro de labores por el adeudo de pago a 28 mil maestros.

"No solamente es una decisión de la coordinadora, a la vez es una decisión con padres y tutores... Nosotros manifestamos el inicio del ciclo escolar, pero no de manera presencial, ¿por qué?, por el cuidado de la salud y la vida", comentó Eloy López, secretario general de la Sección 22, de Oaxaca.

Indicó que en esa entidad, serán 13 mil escuelas y 83 mil maestros las que no tengan clases presenciales, y no es un asunto de "desobediencia sino de responsabilidad".

Pedro Hernández, secretario general de la Sección 9, de la Ciudad de México, acusó que en el caso de la capital hay presiones para que ya estén en actividades presenciales. "Las presiones han sido muy fuertes desde la semana pasada para la presencia de los docentes en el consejo técnico, muchas escuelas nos hemos sostenido en reuniones virtuales para organizar el inicio del ciclo escolar no de manera presencial", dijo.

El líder de sección, quien no detalló cuántos maestros capitalinos desisten, criticó que las clases presenciales hayan sido decretadas como actividad esencial, y vayan a realizarse incluso con semáforo rojo, y los resultados de la encuesta muestran que no habrá presencia de

"POR SEGURIDAD", ASEGURAN

No volverán a las aulas el 30 de agosto 180 mil maestros de la CNTE

Un sondeo de la coordinadora revela que 81% de los padres rechaza el regreso

FOTONOTA



"ESTAMOS LISTOS", DICE SHEINBAUM



Interviene GCDMX 1,533 escuelas para el regreso a clases presenciales

Restauración. La jefa de Gobierno de la Ciudad de México, Claudia Sheinbaum, informó que de abril a agosto de 2021 su administración intervino mil 533 escuelas de educación básica de la capital, las cuales tenían afectaciones por el abandono a causa de la pandemia, como parte del programa La Escuela es Nuestra-Mejor Escuela. El gobierno capitalino entregó recursos a padres de familia, maestros y autoridades para que ellos gestionaran su uso para las mejoras. "Estamos listos para un regreso a clases seguro", tuiteó la mandataria capitalina. Fotos: Lucía Flores

estudiantes. "Pueden declarar que las escuelas están abiertas, pero los padres de familia están diciendo que no van a llevar a sus hijos en medio de una tercera ola".

A los docentes se les cuestionó si no podrían ser acreedores a una sanción, a lo que Eloy López respondió que espera que no se atrevan.

"Lo ha manifestado tanto el Ejecutivo federal como la secretaria, que es voluntario, pero pareciera que se está empujando para que sea voluntariamente a fuerza... Si es de forma voluntaria no debe haber sanción", apuntó.

Javier Savedra, de la Sección 7 en Chiapas, indicó que en la entidad serán 70 mil maestros, entre las dos secciones, los que no regresen de

FOCOS

La declaración. Eloy López, secretario general de la Sección 22 de la CNTE, aseguró que no tendría que haber sanciones a los maestros que no regresen a

forma presencial en 12 mil escuelas. Gamaliel Guzmán, de la Sección 18 de Michoacán, resaltó que el paro por falta de pago será en 10 mil 250 escuelas.

En el caso de Guerrero se indicó que serán 12 mil planteles donde no se tengan clases presenciales,

las aulas el 30 de agosto, pues las autoridades federales insistieron en que es algo voluntario.

El rechazo. En la encuesta de la CNTE, 90.3% de los padres de familia considera que hay riesgo de contagio de Covid-19 al volver a las clases presenciales.

pero no precisaron el número de maestros.

OTROS RESULTADOS

La encuesta también incluyó la pregunta: ¿La escuela donde estudia su hijo (a) cuenta con todos los materiales de sanitización, perso-

nal para la higiene permanente y la infraestructura adecuada para el regreso a clases presenciales? 51.4% respondió que no.

Otro reactivo fue: ¿Considera que es un riesgo de contagio regresar a clases presenciales sin que todos los que intervienen en el proceso educativo y población en general estén vacunados? 90.3% respondió que sí.

La encuesta también cuestionó: De acuerdo con la nueva variante de Covid-19 (Delta) que afecta a niños y jóvenes, ¿considera un riesgo asistir de manera presencial a la escuela? El 90.5% respondió que sí.

Otra pregunta fue en torno a la carta de corresponsabilidad que el gobierno ya eliminó; el 84.4% la rechazó.

EDITOR:
Héctor Molina

política
@eleconomista.mx
eleconomista.mx

COEDITOR GRÁFICO:
David Mercado

ORDENAN REVELAR INVESTIGACIÓN DE L12

El pleno del INAI ordenó a la Fiscalía General de la República entregar la versión pública de la carpeta de investigación abierta por el desplome de un tramo de la línea 12 del Metro, el pasado 3 de mayo, incluyendo los datos de los de los servidores públicos que son imputados. Al exponer el caso, el comisionado Adrián Alcalá Méndez, explicó que luego de que un particular solicitará la información a la FGR sobre el desplome en la línea 12, la fiscalía se declaró incompetente para dar conocer de la información, ello a pesar de que se había localizado una carpeta de investigación respecto de la información solicitada. (Maritza Pérez)

EL ECONOMISTA

JUEVES
26 de agosto
del 2021

36



Defunciones al alza

Entre enero y marzo pasado, cuando se presentó el pico de la segunda ola de Covid-19 en el país, se registraron más de 368,000 decesos por todas las causas, según datos del Instituto Nacional de Estadística y Geografía.

Decesos enero-marzo



Entre enero del 2020 y marzo pasado

Inegi registra casi 500,000 muertes más de las esperadas

● En el primer trimestre del 2021 aumentaron 81.9% los decesos, en cotejo con el año pasado

Iván Rodríguez
ivan.rodriguez@eleconomista.mx

El Instituto Nacional de Estadística y Geografía (Inegi) informó que, entre enero y marzo del año pasado, se registraron en el país 368,906 defunciones de manera preliminar.

Mediante los registros generados a partir de los certificados de defunción en el país, el Inegi detalló que en el primer trimestre del 2021 hubo un incremento de

81.9% (166,178 casos) en el número de personas que fallecieron en el país en comparación con el mismo trimestre del 2020.

"Son los mayores de 64 años en los que se presenta el porcentaje más alto de las defunciones 57.6% (212,511 casos, incluye casos en los que no se especificó el sexo). En todos los grupos de edad se observa que existe mayor mortalidad entre los hombres", especificó el organismo autónomo.

El segundo grupo de edad que presentó mayor número de decesos es el de 55 a 64 años, con un total de 68,853 defunciones.

Por género, el Inegi precisó que 58.72% (216,614) de las muertes en los primeros tres meses del 2021 correspondieron a hombres y 41.26% (152,216) a mujeres, mientras que

en 76 casos no se especificó el sexo.

El Instituto refirió que el incremento histórico de las defunciones documentadas de enero a marzo, entre el 2013 y hasta el 2020, había variado entre 1 y 8% con respecto al año inmediato anterior.

Con lo que respecta a la tasa de defunción por cada 10,000 habitantes, de enero a marzo de este año, se incrementó 12.9 puntos ya que pasó de 16.1 en el primer trimestre del 2020 a 29 puntos este 2021.

En su informe, el Inegi especificó que los estados con las tasas de defunción más altas, para el primer trimestre del 2021, fueron CDMX (60); Morelos (41); Tlaxcala (35) y Guanajuato (35).

Los estados con las tasas más bajas fueron: Quintana Roo (13); Chiapas (15) y Campeche (16).

Exceso de mortalidad

En cuanto a exceso de mortalidad, el Inegi indicó que con base a los datos registrados entre el periodo del 2015 al 2019, se esperaban un total de 940,329 defunciones de enero del 2020 a marzo del 2021.

No obstante, la cifra documentada fue de un millón 437,805 personas fallecidas; lo anterior quiere decir que se tiene un exceso de mortalidad por todas las causas de 497,476, equivalente a 52.9 por ciento.

Por género, el Inegi proyectaba 527,790 muertes de hombres en el mismo periodo referido, aunque ocurrieron 845,495, es decir, que el exceso de mortalidad fue de 317,705 casos o 60% más.

En el caso femenino, las cifras indicaron que se esperaban 412,832 fallecimientos y ocurrieron 591,757, lo que se expresa en un exceso de mortalidad de 178,925 casos (43.3%).

"La información es preliminar debido a que falta el proceso de confronta con la Secretaría de Salud, previo a generar las cifras definitivas que serán publicadas en octubre de 2021" detalló el Inegi.

Durante la pandemia, es decir, entre abril del 2020 y marzo del 2021, el órgano refirió que en total se registraron un millón 252,272 muertes por todas las causas, incluido el Covid-19.

Sugiere OPS regreso escalonado a las aulas

Rolando Ramos
rolando.ramos@eleconomista.mx

La Organización Panamericana de la Salud (OPS) recomendó que la reapertura escolar en los países de América Latina y el Caribe, entre ellos México, se realice por fases y de acuerdo a la situación epidemiológica local, que puede cambiar rápidamente y por lo que la vigilancia será la clave a fin de que sea segura.

"Antes de reabrir, los países deben asegurarse de que las escuelas mantengan la prevención social, la distancia, que usen máscaras y

que tengan seguridad en el transporte desde y hacia las escuelas", afirmó Carissa F. Etienne.

La directora de la OPS dijo que la organización trabaja con los estados miembros para que la reapertura escolar se pueda lograr con la mayor seguridad posible, pero que, en última instancia, la manera más segura de reabrir las escuelas y colegios descansa en la capacidad de los países para suprimir la transmisión a través de la vacunación y ejecutando las medidas de salud pública.

"Esta es la única manera en que plenamente podremos pro-

teger a los niños, maestros, padres de familia y las comunidades", comentó.

Sin embargo, añadió, la región sigue siendo el epicentro de una pandemia severa.

"Más de dos millones de personas han muerto en las Américas y más de 82 millones de casos se han registrado desde que comenzó la pandemia. Tenemos transmisión comunitaria de Covid-19 en casi todos los países. Lo que no queremos de ninguna manera es que las escuelas se transformen en un catalizador de más transmisión comunitaria", dijo.

Finalmente, informó que Estados Unidos, México y Brasil registran a la fecha el mayor número de casos activos.

Refuerzo

Por otra parte, el presidente Andrés Manuel López Obrador abrió la puerta ayer a aplicar una dosis de refuerzo a quienes hayan sido vacunados con el biológico de CanSino.

"Si la Organización Mundial de la Salud sostiene que es necesario reforzar, lo haríamos, pero hasta ahora no lo recomiendan los médicos". (Con información de Redacción).



Trolebús elevado arrancará en noviembre. A través de un video compartido en sus redes sociales, la jefa de Gobierno, Claudia Sheinbaum, indicó que el transporte que recorrerá Eje 8 Sur Ermita Iztapalapa estará listo en noviembre y que ya iniciaron las obras de bacheo en el lugar.

— Wendy Roa



ALCALDES DE OPOSICIÓN

Buscan frenar sesión extraordinaria

Legisladores del PAN señalan que no aprueban el periodo en el que se votará la nueva Ley de Publicidad Exterior

POR GEORGINA OLSON
georgina.olson@gimm.com.mx

La Unión de Alcaldías de la Ciudad de México (UNACDMX) envió a los coordinadores de las bancadas del PRI, PAN y PRD del Congreso local un oficio en el que les pide oponerse al periodo extraordinario del 30 de agosto.

El argumento central de la carta que firma Sandra Cuevas, alcaldesa electa de Cuauhtémoc y vocera del grupo, es que "lo que se pretende legislar en dicho periodo atenta contra las facultades y autonomía con las que cuentan las alcaldías".

Bajo la misma premisa, la bancada del PAN en el Congreso dio a conocer que no avala la sesión extraordinaria donde se plantea votar la nueva Ley de Publicidad Exterior, así como la homologación de imagen de los vehículos de seguridad.

Dentro de su postura, los panistas se mostraron en contra de que se uniforme con una sola cromática a las patrullas de la ciudad.

"Va en contra de las atribuciones de las alcaldías, las cuales pueden tener cuerpos de seguridad en su demarcación que requieren la distinción, para establecer tramos delimitados de responsabilidad y vigilancia presencial y para la debida identificación



Foto: Rodolfo Dorantes

DUEÑOS DE ESPECTACULARES LEVANTAN LA VOZ.

Alrededor de 100 personas bloquearon Circuito Interior a la altura de Oceanía para exigir echar atrás la iniciativa de Ley de Publicidad Exterior, pues señalan que al retirar los espectaculares se quedarían sin trabajo.



(Solicitamos a los coordinadores del PRI, PAN y PRD) oponerse de manera clara y contundente a la realización de un periodo extraordinario de sesiones."

SANDRA CUEVAS
VOCERA DE LA UNACDMX



Obstáculo

Diputados del PAN dicen que el dictamen de homologación de imagen de patrullas pretende poner freno a programas exitosos como Blindar B.J.

y tranquilidad de las personas, familias y comunidades", indicaron en un comunicado.

También se mostraron en contra de la reforma a la Ley

Dictan primer proceso local por delitos electorales

La Fiscalía de Delitos Electorales adscrita a la Fiscalía capitalina vinculó a proceso a seis colaboradores del ex candidato panista Daniel Ordóñez por obstaculizar el desarrollo normal de las votaciones.

Los imputados fueron dejados en libertad condicional al no ser considerado un delito grave. De acuerdo con la Fiscalía local, ésta es la primera vinculación a proceso en la CDMX por este delito.

— Efrén Argüelles

OPERATIVO DE SEGURIDAD DESPLIEGARÁN 8 MIL POLICÍAS EN REGRESO A AULAS

POR WENDY ROA
wendy.roa@gimm.com.mx



El próximo lunes ocho mil 48 elementos de la Secretaría de Seguridad Ciudadana

(SSC), apoyados con dos mil 134 patrullas, vigilarán el regreso a clases presenciales, informó el titular de la dependencia, Omar García Harfuch.

Indicó que el operativo arrancará a las 6:00 horas y tendrá el apoyo de seis mil 628 policías preventivos, de la Policía Bancaria e Industrial, así como la Auxiliar, además de 630 agentes de la Subsecretaría de Control de Tránsito, 170 de la Unidad de Seguridad Escolar (USE) y 620 cadetes de la Universidad de la Policía de la Ciudad de México.



Se va a reactivar la estrategia de Escuela Segura y Libre de Violencia, con acciones de vinculación con la comunidad estudiantil."

OMAR GARCÍA HARFUCH
TITULAR DE LA SSC

"La finalidad de estas acciones es garantizar la integridad y las condiciones para un regreso seguro de los alumnos, así como de sus profesores y los padres de familia. (El objetivo) principalmente, es mantener el orden público y prevenir la comisión de delitos, así como de infracciones administrativas", explicó.

Para evitar problemas viales, 600 policías de la Subsecretaría de Control de Tránsito estarán ubicados en las inmediaciones de los planteles escolares a entrada y salida de los turnos matutino y vespertino.

Asimismo, detalló que habrá sobrehules de reconocimiento y apoyo al personal operativo en tierra, se vigilarán los 45 Centros de Transferencia Modal (Cetram), las 195 estaciones del Sistema de Transporte Público, las 239 estaciones de las siete líneas del Metrobús, las 18 estaciones del Tren Ligero, además de las rutas del Sistema de Transporte Eléctrico y de la Red de Transporte de Pasajeros.

El operativo se coordinará con el CS para videovigilancia.



Foto: Quetzalli González

Maestros de la primaria Revolución (arriba) y la secundaria general 14 (abajo) denuncian que hay ratas en los salones.

PIDEN APOYO A LAS AUTORIDADES

Plantean aplazamiento de clases por plaga de ratas

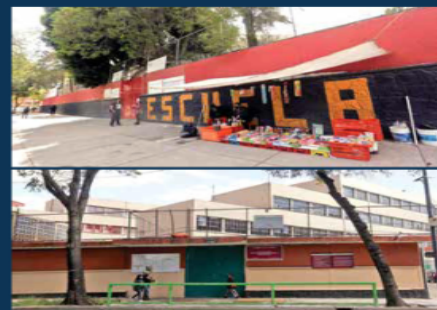
POR EFREN ARGÜELLES
efren.arguelles@gimm.com.mx

A profesores y padres de familia de cinco planteles ubicados en la colonia Arcos de Belén les agobia el regreso a las aulas no sólo por los contagios de covid-19, sino por la plaga de ratas que tiene la zona escolar Revolución.

Profesores y padres de familia de los más de 700 alumnos de los planteles ubicados en el cuadrante de avenida Niños Héroes, señalan que la plaga está presente en salones, sanitarios y patios.

"Nos urge una limpieza profunda para acabar con la fauna nociva que aumentó durante el cierre de escuelas por la pandemia. Las ratas brincan de una escuela a otra y los días están contados para el regreso a clases.

Señaló uno de los profesores de estas escuelas, quien solicitó el apoyo de las autoridades.

Los planteles afectados son las primarias Pensiones y Revolución, la escuela secundaria general 14 Jorge Quijano, el preescolar Revolución y el Centro de Atención Múltiple 14. Estos planteles están ubicados sobre la misma manzana entre las avenidas Baleares, Doctor Río de la Loza, Chapultepec y Gabriel Hernández.

"No me preocupa tanto covid, porque sé que los profesores tomarán las medidas en la escuela. Me preocupa que las ratas ataquen a mi hijo o a cualquier niño. Nos urge una limpieza a fondo y fumigación", señaló un padre de familia.

SEDECO E INVEA

Supervisarán cumplimiento de reglas de restaurantes

POR GEORGINA OLSON
georgina.olson@gimm.com.mx

La Secretaría de Desarrollo Económico (Sedeco) dio a conocer que junto con el Instituto de Verificación Administrativa (Invea) inician hoy un programa de visitas de apercibimiento a restaurantes usuarios del programa de colocación de enseres e instalaciones en vía pública.

El anuncio ocurre luego de que **Excelsior** publicó las irregularidades que hay en el uso del espacio público por parte de algunos establecimientos de comida, como el colocar enseres en las esquinas de las calles, así como superar el límite de su local.

La Sedeco dio a conocer que el objetivo de las visitas de apercibimiento es "hacer del conocimiento de los establecimientos mercantiles las posibles irregularidades en las que hayan incurrido, así como las sanciones por incumplimiento a las que



Foto: Elizabeth Velázquez

El programa de colocación de enseres al aire libre surgió para que los restaurantes se recuperaran tras los cierres por covid.



Registros

De acuerdo con Fadlala Akabani, titular de la Sedeco, unos 953 negocios realizaron su aviso de colocación de enseres en la vía pública, 551 están en Cuauhtémoc y 131 en Miguel Hidalgo.

serían acreedores al hacer caso omiso a los apercibimientos por parte de la autoridad verificadora.

El proceso de verificación implica que la Sedeco dé aviso al Invea para revisar a los establecimientos dados de alta en el Sistema Electrónico de Avisos y Permisos de

Establecimientos Mercantiles (Siapem) por poner enseres en la calle.

Si el Invea registra una infracción en la primera visita, lo apercibirá, y si para la segunda visita no se ha solventado el Invea Impondrá la sanción, la cual corresponde al retiro inmediato de los enseres que falten a lo establecido en el programa de colocación de enseres e instalaciones en vía pública.

Hace una semana, se verificaron establecimientos que pueden operar hasta las dos de la mañana, en el marco del programa La Noche es Todo, sin embargo, estos recorridos de verificación serán para confirmar el cumplimiento de las reglas de Ciudad al Aire Libre.

ROMA SUR HACEN LIMPIEZA PROFUNDA

La escuela primaria Benito Juárez, ubicada en el cruce de Jalapa y Aguascalientes, en la colonia Roma Sur, se prepara para el inicio escolar retirando los libros y cuadernos del ciclo 2019-2020 que aún quedaban en las aulas.

También instalaron un termómetro digital a la entrada y colocaron dispensadores de gel antibacterial.



Foto: David Solís

Vigilarán regreso a clases 8 mil elementos de la SSC

La policía supervisará la forma en la que se lleva a cabo la reanudación de clases presenciales

Redacción / Crónica
Ciudad. Cargo. lorem

La Secretaría de Seguridad Ciudadana (SSC) de la Ciudad de México, implementará un operativo de prevención, seguridad y vialidad, con el despliegue de más de 8 mil policías denominado "Regreso a Clases 2021", con la finalidad de salvaguardar la integridad física y patrimonial del personal docente, estudiantes y padres de familia.

El lunes 30 de agosto de 2021, regresan a clases los alumnos de educación preescolar, primaria y secundaria de las escuelas públicas y privadas de las 16 alcaldías de la capital, así como el personal docente entre maestros y administrativos.

Las acciones preventivas iniciarán a partir de la 06:00 horas del día lunes, en las que participarán 6 mil 628 policías preventivos, de la Policía Bancaria e Industrial, Policía Auxiliar; 630 de la Subsecretaría de Control de Tránsito, 170 de la Unidad de Seguridad Escolar (USE) y 620



El lunes 30 de agosto de 2021 regresan a clases los alumnos de educación preescolar, primaria y secundaria.

cadetes de la Universidad de la Policía de la Ciudad de México. Para estas acciones se desplegarán 2 mil 134 vehículos oficiales, motocicletas, grúas y dos aeronaves de los Cóndores que realizarán sobrevuelos de pre-

vencción y vigilancia en apoyo al personal en tierra.

Para reforzar las acciones de seguridad, los uniformados de la SSC se coordinarán con los Centros de Comando y Control C2, y con las cámaras de video-

vigilancia del Centro de Comando, Control, Cómputo, Comunicaciones y Contacto Ciudadano (C5) de la Ciudad de México, con el fin de monitorear los cruces de tránsito y agilizar la circulación donde se pre-

sente algún congestionamiento vial, derivado inevitablemente del incremento significativo del tráfico vehicular.

Además, se implementarán trabajos de vialidad con personal de Tránsito quienes garantizarán la movilidad tanto vehicular como peatonal, para facilitar la llegada a los planteles de los alumnos, y se custodiará los accesos a las escuelas para evitar accidentes, asimismo instruirán a los automovilistas a evitar una infracción por estacionarse en lugar prohibido en la zona de planteles y generar disminución a la capacidad vial, contraviniendo el Reglamento de Tránsito.

Para reforzar el dispositivo de la SSC, se desplegarán efectivos en patrullajes preventivos para cubrir las rutas de transporte de servicio público hacia los planteles escolares, en los Centros de Transferencia Modal (CETRAMS), las estaciones del Sistema de Transporte Colectivo (STC) Metro, Metrobús, Tren Ligero, Sistema de Transportes Eléctricos y Red de Transporte de Pasajeros. La SSC recomienda que durante el inicio de clases presenciales, se acaten todas las medidas sanitarias como el uso obligatorio de cubrebocas, uso gel antibacterial y guardar, en la medida de lo posible, la sana distancia.

Sheinbaum asegura que habrá trolebús elevado en noviembre

La Jefa de Gobierno de la Ciudad de México, Claudia Sheinbaum, dijo este miércoles que las obras del Trolebús Elevado Eje 8 Sur, en Iztapalapa, estarán concluidas en noviembre próximo.

Al realizar una visita de supervisión de los trabajos de esta nueva alternativa para los habitantes de la alcaldía Iztapalapa, Sheinbaum señaló que tras las quejas vecinales ya iniciaron las labores de bacheo sobre la avenida Ermita.

"Como nos comprometimos aquí con las empresas en noviembre va a estar listo y operando el Trolebús Elevado de la Ciudad de México sobre el Eje 8 de Ermita Iztapalapa", aseguró en un video la mandataria capitalina realizado desde la estación Santa Cruz Meyehualco. En tanto, el director general de Obras para el Transporte de la Secretaría de Obras y Servicios (Sobse), Hugo Flores Sánchez, señaló que para la próxima sema-

na se avanzará en el frente 2 de la obra con trabajos de colado de losa, así como colocación de postes y parapetos de concreto y metálico.

De acuerdo con el proyecto del Trolebús elevado, éste contará con 8 estaciones intermedias: Deportivo Santa Cruz, Santa Cruz Meyehualco, DIF Iztapalapa, CECYT 7, Las Minas, Plaza Ermita, Las Torres y Penitenciaría; así como 2 estaciones terminales: Constitución de 1917 y UACM "Casa Libertad".



El proyecto contará con ocho estaciones intermedias y dos estaciones terminales, informó Claudia Sheinbaum.



TANYA AGOSTA

Claudia Sheinbaum, jefa de Gobierno capitalino, informó que en noviembre será cuando inicien las operaciones del Trolebús elevado de la Ciudad de México, el cual correrá sobre el Eje 8 de Ermita Iztapalapa.

Luego de realizar una visita de supervisión a las obras de este medio de transporte que servirá para reducir el pesado tránsito del Eje 8 Ermita Iztapalapa en esta alcaldía anunció que ya inició el bacheo en el lugar.

"Como nos comprometimos aquí con las empresas en noviembre va a estar listo y operando el Trolebús Elevado de la Ciudad de México sobre el Eje 8 de Ermita Iztapalapa", explicó a través de un video que fue realizado



Línea 8 de Trolebús inicia operaciones en noviembre

El Trolebús Elevado Eje 8 Sur tendrá ocho estaciones intermedias: Deportivo Santa Cruz, Santa Cruz Meyehualco, DIF Iztapalapa, CECyT 7, Las Minas, Plaza Ermita, Las Torres y Penitenciaría; así como dos estaciones terminales: Constitución de 1917 y UACM "Casa Libertad"

en la estación Santa Cruz Meyehualco.

Por otra parte, **Hugo Flores Sánchez**, director general de Obras para el Transporte de la Secretaría de Obras y Servicios (Sobse), indicó que para la próxima semana se realizarán avances en el frente 2 de la obra con trabajos de colado de losa, así como colocación de postes y parapetos de concreto y metálico.

Es importante recordar que el Trolebús Elevado Eje 8 Sur tendrá ocho estaciones intermedias: Deportivo Santa Cruz, Santa Cruz Meyehualco, DIF Iztapalapa, CECyT 7, Las Minas, Plaza Ermita, Las Torres y Penitenciaría; así como dos estaciones terminales: Constitución de 1917 y UACM "Casa Libertad".

Aerolíneas tomarán represalias en contra de no vacunados

ISRAEL MUÑOZ

Delta Air Lines dio a conocer que cobrará a los empleados en el plan de salud de la compañía 200 dólares mensuales si no se vacunan contra Covid-Delta, una política que declararon "es necesaria" porque la estadía promedio en el hospital cuesta a la compañía 40 mil dólares.

El director general, **Ed Bastian**, señaló que todos los empleados que han sido hospitalizados por el virus en semanas recientes no contaban con un esquema completo de vacunación. Explicó que la compañía dejará de extender protección de paga a los empleados no vacunados que contraigan Covid-Delta a partir del 30 de septiembre y requerirá que los trabajadores no vacunados someterse a pruebas

semanales a partir del 12 de septiembre, sin embargo, la empresa absorberá los costos. De igual forma, los empleados tendrán que llevar cubrebocas en todos los espacios cerrados dentro de las instalaciones.

Por su parte, **United Airlines** requerirá a partir del 27 de septiembre todos sus empleados estén vacunados o serán despedidos.

Bastian informó que 75 % de los emplea-

dos de la aerolínea están vacunados, comparado con 72 % a mediados de julio.

Señaló que la amenaza de la variante Delta "significa que necesitamos tener a muchas más de nuestra gente vacunadas y lo más cercano posible a 100 %".

Cabe recordar que los casos reportados del coronavirus en Estados Unidos superan ahora 150 mil diarios, el mayor nivel desde enero, aunque la tasa de incremento se ha desacelerado. Otras aerolíneas grandes en Estados Unidos, incluyendo **American** y **Southwest** alientan a sus empleados a vacunarse, sin embargo, esto no es un requisito para que puedan laborar. Por otra parte, **Chevron Corp.** y la cadena de farmacias **CVS**, anunciaron que requerirán que sus empleados se vacunen, luego de la decisión esta semana de la Administración de Alimentos y Medicamentos de Estados Unidos (FDA) de dar su aprobación plena a la vacuna de Pfizer, por lo que se espera su nomina tenga un esquema de vacunación completo pronto.



MI CIUDAD

Editor: Israel Campos Montes / israel.campos@diariodemexico.com



● Iztapalapa es la alcaldía que contabiliza la mayor cantidad de las escuelas de la capital del país.

SSC desplegará 8 mil policías para vuelta a colegios

REDACCIÓN
@DDMexico

Serán 8 mil 48 elementos de distintas corporaciones de la Secretaría de Seguridad Ciudadana (SSC) los que se desplegarán el próximo lunes, con el objetivo de garantizar un regreso seguro a clases presenciales, tras el cierre desde marzo del año pasado.

Omar García Harfuch, titular de la SSC, explicó que en este operativo participarán 6 mil 628 elementos de la policía preventiva y de la metropolitana, 630 policías de tránsito, 170 de la Unidad de Seguridad Escolar y 620 cadetes de la Universidad de la Policía.

Agregó que los elementos contarán con el apoyo de 2 mil 134 vehículos tipo patrulla, motocicletas, grúas y dos aeronaves para apoyar a la vigilancia.

Remarcó que las alcaldías con mayor número de planteles son: Iztapalapa, con mil 647 y Gustavo A. Madero con mil 271. En contraste, Milpa Alta cuenta con 121 unidades académicas.

Según lo informado, la SSC pretende incorporar vigilancia en el transporte público; ante ello, se instalarán centros de transferencia con supervisión en el Sistema de Transporte Colectivo (STC) Metro, en el Metrobús y también en el Tren Ligero.

ILÍCITO A FILIAL DE CRÉDITO REAL

Cabal Peniche está acusado de fraude

● La Fiscalía General de Justicia capitalina logró una orden de aprehensión por delitos que son de seis a 11 años de cárcel

REDACCIÓN
@DDMexico

Hay órdenes de arresto contra el empresario Carlos Cabal Peniche y su esposa Teresa Pasini Bertán, confirmó la Fiscalía General de Justicia de la Ciudad de México (FGJ-CDMX), al tiempo que precisó que ambos están acusados de fraude cometido a una filial de la empresa Crédito Real, que realizó un préstamo para que se llevara a cabo la compra de Radiópolis.

"Resulta procedente el libramiento de la orden de aprehensión solicitada por el Ministerio Público en contra de Carlos Cabal Peniche (y Teresa Pasini Bertán)", determinó Héctor Fernando Rojas Pacheco, juez de control del sistema procesal penal acusatorio capitalino, adscrito a la Unidad de Gestión Judicial Número 12.

Por su parte, *Forbes México* reportó que ambos están acusados de un delito que los hace acreedores a una prisión de seis a 11 años y de 800 a mil 200 días de multa,



● Un juez de control señaló que una vez que sea detenido el magnate debe ser llevado al Reclusorio Sur; también van contra su esposa.

cundo el valor de lo defraudado exceda los 896 mil pesos.

Dicho medio estadounidense refiere que se deberá girar el oficio a efecto de que procedan a la búsqueda, localización y captura.

Rojas Pacheco dijo que una vez sea detenido el magnate deberá ser remitido al Reclusorio Sur.

DETALLE DE ILEGALIDAD

Forbes México sostiene que la empresa Nuncio Accipiens, propiedad de Pasini Bertrán, solicitó un crédito de 30 millones de dóla-

res a CREAL Arrendamiento, una financiera de Ángel Romanos Bertrando, para adquirir —junto con Miguel Alemán Valasco y Miguel Alemán Magnani— 50% de las acciones de Radiópolis.

Apunta que notas de 1991 señalan que ese año compró acciones del BCH, pagó 878 millones de pesos y lo convirtió en Banco Unión. Para 1993 adquirió el 76% de acciones de Cremi, que al final se llamó Grupo Cremi-Unión, y un año antes compró Del Monte Fresh Produce NV, firma de frutas.

DIARIO DE MÉXICO

Chimalpopoca No. 38,
Col. Obrera, Ciudad de México 06800

Commutador: 55 5442-6500
Comercial: 55 5442-6512
Edictos: 55 5442-6509
Redacción: 55 5442-6528

Federico Bracamontes Gálvez†
FUNDADOR

Federico Bracamontes Baz
PRESIDENTE

Omar S. González
omar.gonzalez@diariodemexico.com
DIRECTOR EDITORIAL

Jorge A. Ramírez Santillán
jorge.ramirez@diariodemexico.com
JEFE DE DISEÑO

Carlos Meraz
carlos.meraz@diariodemexico.com
JEFE DE INFORMACIÓN

Redacción
redaccionddm@diariodemexico.com

Diario de información general, editado por Editorial DDM, S.A. de C.V., reserva de derechos al uso exclusivo número 04-2001-052413165300-101. Certificado de Licitud de Título 06788 y Certificado de Licitud de Contenido 07299, otorgados por la Comisión Calificadora de Publicaciones y Revistas Ilustradas de la Secretaría de Gobernación. Impreso en los talleres de Mex Gráfico, S.A. de C.V. Tel: 55 54 42 65 06



PRIMA FACIE
RICARDO MONREAL ÁVILA
ricardomonreal@yahoo.com.mx // @RicardoMonrealA

El Congreso de la Unión está a unos días de concluir la LXIV Legislatura y de comenzar una nueva, que trabajará a lo largo de los próximos tres años, durante los cuales la mayoría parlamentaria del Senado de la República procurará fomentar los cambios al sistema jurídico que sean pertinentes para profundizar la Cuarta Transformación de la vida pública nacional, los cuales serán tanto al texto constitucional como a ordenamientos vigentes.

También se deberá dar trámite a la aprobación de instrumentos internacionales y a la expedición de leyes de nueva creación que, por mandato judicial o por iniciativas presentadas, se deban desahogar.

Entre las novedades de la próxima legislatura destaca la nueva integración de la Cámara de Diputados, con una mayoría disminuida para el Grupo Parlamentario de Morena, por lo que los debates deberán lograr consenso con legisladoras y legisladores de otras bancadas, para impulsar la agenda legislativa, anteponiendo el interés general a los personales o partidistas, recordando la frase que en el salón de sesiones permanece como un constante llamado: La Patria es primero.

Queda pendiente también para el próximo periodo ordinario de sesiones la discusión y votación de la ley reglamentaria en materia de revocación de mandato, cuyo fundamento es la reforma de 2019 a nuestra norma fundamental, con la que se ampliaron los derechos de la ciudadanía para que sea parte de la toma de decisiones mediante la consulta popular, y tenga la opción de solicitar la terminación anticipada del periodo presidencial.

Vale la pena recordar que la revocación de mandato fue uno de los compromisos que integraron la plataforma electoral que llegó al poder en 2018. Por eso, la importancia de la discusión y eventual aprobación de la ley reglamentaria reside no solamente en el hecho de que el Congreso tiene que cumplir con los plazos establecidos, sino en que de ello depende que las y los mexicanos cuenten con un instrumento de participación que mejore la calidad de nuestra democracia.

Tampoco se debe perder de vista que, aunque la autoridad electoral emita lineamientos para llevar a cabo este ejercicio de democracia participativa, el Congreso de la Unión es el único que tiene la facultad de legislar en esta materia.

Por eso, el próximo periodo de sesiones será crucial para dar continuidad del proyecto de transformación nacional y de consolidación del Estado de derecho. Entre otras reformas de carácter constitucional, se contempla también una a diversos artículos en materia político-electoral, con el fin de reforzar la independencia de las autoridades electorales y reducir el costo de partidos políticos y del proceso comicial.

Al contrario de quienes afirman que el nuevo régimen descansa en un solo hombre, el proyecto de nación que impulsamos desde la Cuarta Transformación es el de un país plural y de un Gobierno abierto. Durante la legislatura que está por concluir se sentaron las bases del cambio de régimen que el pueblo de México demanda; los próximos tres años serán cruciales para continuar con la edificación de un país más equitativo y más justo.

Las opiniones expresadas por los columnistas son independientes y no reflejan necesariamente el punto de vista de 24 HORAS.

LOGÍSTICA.
Se instalará un Centro de Mando para coordinar las acciones de seguridad este lunes 30 de agosto.



MÁS DE OCHO MIL ELEMENTOS DESPLEGADOS

Refuerzan seguridad para vuelta a clases

Movilidad. La Policía destinará más de dos mil patrullas, grúas, motos y dos helicópteros para garantizar el orden público

ARMANDO YEFERSON

Para garantizar la seguridad en el regreso a clases presenciales y mantener el orden público, la Secretaría de Seguridad Ciudadana (SSC) desplegará más de ocho mil elementos el próximo 30 de agosto, cuando arranca el ciclo escolar.

En conferencia, el titular de la SCC, Omar García Harfuch, informó sobre el despliegue de los uniformados e indicó que se trabajará de forma conjunta con el Centro de Comando, Control, Cómputo, Comunicaciones y Contacto Ciudadano de la CDMX (C5).

“El lunes 30 de agosto está previsto el regreso a clases presenciales de los alumnos de preescolar, primaria, secundaria, así como del personal docente, directivos y administrativos, en más de dos mil 700 planteles de escuelas públicas y privadas”, dijo.

García Harfuch detalló que se cubrirán los 58 corredores viales en las 16 alcaldías, además se desplegarán 630 elementos de Tránsito para auxiliar en los dispositivos viales para el desplazamiento seguro de personas y vehículos, así como evitar el congestionamiento vial e incidentes de ciclistas y peatonales.

También, habrá 170 uniformados de la Unidad de Seguridad Escolar de la Secretaría, quienes serán distribuidos en los planteles de educación básica, considerados de alto riesgo por la Autoridad Educativa Federal, en la Ciudad de México.

La Unión de Alcaldías de la Ciudad de México (UNACDMX) manifestó su rechazo a la realización de un periodo extraordinario de sesiones en el Congreso capitalino, al considerar que lo que se busca legislar atenta contra las facultades y autonomía de las demarcaciones.

En una carta enviada a los coordinadores de las bancadas de PRI, PAN y PRD en el Congreso local, la vocera de la UNACDMX y alcaldesa electa en Cuauhtémoc, Sandra Cuevas, expuso que con la realización de periodos extraordinarios se busca “una concentración absoluta de poder con fines que rayan en una venganza política hacia un proyecto de Gobierno ajeno al del partido que conduce actualmente a nuestra ciudad”.

Abundó que las y los alcaldes electos de oposición de A. Obregón, Azcapotzalco, B. Juárez, Coyoacán, Cuajimalpa, Cuauhtémoc, M. Contreras, Miguel Hidalgo y Tlalpan consideran de manera unánime que lo que se pretende legislar en dicho periodo atenta contra las facultades y autonomía con las que cuentan las alcaldías, así como contra los derechos y el desarrollo integral de los ciudadanos.

Por ello, la UNACDMX llamó a los líderes de oposición en el Congreso local a rechazar de manera “clara y contundente” un periodo extra, a fin de refrendar el compromiso popular

VIGILANCIA EN TRANSPORTE

La SSC pondrá especial atención en los medios de traslado de los alumnos.

- **45 Centros** de Transferencia Modal (CETRAMS)
- **195 estaciones** del Sistema de Transporte Colectivo Metro
- **239 estaciones** de las siete líneas del Metrobús
- **18 estaciones** del Tren Ligero
- **Rutas del Sistema** de Transporte Eléctrico
- **Rutas de la Red** de Transporte de Pasajeros

Por otra parte, 620 cadetes de la Universidad de la Policía de la Ciudad de México serán desplegados en 150 planteles para colaborar en tareas de acompañamiento y orientación a alumnos y padres de familia, repartiendo cubrebocas y gel antibacterial, como medidas esenciales.

En tanto, el operativo contará con el apoyo de más de dos mil vehículos tipo patrulla, motocicletas, grúas, y dos aeronaves para apoyar en tareas de vigilancia al personal que está en tierra.

En este regreso a clases están convocados más de un millón 700 mil alumnos de educación preescolar, primaria y secundaria en más de nueve mil escuelas públicas y privadas, así como 282 mil 300 integrantes del sistema educativo.



EDITOR: ARTURO RIVERA / TEL: 1454 4012

ARTURO.RIVERA@24-HORAS.MX / TWITTER: @ARTURIVERGA

Trolebús elevado de Iztapalapa estará listo en noviembre

El Trolebús Elevado de Iztapalapa estará listo para operar en noviembre, en una ruta que abarca 7.4 kilómetros con una inversión de dos mil 904 millones de pesos.

Las terminales serán Constitución de 1917 y UACM “Casa Libertad”, movilizándolo a más de 76 mil pasajeros.

A través de un video en redes sociales, la jefa de Gobierno, Claudia Sheinbaum, comentó que realizó una visita de supervisión a las obras del Trolebús Elevado Eje 8 Sur, alcaldía Iztapalapa, e informó que se inició el bacheo sobre la Avenida Ermita Iztapalapa.

“Como nos comprometimos aquí con las empresas, en noviembre va a estar listo y operando el Trolebús Elevado de la Ciudad de México sobre el Eje 8 de Ermita Iztapalapa”, dijo desde la estación Santa Cruz Meyehualco.

El Trolebús Elevado de Eje 8 Sur tendrá ocho estaciones intermedias, que serán Deportivo Santa Cruz, Santa Cruz Meyehualco, DIF Iztapalapa, CECYT 7, Las Minas, Plaza Ermita, Las Torres y Penitenciaría. /ARMANDO YEFERSON



ruta. El nuevo sistema de movilidad abarca 7.4 km.

Período extraordinario atenta contra autonomía de alcaldías: UNACDMX



EXHORTO.

En una misiva, la Unión de Alcaldías de la Ciudad de México llamó a las bancadas opositoras en el Congreso local a rechazar la realización del periodo extra.

y el apoyo ciudadano reflejado en las urnas el pasado 6 de junio.

Por separado, el grupo parlamentario del PAN en el Congreso de la CDMX rechazó un periodo extraordinario, al señalar que no discutirán más las iniciativas de la jefa de Gobierno, Claudia Sheinbaum, ya que se trata de una “embestida contra las facultades exclusivas de

los alcaldes, que les fueron atribuidas a través de la Constitución local”.

La bancada panista dijo que con la iniciativa que modifica la Ley de Publicidad Exterior local se pulverizará la atribución de las alcaldías para otorgar autorizaciones en la instalación de anuncios en vía pública, construcciones y edificaciones. /ARMANDO YEFERSON

P

ara el regreso a clases presenciales en la Ciudad de México el próximo 30 de agosto, la Secretaría de Seguridad Ciudadana local implementará un operativo con ocho mil 48 uniformados y dos mil 134 vehículos desplegados.

El titular de la dependencia, Omar García Harfuch, detalló que a partir de las 6:00 horas del próximo lunes, la SSC comenzará con las acciones de vigilancia en las 16 alcaldías.

"La finalidad de estas acciones por parte de la Secretaría de Seguridad Ciudadana de la Ciudad de México son garantizar la integridad y las condiciones para un regreso seguro de los alumnos de educación de preescolar, primaria y secundaria, así como de sus profesores y los padres de familia.

"Principalmente se trata de mantener el orden público y prevenir la comisión de delitos, así como de infracciones administrativas".

Para el retorno a las aulas en la capital del país están previstos 1.7 millones de alumnos de educación preescolar, primaria y secundaria, de más de nueve mil escuelas públicas y privadas, así como 282 mil 300 integrantes del sistema educativo.

García Harfuch detalló que el personal de Operación Policial, Control de Tránsito, Participación Ciudadana y Prevención del Delito ejecutará 12 acciones específicas, entre ellas, la instalación del Puesto de Mando para el seguimiento, coordinación y monitoreo del operativo para el regreso a clases; patrullaje dinámico y presencia policial en los planteles de la Secretaría de Educación Pública del ámbito federal y local, así como en

RETORNO SEGURO

• El jefe de la Policía dijo que se protegerá la integridad de los alumnos



FOTO: ESPECIAL

#VUELTAALAS AULAS

DESPLIEGAN
8 MIL POLICIAS
EN ESCUELAS

99%

• DE LAS ESCUELAS ESTÁN LISTAS PARA EL REGRESO.

EL OPERATIVO ARRANCA A LAS 6:00 HORAS DEL LUNES; PARTICIPAN 2 MIL 134 VEHÍCULOS Y HABRÁ SOBREVUELOS

POR CARLOS NAVARRO

las instituciones privadas, y Senderos Seguros en las rutas con dirección a las instalaciones educativas.

También se realizarán sobrevuelos de reconocimiento y apoyo al personal operativo en tierra; dispositivos de vialidad para garantizar

la movilidad peatonal y vehicular en las vías de acceso e inmediaciones de los planteles escolares, y en zonas de mayor conflictividad; operación de la plataforma virtual de prevención del delito #PrevenZoom para intensificar las pláticas vir-

CON MÁS AULAS

- 1 • Las alcaldías con más escuelas son Iztapalapa, con mil 647, y GAM, con mil 271.
- 2 • En contraste, Milpa Alta solamente cuenta con un total de 121 planteles.
- 3 • Algunas escuelas suman alrededor de año y medio sin clases presenciales.

tuales, con el propósito de brindar apoyo y orientación a la ciudadanía para un regreso a clases seguro.

DESCARTA MIGRACIÓN

El jefe policiaco descartó emplear elementos de la corporación para convertirlos en custodios del Sistema Penitenciario local.

Esto, como parte de la migración de la Subsecretaría del Sistema Penitenciario, que pasa de la Secretaría de Gobierno a la Secretaría de Seguridad Ciudadana local.

"Los policías que actualmente forman parte de la Secretaría no van a ser custodios, no van a hacer labores de vigilancia en prisiones", afirmó en un evento con la Canaco Ciudad de México. ●

2

• MIL 700 PLANTELES PÚBLICOS HAY EN LA CAPITAL.



FOTO: ESPECIAL

USO POR DÍA

• Alrededor de 140 mil usuarios transportará a diario el trole.

#ELEVADO

Trolebús,
listo en
noviembre

POR CARLOS NAVARRO

E

l Trolebús elevado, que correrá de la Universidad Autónoma de la Ciudad de México (UACM) Casa Libertad a Constitución de 1917 del Metro, estará listo en noviembre.

La jefa de Gobierno, Claudia Sheinbaum, acudió el martes pasado a una supervisión de las obras.

"En noviembre va a estar listo y operando el Trolebús Elevado sobre el Eje 8 de Ermita Iztapalapa", dijo.

GRAN CALADO

• La inversión es de 4 mil millones de pesos y contará con 50 trolebuses y dos terminales.

El director general de Obras para el Transporte de la Sobse, Hugo Flores, dijo que para la próxima semana se realizarán trabajos de colado de losa, de postes y parapetos de concreto y metálico.

El Trolebús Elevado tendrá ocho estaciones intermedias: Deportivo Santa Cruz, Santa Cruz Meyehualco, DIF Iztapalapa, CECYT 7, Las Minas, Plaza Ermita, Las Torres y Penitenciaria; así como dos estaciones terminales: Constitución de 1917 y UACM Casa Libertad. ●

CIUDAD



Cuartoscuro

Las acciones preventivas iniciarán a partir de la 06:00 horas del día lunes, en las que participarán más de 8 mil policías

IMPLEMENTARÁ SSC OPERATIVO VIAL “REGRESO A CLASES 2021”

Tiene la finalidad de salvaguardar la integridad física y patrimonial del personal docente, estudiantes y padres de familia

REDACCIÓN CONTRARÉPLICA

Con el despliegue de más de 8 mil policías denominado “Regreso a Clases 2021”, con la finalidad de salvaguardar la integridad física y patrimonial del personal docente, estudiantes y padres de familia, la Secretaría de Seguridad Ciudadana (SSC) de la Ciudad de México, implementará un operativo de prevención, seguridad y vialidad.

Las acciones preventivas iniciarán a partir de la 06:00 horas del día lunes, en las que participarán 6 mil 628 policías preventivos, de la Policía Bancaria e Industrial, Policía Auxiliar; 630 de la Subsecretaría de Control de Tránsito, 170 de la Unidad de Seguridad Escolar (USE) y 620 cadetes de la Universidad de la Policía de la Ciudad de México.

La SSC, informó que 2 mil 134 vehículos oficiales, motocicletas, grúas y dos aeronaves de los Códigos realizarán de prevención y vigilancia en apoyo al personal en tierra.

Para reforzar las acciones de seguridad, los uniformados de la SSC se coordinarán con los Centros de Comando y Control C2, y con las cámaras de videovigilancia del Centro de Comando, Control, Cómputo, Comunicaciones y Contacto Ciudadano (C5) de la Ciudad de México.

La coordinación será con el fin de monitorear los cruces de tránsito

y agilizar la circulación donde se presente algún congestionamiento vial, derivado inevitablemente del incremento significativo del tráfico vehicular.

De igual manera, se implementarán trabajos de vialidad con personal de Tránsito quienes garantizarán la movilidad tanto vehicular como peatonal, para facilitar la llegada a los planteles de los alumnos, y se custodiará los accesos a las escuelas para evitar accidentes, asimismo instruirán a los automovilistas a evitar una infracción por estacionarse en lugar prohibido en la zona de planteles y generar disminución a la capacidad vial, contraviniendo el Reglamento de Tránsito.

También, para reforzar el dispositivo de la SSC, se desplegarán efectivos en patrullajes preventivos para cubrir las rutas de transporte de servicio público hacia los planteles escolares, en los Centros de Transferencia Modal (CETRAMS), las estaciones del Sistema de Transporte Colectivo (STC) Metro, Metrobús, Tren Ligero, Sistema de Transportes Eléctricos y Red de Transporte de Pasajeros.

La SSC hizo un llamado para que durante el inicio de clases presenciales, se acaten todas las medidas sanitarias como el uso obligatorio de cubrebocas, uso gel antibacterial y guardar, en la medida de lo posible, la sana distancia. •

81 % DE PADRES DE FAMILIA EN DESACUERDO CON LAS CLASES PRESENCIALES: CNTE

La sección 9 de la Ciudad de México, acusó que, en el caso de la CDMX, hay presiones para que ya estén participando en actividades presenciales

REDACCIÓN CONTRARÉPLICA

De acuerdo con los resultados de la encuesta que aplicó la Coordinadora Nacional de Trabajadores de la Educación (CNTE), el 81% de los padres de familia dijo no estar de acuerdo con el regreso a clases de manera presencial, para el ciclo escolar 2021-2022.

En conferencia de prensa, la cual se llevó a cabo de manera virtual, la CNTE presentó los datos de la encuesta que se realizó del 16 al 21 de agosto, y en la que participaron 60 mil personas.

Por su parte, Pedro Hernández, secretario general de la sección 9 de la Ciudad de México, acusó que, en el caso de la CDMX, hay presiones para que ya estén participando en actividades presenciales.

También, criticó que las clases presenciales hayan sido decretadas como actividad esencial, y vayan a realizarse hasta con semáforo rojo.

De igual forma, Eloy López, secretario general de la sección Oaxaca, indicó que si iniciarán el ciclo escolar, pero a distancia, y no en las 13 mil escuelas que tienen.

En Chiapas serán 70 mil maestros los que no regresen de forma presencial en 12 mil escuelas, indicó Javier Saavedra, de la sección en esa entidad.

La encuesta:

¿La escuela donde estudia su hi-

jo(a) cuenta con todos los materiales de sanitización, personal para la higiene permanente y la infraestructura adecuada para el regreso a clases presenciales? El 51.4% respondió que no.

Ala pregunta de ¿Considera que es un riesgo de contagio regresar a clases presenciales sin que todos los que intervienen en el proceso educativo y población en general estén vacunados? El 90.3% de los participantes respondieron que sí.

También se preguntó si De acuerdo a la variante Delta que afecta a niños y jóvenes ¿Considera un riesgo asistir de manera presencial a la escuela? A lo que el 90.5% respondió afirmativamente.

¿Está de acuerdo en asumir la responsabilidad al firmar la Carta compromiso de corresponsabilidad para asistir a clases presenciales sin antes tener la vacuna? El 84.4% de los 60 mil 26 participantes dijo no estar de acuerdo.

Por último, se preguntó a los entrevistados si ¿están de acuerdo en que inicie el ciclo escolar 2021-2022 con clases presenciales? Y el 81.7% respondió que no.

Finalmente, la CNTE exigió el 12% del PIB para educación y así cubrir las condiciones mínimas básicas. El inicio del periodo escolar continuará a distancia hasta que existan condiciones seguras para un retorno a clases presenciales. •



La encuesta se realizó del 16 al 21 de agosto, y en el ejercicio estadístico participaron 60 mil personas. Cuartoscuro