GIMNASIA
ALEXA MORENO
Final de salto de caballo.
Domingo 03:45 horas.

Mexsport

FUTBOL
EL TRI está en Cuartos de Final.
MÉXICO COREA DEL SUR
Sábado 06:00 hrs.

TENIS
El serbio **NOVAK DJOKOVIC** disputa semifinal.
Entérate en reforma.com

AP

BASTONAZOS OLÍMPICOS
ANCER Y ORTIZ dan pelea en el golf.
Sáb. 17:30 horas.

Abraham Ancer AP

VIERNES 30 / JULIO / 2021 CIUDAD DE MÉX 68 PÁGINAS, AÑO XXVIII NÚMERO 10,071 $ 20.00

REFORMA
CORAZÓN DE MÉXICO

Tomadas de Twitter

TIRAN UNIFORMES Y LAS PONEN ¡OUT!

SINELI SANTOS

El softbol les ha enseñado a tirar la pelota, pero quizá no sabían que lanzar sus uniformes a la basura les llevaría a ser expulsadas de la Selección Nacional.

Integrantes del equipo mexicano de softbol abandonaron sus prendas oficiales antes de abordar el avión de salida, lo que provocó indignación entre deportistas de la delegación olímpica mexicana.

"Este uniforme representa años de esfuerzo, sacrificios y lágrimas. Todos los deportistas mexicanos anhelamos portarlo dignamente", escribió la boxeadora Brianda Tamara Cruz. Ella tuiteó fotografías de los uniformes abandonados en botes de basura de la Villa Olímpica.

Rolando Guerrero, presidente de la Federación Mexicana de Softbol, informó que algunas softbolistas arguyeron que los uniformes no les quedaban o excedían el límite de equipaje. Pero, según el directivo, lo que sí se llevaron fueron los edredones de sus habitaciones, cuando estaban advertidas de no hacerlo.

"Estoy pidiendo (a las deportistas) fotos de sus kits completos porque, la que no me lo envíe, ya no la vamos a seleccionar, va a quedar fuera de la Selección Nacional", aseguró Guerrero.

Horas después de la tormenta, tres peloteras emitieron un comunicado: "Lamentamos que las acciones de nuestro equipo hayan causado tanta decepción en nuestros seguidores", dijeron.

Rebasa Valle de México escenario crítico previsto para agosto

2020: mueren 201 mil ...y aprieta tercera ola

Covid-19

Fue principal causa de muerte en hombres; repunta en este verano ocupación hospitalaria

REFORMA / STAFF

Durante 2020, el País registró un promedio de 696 muertes cada día a causa de la pandemia de Covid 19, según reveló ayer el Inegi. Un total de 201 mil 163 muertes, una cifra 35 por ciento mayor que la divulgada oficialmente por la Secretaría de Salud.

La revelación aparece mientras arrecia una tercera ola de contagios del virus y presiona la ocupación hospitalaria en 19 entidades del País.

Conforme el Inegi, el Covid-19 representó 18.5 por ciento del total de decesos en México durante 2020 y se convirtió en la principal causa de muerte entre los hombres en México, con 129 mil 329 decesos, por encima de enfermedades de corazón, diabetes, cáncer y homicidios.

En el caso de las mujeres ocupó el tercer lugar, con 71 mil 829 decesos.

De manera global en México, las enfermedades del corazón ocuparon el primer lugar como causa de muerte y la diabetes el tercer lugar; en ambos casos su crecimiento fue de 70 por ciento de casos respecto a 2019. Un crecimiento oculto en medio de la pandemia.

Los datos del Inegi confirman el subregistro oficial y aparecen en el contexto de la tercera ola que en la Zona Metropolitana del Valle de México superó ya el "escenario más drástico" previsto para el actual repunte.

Ayer, en la metrópoli había 3 mil 987 camas ocupadas, 487 más de las 3 mil 500 que estableció el Gobierno de la CDMX como la proyección más alta que alcanzaría este indicador para agosto.

"Nuestro escenario más drástico llegaría a cerca de las 3 mil 500 camas ocupadas en el Valle de México, que es el 35 por ciento de lo que llegamos a tener en el pico más alto, y podría ocurrir en agosto", dijo Eduardo Clark, de la Agencia Digital de Innovación Pública (ADIP), el 9 de julio pasado.

Según los cambios en el semáforo epidemiológico, la capacidad de camas es uno de los principales indicadores para medir el manejo de la emergencia sanitaria.

En tanto, el Estado de México alcanzó ya el 50 por ciento de ocupación hospitalaria, por primera vez en más de 5 meses.

A nivel nacional, otros estados que registran saturación hospitalaria con niveles superiores al 70 por ciento son Nayarit, Colima y Durango; mientras que Guerrero, Nuevo León, Sinaloa, Hidalgo y Veracruz rondan esa cifra.

"Siguen creyendo que la solución son los hospitales; nunca se ha entendido que lo importante es tener menos casos. Cambiar de mitigación a contención", alertó Malaquías López Cervantes, experto en salud Pública de la UNAM.

Gustavo Olaiz, coordinador del Centro de Investigación, Políticas y Salud de la UNAM, apeló al crecimiento del programa de pruebas y aislamiento de casos con las más agresivas cepas.

CON INFORMACIÓN DE NATALIA VITELA, SELENE VELASCO, ABIMAEL CHIMAL Y VÍCTOR OSORIO

FALLECIDOS POR COVID EL AÑO PASADO

SEGÚN SALUD ERAN: **148,629** PERO EL INEGI REVELA: **201,163** FUERON: **35% más**

Francisco Robles

DEFUNCIONES. El panteón El Palmar, ubicado en el puerto de Acapulco, alista una tercera ampliación ante el aumento de decesos por Covid-19.

A CLASES... 'NO ME IMPORTA LO QUE PIENSA LA MAYORÍA'

El Presidente López Obrador criticó a quienes se oponen al regreso a clases y sostuvo que él ve indispensable reanudarlas por el bien de los niños.

"Hay como una postura a que no haya clases, no sé si consciente o inconscientemente, de manera deliberada, por intereses o por desconocimiento del daño que se causa al no tener clases presenciales... yo voy a dar este debate, no me importa que la mayoría esté pensando en no regresar. Yo voy a sostener de que es indispensable que se regrese a clases por el bien de los niños".

Oscar Mireles

Avalan tope a gas; anuncian amparos

DIANA GANTE Y VERÓNICA GASCÓN

En menos de 48 horas, el Gobierno federal proceso las reformas regulatorias para imponer precios máximos a la venta al gas LP.

Ayer por la tarde se publicó en el Diario Oficial el acuerdo de la Comisión Reguladora de Energía (CRE) que acepta la "directriz de emergencia" de la Secretaría de Energía para regular los precios del gas licuado de petróleo. El decreto entró en vigor y el sábado se deberán publicar las tarifas.

Empresas distribuidoras de gas LP analizan presentar amparos en contra del tope al precio del energético, adelantó Carlos Serrano, presidente ejecutivo de la Asociación Mexicana de Distribuidores de Gas LP (Amexgas).

Cada empresa, explicó, deberá hacer un análisis individual de su afectación a partir de la información jurídica presentada por la Amexgas.

"Se les proporciona la información jurídica sobre si se cumple o se viola el debido proceso de lo que marca la ley y cada uno de los actores económicos debe decidir si presenta (un amparo)", señaló.

El acuerdo de la Sener retoma las 145 regiones establecidas hasta diciembre de 2016 y utiliza una fórmula que considera precios de comercialización, costo de flete, margen de ganancia e impuestos.

Cada sábado, la CRE publicará los precios máximos para cada región y sólo durante los próximos seis meses.

Eduardo Pérez, ex presidente de la Comisión Federal de Competencia, coincidió en que las empresas cuentan elementos para ampararse, debido a que la disposición viola la Ley Federal de Competencia.

REVISTA FUTBOL

APERTURA 2021
(sólo suscriptores)

ARRIESGAN LA VIDA POR UN PEDAZO DE PAN

Especial

JESÚS GUERRERO

Pobladores de Llano Perdido, en el municipio de Cochoapa, Guerrero, deben pasar por un endeble puente de troncos y alambre para cruzar el río Víbora y surtirse de víveres.

La crecida del afluente en época de lluvias inhabilita el paso.

"Hay muchos enfermos, niños que no pueden salir del pueblo porque no está el puente construido y el río está crecido por las lluvias", reveló el comisario de la comunidad, Esteban García, en un video en el que confirmó que desde el 25 de junio pasado enviaron un nuevo oficio al Gobernador Héctor Astudillo, para que atendiera el problema, pero que no han tenido respuesta.

Cochoapa se ubica en la sierra de Guerrero y es uno de los municipios más pobres de México.

PÁGINA 7

¡YA ES VIERNES!

CINE. Fractal, ópera prima de la directora Mariana González, en la que narra una historia sobre desapariciones, llega a las pantallas de Cine Tonalá y la Cineteca.

P. FILA (GENTE 8)

Cortesía Yorch Gómez

ESCENARIOS. Desde casa disfruta de La Tía Mariela, que aborda temas como el abandono, con música y humor. *Sábado 20:00 hrs. por neerme.tv.* **P. FILA (GENTE 7)**

MÉXICO 2-1 CANADÁ

Agónica victoria

Un gol en el añadido del tiempo regular le dio al Tri el pase a la Final para medirse el domingo a EU. El juego fue interrumpido al aparecer el grito homofóbico en las gradas. **CANCHA**

610972000016

s1875_u4549

EL UNIVERSAL

www.eluniversal.com.mx EL GRAN DIARIO DE MÉXICO ElUniversalOnline @El_Universal_Mx $15

Viernes 30 de julio de 2021

Adeudos fiscales se disparan; llegan a 1.3 billones

Anotan récord al duplicar lo registrado al cierre de 2018; la causa, mayor revisión y rigurosidad del SAT a contribuyentes, sobre todo a empresas, señala experto

LEONOR FLORES
—cartera@eluniversal.com.mx

A más de un año de que inició la pandemia del Covid-19, los adeudos que tienen los contribuyentes con el Servicio de Administración Tributaria (SAT) se dispararon y alcanzan la cifra récord de más de 1.3 billones de pesos, casi el doble de lo que se registró al cierre del sexenio pasado.

De acuerdo con los informes de finanzas públicas de la Secretaría de Hacienda, al concluir 2018 los créditos fiscales ascendieron a 747 mil 177 millones de pesos. Desde entonces y hasta la primera mitad de este año ya se sumaron otros 606 mil 105 millones.

Las empresas son las mayores deudoras del fisco, con 1.1 billones de pesos de compromisos.

El integrante de la comisión técnica de Auditoría Fiscal del Colegio de Contadores Públicos de México, Guillermo Mendieta, explicó que el saldo creció porque el SAT lleva actos de fiscalización

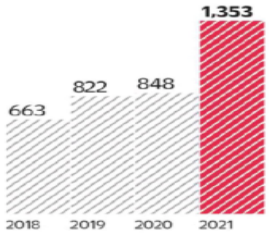

de años anteriores, con más revisión, análisis y rigurosidad.

Los adeudos más importantes son de empresas. El fisco puede auditarles ejercicios de cinco años atrás si están registradas. Si no lo están la examinación puede ser hasta de 10 años antes.

| CARTERA | A18

ALERTA MUNDIAL COVID-19 EN MÉXICO 2,810,097 CASOS CONFIRMADOS 239,997 MUERTOS

BERENICE FREGOSO, EL UNIVERSAL

La pesadilla regresó y otra vez se empieza a ver a más enfermos de Covid-19 ser trasladados en ambulancia a hospitales.

Inegi registra 35.3% más muertes por Covid que gobierno

Debido a la pandemia, México supera por primera vez el millón de defunciones al año

RUBÉN MIGUELES
—ruben.migueles@eluniversal.com.mx

El Instituto Nacional de Estadística y Geografía (Inegi) informó que en 2020 el número de muertes registradas en México por Covid-19 ascendió a 201 mil 163, cifra 35.3% superior a los 148 mil 629 casos reportados por la Secretaría de Salud al cierre de ese año.

El dato revisado de la dependencia federal es correcto, pero sólo se refiere a los decesos en hospitales, mientras que lo que publica el Inegi son todas las defunciones por la pandemia, tanto en hospitales como en casas y otros lugares, por eso es la diferencia, explicó a EL UNIVERSAL Edgar Vielma, director General de Estadísticas Sociodemográficas del Inegi.

Producto de la emergencia sanitaria por coronavirus, el país superó por primera vez en su historia el millón de muertes en un año.

La tasa de defunciones registradas por cada 10 mil habitantes fue de 86, superior en 27 unidades respecto a la información definitiva de 2019.

| NACIÓN | A6

201,163
DECESOS POR CORONAVIRUS
reporta el Inegi que ocurrieron en 2020; la Ssa registró 148 mil 629.

Preparan en la CDMX 10 mil camas ante alza de casos

EDUARDO HERNÁNDEZ
—metropoli@eluniversal.com.mx

La jefa de Gobierno de la Ciudad de México, Claudia Sheinbaum, dio a conocer que ante el incremento de contagios de Covid-19 alistan la reconversión de 10 mil camas en los diversos hospitales, en conjunto con instituciones de salud federales.

La disponibilidad actual en la ciudad es de 3 mil 867 camas en hospitales públicos y privados, de las cuales 63% ya están ocupadas, y se tenía un estimado de que la capacidad máxima a la que se podía reconvertir era de 7 mil 916 camas.

| METRÓPOLI | A16

UD

EZEL ESPINOSA, EL UNIVERSAL

GANA CON UN MILAGRO

Un gol de Héctor Herrera al minuto 99 da al Tricolor la victoria sobre Canadá y el boleto a la final de la Copa Oro. | B1 |

Proponen a diputados elevar edad de retiro

Perfilan iniciativa de reforma al sistema de pensiones

HORACIO JIMÉNEZ Y ANTONIO LÓPEZ
—nacion@eluniversal.com.mx

El Centro de Estudios de las Finanzas Públicas de la Cámara de Diputados delineó propuestas para una reforma al sistema de pensiones: aumentar la edad de retiro, que hoy es de 65 años, y reducir las oportunidades de los trabajadores para acceder a su ahorro en las Afore antes de su jubilación.

El Grupo de Trabajo para la Transición Hacendaria analiza el planteamiento, que se hereda a la nueva legislatura.

| NACIÓN | A4

PROPUESTAS

- Aumentar la edad de retiro.
- Relacionar la edad de jubilación obligatoria a incrementos en la esperanza de vida.
- Restringir los esquemas de retiro anticipado.
- Ampliar el periodo de cotización requerido para obtener una pensión completa.
- Fomentar cultura del ahorro voluntario para el retiro.
- Beneficios fiscales a todas las opciones de ahorro.
- Integrar todos los sistemas de ahorro para el retiro en un solo régimen público.

BUSCAN LICENCIA

HUGO GARCÍA, EL UNIVERSAL

PONEN A PRUEBA A MOTOCICLISTAS

Los conductores sufren para que se les dé la nueva licencia, que será obligatoria a partir de agosto. Para obtenerla deben pasar tres pruebas: teórica, práctica y mecánica. Algunos reconocen que no tienen idea de las reglas básicas de tránsito. | METRÓPOLI | A16

PRI vive una guerra interna; dos grupos pelean el control

El partido está dividido entre quienes quieren la refundación y los que buscan reorganizarse

VÍCTOR GAMBOA
—nacion@eluniversal.com.mx

Tras una de sus peores derrotas electorales —en la que perdió ocho gubernaturas—, el PRI enfrenta una intensa disputa interna entre dos grupos: el que exige la refundación y la purga de liderazgos, y otro que busca reorganizarse para ser contrapeso real del presidente Andrés Manuel López Obrador.

Mientras la dirigencia nacional acusa a Morena de querer desestabilizar al tricolor, los disidentes demandan democracia interna.

| NACIÓN | A8

EL DATO

En los comicios del pasado 6 de junio el PRI fue derrotado en ocho entidades que gobernaba.

OPINIÓN

NACIÓN
A2 Carlos Loret de Mola
A2 Marcela Gómez Zalce
A7 Sandra Romandía
A10 Raúl Rodríguez
A10 Kenia López Rabadán
A10 Zhu Qingqiao
A11 Manuel Añorve
A11 Óscar Mario Beteta
A11 Martí Batres
A11 Carlos Heredia Zubieta

ALEJANDRO HOPE

"España o Francia o Italia no sirven para justificar lo que el presidente quiere hacer con la Guardia Nacional"

|A7|

$20.28
DÓLAR AL MENUDEO

Año 104, Número 37,874 CDMX 48 págs.

9 771870 156067 37874

La Jornada

DIRECTORA GENERAL: CARMEN LIRA SAADE
DIRECTOR FUNDADOR: CARLOS PAYÁN VELVER

VIERNES 30 DE JULIO DE 2021 // CIUDAD DE MÉXICO // AÑO 37 // NÚMERO 13298 // Precio 10 pesos

Indignan jugadoras de softbol

▲ Las integrantes del equipo mexicano (casi todas nacieron y viven en Estados Unidos) desataron el repudio de autoridades y un sector de deportistas y ex competidores por tirar sus uniformes, además de que antes se negaban a portarlos con la bandera nacional para usar sus marcas patrocinadoras. "Por esa acción, están fuera de los Centroamericanos y Panamericanos de 2023", dijo el presidente del Comité Olímpico Mexicano. Más tarde, Annisa Urtez y Dallas Escobedo se disculparon. Foto tomada de Twitter

DE LA REDACCIÓN Y AGENCIAS / DEPORTES

Ordena a SG decreto de liberación

Amnistía a torturados, ancianos y sin condena, exige AMLO

- Aplicará a más tardar el 15 de septiembre para presuntos culpables de delitos federales no graves
- De 220 mil 114 presos, 43% no han recibido sentencia y 87% afrontan cargos del fuero común
- Insta a gobiernos de los estados a promover también medidas de excarcelación pronta
- De la trama Cassez, Israel Vallarta no acepta indulto; demanda fallo absolutorio: Olga Sánchez

FABIOLA MARTÍNEZ, LAURA POY Y EDUARDO MURILLO / P 3

Crecieron 35.7% las ganancias de bancos el primer semestre: CNBV

- Con BBVA a la cabeza, los seis principales reportan $78 mil millones de utilidad
- Disminuyen los préstamos al consumo, en tarjetas de crédito, de nómina y personales

JULIO GUTIÉRREZ / P 19

Por segundo día se rebasa la cifra de 19 mil, informa la Ssa

Aceleran reconversión de camas ante oleada de contagios en el país

- CDMX alista más espacios y recontrata personal médico
- Llama el Ejecutivo a maestros a impulsar el regreso a las aulas
- En NL y Nayarit los hospitales están en 70 y 82% de capacidad
- Biden pide dar 100 dólares a recién vacunados y frenar delta

LAURA POY, FABIOLA MARTÍNEZ, ALEJANDRO CRUZ, CORRESPONSALES Y AGENCIAS / P 4, 10, 11, 25 Y 28

La población ya se apropió de la consulta, admite Lorenzo Córdova

- En Chiapas solicitan una mesa receptora porque "sí" quieren juicio a ex presidentes
- Comisión del INE ordena a Morena y a *La Jornada* dejar de promocionar ese ejercicio

A. URRUTIA Y E. HENRÍQUEZ / P 5

s1875_u4549

La Jornada

DIRECTORA GENERAL: CARMEN LIRA SAADE // DIRECTOR FUNDADOR: CARLOS PAYÁN VELVER

VIERNES 30 DE JULIO DE 2021

www.jornada.com.mx

Rayuela

Mensaje a los censores de la democracia: No sean montoneros; déjensenos venir de cien en cien.

Miles exigen renuncia del mandatario de Guatemala y la fiscal

- Acusan a Giammattei de mal manejo del Covid y no vacunar
- Pagó 79.6 mdd a Rusia por 8 millones de dosis y sólo ha recibido 550 mil
- Reprochan despido del *zar* anticorrupción, quien se exilió
- Amenazas de muerte, motivo por el que dejó el país, dice Juan Sandoval

Bloqueos en ciudades y carreteras contra la arbitrariedad

▲ Guatemaltecos inconformes con la gestión de Alejandro Giammattei se manifestaron ayer en varias ciudades y cerraron al menos 20 carreteras, mientras en la capital cientos de personas se concentraron frente al antiguo palacio de gobierno con banderas nacionales y carteles para exigir la renuncia del mandatario y de la fiscal Consuelo Porras, con quien el gobierno de Estados Unidos suspendió su cooperación tras el despido del *zar* anticorrupción Juan Francisco Sandoval. La imagen, en Cuatro Caminos, a 200 kilómetros de la ciudad de Guatemala. Foto Afp

AFP / P 22

Víctimas de *Pegasus* piden justicia

Demanda AI contundencia contra espionaje en México

- La firma israelí que vendió el *software* también hizo contratos con Semar y Sedena

JESSICA XANTOMILA Y ARTURO SÁNCHEZ / P 8

Flujos desde Centroamérica y México

Presenta EU estrategia para tratar causas de la migración

- Da marcha atrás en su intención de revertir expulsión de familias que solicitan asilo

DAVID BROOKS, CORRESPONSAL / P 23

OPINIÓN: Ricardo Dosal Ulloa **13** ● Gabriela Rodríguez **16** ● Carmen Ventura Patiño **16** ● Pedro Miguel **17** ● Raúl Zibechi **17** ● José Cueli **Cultura**

COLUMNAS: **Dinero/** Enrique Galván Ochoa **6** ● **Astillero/** Julio Hernández López **8** ● **México SA/** Carlos Fernández-Vega **20** ● **Economía Moral/** Julio Boltvinik **21**

7 502228 390008

MILENIO

DIARIO® NACIONAL
Periodismo con carácter

VIERNES 30 DE JULIO DE 2021
$15.00 -AÑO 22 - NÚMERO 7825
www.milenio.com

Rafael Pérez Gay
"Investigué sobre mis ancestros y acabé en la Ciudadela" - P. 3

Mauricio Farah
"Día contra la Trata: esclavistas en todos los tiempos y lugares" - P. 13

Enrique Serna
"Un súbito arrebato de misericordia, el perdón a Peña Nieto" - P. 28

Coronavirus en México

AL MOMENTO La información de última hora sobre el virus.
SÍNTOMAS Cómo se transmite y cómo tratarlo.
PREVENCIÓN Recomendaciones para frenar la pandemia.
PREGUNTAS Y RESPUESTAS
TIEMPO REAL Mapa del avance de la pandemia en el mundo.

FASE 3 POSITIVOS: **2,810,097** | FALLECIDOS: **239,997** | DOSIS APLICADAS: **64,489,596** | 29 DE JULIO - 17:00 H | FUENTE: SECRETARÍA DE SALUD

Diferendo. El ejercicio "ya es un éxito más allá del porcentaje de participación" que se tenga, dice Lorenzo Córdova; el grupo creado con Fox para revisar la *guerra sucia* de los 60 a los 80, fracaso con cero detenidos

Morena: con o sin consulta, la comisión de la verdad va

LILIANA PADILLA, JANNET LÓPEZ Y RUBÉN MOSSO, CIUDAD DE MÉXICO

Morena va por una comisión de la verdad para que los ex presidentes de México "paguen por todos los crímenes de lesa humanidad, económicos y demás que hayan cometido, a pesar de los resultados de la consulta del próximo domingo", en la que necesita el voto de 37 millones de ciudadanos para que proceda.

En tanto, el consejero presidente del INE, Lorenzo Córdova, declaró que la consulta "ya es un éxito, ya es histórica", más allá del porcentaje de participación que se registre este domingo. PAGS. 6 Y 7

"Vallarta rechazó acuerdo"
Prepara la 4T liberación de torturados y mayores de 75
PEDRO DOMÍNGUEZ - PAGS. 11 Y 12

Regreso a aulas en agosto
"No me importa si la mayoría piensa lo contrario": AMLO
PEDRO DOMÍNGUEZ - PAG. 8

Impresionista. Van Gogh, de pinta en Toronto

Con un globo de 28 metros de altura, representando el rostro del holandés Vincent van Gogh, comenzó la promoción de la exhibición del genio impresionista en Toronto, Canadá. KYAW SOE OO/REUTERS

TOKIO 2020

Softbol. Nada de medallas, mucho ruido

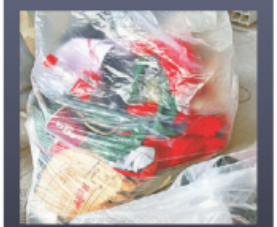

El hallazgo de uniformes abandonados pasó de la amenaza de castigo a supuesto "exceso de equipaje" para viajar.
ESPECIAL PAGS. 32 A 37

Reconvertirán 10 mil camas ante escenario crítico en CdMx

ALMA P. WONG Y RAFAEL LÓPEZ, CDMX

Los contagios de covid diarios ya rozan los 20 mil y la tendencia es al alza. PAG. 8

Martha Cristiana y sus gloriosos cincuenta
Ely Guerra, Poniatowska...

Se declara capo de *Guerreros Unidos* culpable... y EU se guarda los detalles

LAURA SÁNCHEZ LEY, CDMX

Pablo Vega, mando de *Guerreros Unidos*, se declaró culpable de *narco* en EU, pero el acuerdo quedó bajo llave. PAG. 12

EL ASALTO A LA RAZÓN
CARLOS MARÍN
cmarin@milenio.com

Los derrotistas ya tienen "culpable"

El domingo de la consulta boba pinta para pastelazo y Morena monta el cadalso para el INE. PAG. 7

EMPRESA SOCIALMENTE RESPONSABLE

www.elsoldemexico.com.mx

El Sol de México

CIUDAD DE MÉXICO | **VIERNES 30 DE JULIO DE 2021** | AÑO LVI | NO. 20,115 | ORGANIZACIÓN EDITORIAL MEXICANA

PAQUITA RAMOS DE VÁZQUEZ / PRESIDENTA Y DIRECTORA GENERAL

$10.00

PESABA MUCHO EL UNIFORME

Las seleccionadas mexicanas de softbol echaron sus uniformes a la basura y se colocaron en el centro de la polémica; el Comité Olímpico Mexicano ya anunció que habrá castigo y en las redes son muy criticadas, porque la mayoría de ellas nació en Estados Unidos.

TOKIO 2020 ESTO

TOKYO 2020

FOTOS: REUTERS Y @BRIANDATAMARA

ESCRIBEN

Ricardo Monreal **Pág. 16**
Rubén Moreira **Pág. 17**
Alberto Aguilar **Pág. 20**

EL PRIMER AÑO DE LA PANDEMIA

Mueren en su casa 506 mil mexicanos

NURIT MARTÍNEZ

Fallecen en su mayoría a consecuencia de diez padecimientos, informa el Inegi

En el primer año de la pandemia por Covid-19 en México se registraron un millón 75 mil 779 muertes en el país, de ellas 506 mil 723 sucedieron en los hogares, en su mayoría, a consecuencia de diez padecimientos, pero no todos tuvieron acceso a la atención médica, 129 mil 861 pacientes lo hicieron sin un auxilio del servicio de salud, de acuerdo con datos del Instituto Nacional de Estadística y Geografía (Inegi).

"Ahora con la pandemia atendimos las necesidades de la gente, nadie se quedó sin una cama, sin un ventilador, sin atención médica", ha reiterado el presidente Andrés Manuel López Obrador, por lo menos en una docena de ocasiones en el último año.

Sin embargo, los datos de las actas de defunción, los certificados del Servicio Médico Forense y los cuadernos estadísticos de las Agencias del Ministerio Público señalan que 46.7 por ciento de las personas que murieron lo hicieron en su vivienda.

Indican que otras 35 mil 883 personas fallecieron incluso en la vía pública y otros 26 mil 120 no se tiene especificado dónde fallecieron. Del total, 430 mil lo hicieron en una institución de salud pública como el IMSS, el ISSSTE, los hospitales dependientes de la Secretaría de Salud o centros particulares y 36 mil 883 en otra unidad pública.

"Es la otra cara de la moneda y es muy cruel porque la epidemia de Covid-19 ha significado muchas muertes por el nuevo virus y muchas muertes por todo lo demás, porque al preparar los hospitales para atender la emergencia se dejó todo lo demás", aseguró Malaquías López Cervantes, integrante de la Comisión para la Atención de la Emergencia de Coronavirus de la UNAM.

A decir del especialista de la Facultad de Medicina es una crueldad. "Los que murieron en su casa y algunos hasta en la vía pública, refleja que la estrategia para enfrentar la Covid ha sido equivocada. Esta enfermedad ha quedado claro no se combate metiendo gente al hospital sino evitando que se contagien". **Pág. 4**

SE ESPARCE EN LA CIUDAD

Variante Delta, más parecida a un catarro: Oliva López

La secretaria de Salud local señala que predomina en 80 por ciento de los contagios en la capital del país, pero en cuestión de síntomas, parece que no es más agresiva. "Es más de vías respiratorias superiores, más como un catarro con escurrimiento nasal, estornudos, molestias en la garganta, y no se ha mostrado más virulenta, pero todavía está en investigación", dice Oliva López Arellano en entrevista con **El Sol de México**. **Pág. 24**

GIOVANI GUTIÉRREZ
ALCALDE ELECTO DE COYOACÁN

"Sabemos que no tenemos varitas mágicas para solucionar todo en tres años, porque está enorme el problema"

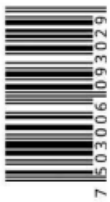

CORTESÍA DURAND JONES

DURAND JONES

Soul del bueno

La banda norteamericana habló con **El Sol de México** de su tercera producción, que los consolida como uno de los actores más notables del nuevo soul. **NORMAL**

HOY ESCRIBEN

- **Javier Solórzano** Cuestionable, pero democrática y necesaria **pág. 2**
- **Eduardo Nateras** El dilema de la consulta ciudadana **pág. 6**
- **Vale Villa** Nunca te rindas **pág. 21**

Se desploma en 2 años 45% la IED en construcción

En 2018, antes de la actual gestión, se captaron 1,789.3 mdd; en 2020 fueron 464.9; ven incertidumbre. **pág. 11**

La Razón DE MÉXICO

www.razon.com.mx | VIERNES 30 de julio de 2021 » Nueva época » Año 13 Número 3781 | PRECIO » $10.00

AMLO defiende retorno a aulas ante opinión de la mayoría

Afirma que va dar el debate y sostiene que es indispensable; es por el bien de alumnos y del desarrollo del país, señala. **págs. 6 y 8**

Padres temen contagios; prefiero que pierda un año y no la vida, dice Ana; UNAM ve regreso escalonado conforme a vacunación.

EN CÁMARA, MORENA ELUDIÓ 3 VECES CASOS TOLEDO Y HUERTA

Outsourcing va a extra... y doblan a Mier para que tramite desafueros

Por **M. Juárez y O. Carvajal**

Foto-Especial

EL DIPUTADO Ignacio Mier y el senador Ricardo Monreal, ayer.

DESAHOGAN hoy periodo para aplazar reforma en materia de subcontratación; dictamen considera prórroga de cinco meses **pág. 3**

PELEAN diputado y senador morenistas por excluir retiro de inmunidad; al final, líderes anuncian segundo extraordinario para ese fin

"NO ES admisible un exhorto a la coordinación... en los pueblos se dice que cuando la perra es brava hasta a los de casa muerde"
Alejandro Armenta, senador de Morena

"NO SOY palero ni títere de nadie, el no pertenecer a ningún grupo faccioso, me permite ratificar lo que he dicho del senador Monreal"
Rubén Cayetano, diputado de Morena

NUEVO REPUNTE: DOS DÍAS AL HILO CON MÁS DE 19 MIL CASOS DE COVID

148,629 SALUD

201,163 INEGI

DEFUNCIONES POR EL VIRUS EN 2020

- **Ayer,** 19,223 positivos; ZMVM supera escenario drástico para agosto de 3,500 camas ocupadas, van 3,987
- **Inegi** revela subregistro de 35% en muertes por el virus; fue segunda causa de decesos en 2020 **págs. 4 y 16**
- **Virólogos** ven débil vigilancia epidemiológica; señalan poca transparencia en clasificación de fallecimientos

TOKIO 2020

Fotos-@esmerfalconmx | @BriandaTamara

ESCÁNDALO, AMAGO Y DISCULPAS

JUGADORAS de softbol tiran uniformes a la basura y las denuncian en redes; la Federación y el COM advierten que irán hasta las últimas consecuencias; "no queríamos faltar el respeto a nuestro país", señalan

SUPLEMENTO DE **LA RAZÓN** EN PÁGINAS CENTRALES

LATINOAMÉRICA BRILLA EN GIMNASIA

REBECA ANDRADE, la primera latina en ganar medalla en esa disciplina, estuvo cerca de retirarse en 2015; la pandemia le ayudó para poder competir en Tokio; Sunisa Lee se lleva el oro y Biles le aplaude.

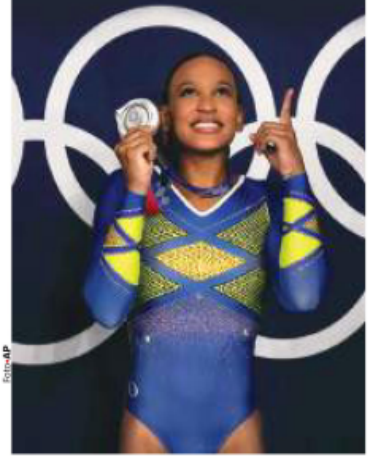

Foto-AP

1 final.indd 2 30/07/21 00:59

s1875_u4549

CONVOCAN A 93 MILLONES DE MEXICANOS A CONSULTA CONTRA EXPRESIDENTES

Costará 522 mdp; la organiza el INE y es este domingo 1 de agosto.

PÁG. 57

EL FINANCIERO

AÑO XL Nº10911 · CIUDAD DE MÉXICO · VIERNES 30 DE JULIO DE 2021 · $10 M.N. · elfinanciero.com.mx

EN ALIANZA CON Bloomberg ECONOMÍA, MERCADOS Y NEGOCIOS

Repuntan ingresos públicos, pese a la pandemia

RECUPERACIÓN. Economía se acerca a niveles precovid-19, dice Hacienda

En plena pandemia, los ingresos del sector público registraron en el primer semestre del año un fuerte crecimiento, de 7.3 por ciento respecto a enero-junio de 2020, su mayor avance en cuatro años para un periodo similar, impulsados por los recursos provenientes del petróleo y de fideicomisos.

Los ingresos presupuestarios sumaron 2 billones 931.2 mil millones de pesos, con lo que superaron lo programado para el periodo en 98 mil 311.5 millones de pesos.

En el Informe de Finanzas Públicas al segundo trimestre, Hacienda destacó que "la actividad económica continuó su recuperación y se aproximó a los niveles prepandemia". —— *Felipe Gazcón* / **PÁG. 4**

Ingresos presupuestarios del sector público

Variación porcentual real anual al primer semestre de cada año

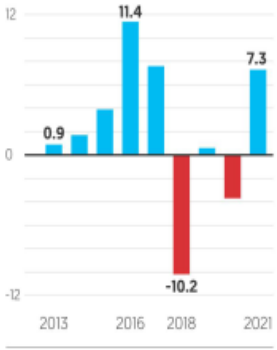

Fuente: SHCP.

PIB AVANZA 6.5% ANUALIZADO

REACTIVACIÓN DE EU SE CONSOLIDA EN 2T

La actividad económica en EU aumentó 6.5 por ciento a tasa anualizada en el segundo trimestre de 2021, con lo que ligó cuatro trimestres en expansión. Según datos oficiales, el repunte del PIB fue el más alto desde el tercer trimestre de 2020; además, superó los valores de 2019, previos a la pandemia. —— *Cristian Téllez* / **PÁG. 5**

BMV CIERRA EN SU MAYOR NIVEL DE 4 AÑOS

MERCADOS ACCIONARIOS LOCALES, EN SU MEJOR RACHA ALCISTA DEL AÑO.

PÁG. 19

TOKIO 2020

ENCUESTA

PÁG. 51

CALIFICAN BIEN A ATLETAS Y HAY OPTIMISMO

Interés en los Juegos olímpicos

¿Cuánto le interesan los Juegos Olímpicos de Tokio? (%)

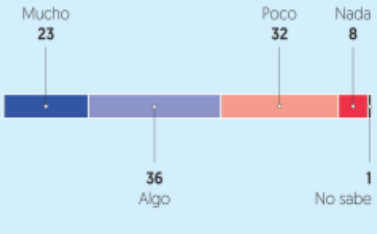

Atletas mexicanos

¿Como calificaría hasta ahora el desempeño de los atletas mexicanos en Tokio? (%)

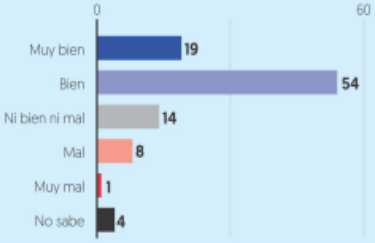

Fuente: El Financiero, encuesta telefónica en la CDMX a 400 entrevistados de 16 años o más el 27-28 de julio de 2021.

ESPECIAL

POLÉMICA POR UNIFORMES DE SOFTBOL TIRADOS A LA BASURA

PREVÉN SANCIONES

El presidente del COM, Carlos Padilla, y el de la FMS, Rolando Guerrero, dijeron que investigarán.

PÁG. 51

DECRETO PRESIDENCIAL

Liberarán a reos sin sentencia, enfermos o torturados.

PÁG. 55

K. HARRIS ATENDERÁ CA

'Iniciativa Mérida está muerta': Marcelo Ebrard.

PÁG. 55

EN AMBAS CÁMARAS

Logra Monreal 'extra'; va el *outsourcing*

Acuerdan en la Comisión Permanente un dictamen para realizar hoy un periodo extraordinario en ambas cámaras del Congreso, el cual dejó fuera quitar el fuero de los diputados Saúl Huerta y Mauricio Toledo. —— *Eduardo Ortega* / **PÁG. 54**

ESPECIAL

PACTAN. Confían Monreal y Mier en que oposición votará otro 'extra'.

COVID-19 VACUNAS

CORONAVIRUS EN MÉXICO / **PÁG. 53**

64 MILLONES 489 MIL 596

VACUNAS APLICADAS AL 28 DE JULIO

19 MIL 223 NUEVOS CASOS EN 24 HORAS

REVELA INEGI

MUERTES POR COVID EN 2020, 35% MÁS QUE LAS REPORTADAS POR SALUD.

PÁG. 52

ESCRIBEN

RENÉ DELGADO SOBREAVISO / 47

MARÍA SCHERER RETRATO HABLADO / 43

ALEJANDRO MORENO LAS ENCUESTAS / 58

s1875_u4549

EL ECONOMISTA

eleconomista.mx | Cuídate | Cuídanos | $15

VIERNES 30 de julio del 2021 | Año XXXII · N° 8332 | Fundado en 1988

Empresas y Negocios

CRE publica proyecto sobre regulación de precios de gas LP

• La comisión dividió al país en 145 regiones donde cada 15 días se determinará el precio tope al que pueden vender el combustible.

• PÁG. 50

"Será como antes del 2016, cuando Economía fijaba precios tope y los vendedores se atenían y competían en este pequeño margen. La diferencia es que ahora Pemex competirá con su marca Gas Bienestar y se intentará controlar a su vez la inflación".

Carlos Vallejo Galván,
DIRECTOR JURÍDICO DE LA ARSE.

2.45%
REGISTRÓ
el Índice de Morosidad en la banca comercial del país al cierre de junio, con cinco meses consecutivos en descenso y bajo control, reportó la CNBV. • PÁG. 6

EL ECONOMISTA | CONSULTA MITOFSKY

#AMLOTrackingpoll
Sin aumentos antes de consulta

Popularidad se mantiene sin incremento antes de la consulta ciudadana, debido a la vacunación y la pandemia. • PÁG. 95

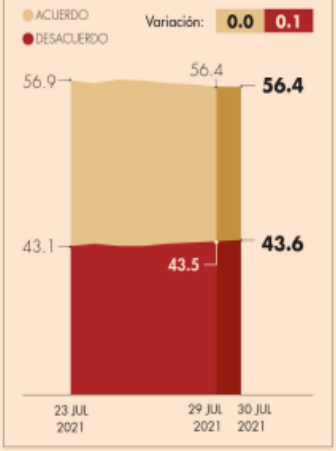

En Primer Plano

Gobierno captó 98,300 mdp más que lo previsto

Crecen ingresos presupuestarios 7.3% en el I Sem; gasto subió 4.1%

- En el semestre los ingresos sumaron $2.9 billones; IVA, la fuente más dinámica para los tributarios; ISR e IEPS, con retroceso.
- Liquidación de fideicomisos contribuyó al crecimiento de 19.4% de los ingresos no tributarios en el semestre.

Belén Saldívar
• PÁG. 4-5

Mejora panorama económico

Con el aumento en los precios internacionales del crudo, los ingresos petroleros dieron impulso a la economía y las finanzas en el primer semestre.

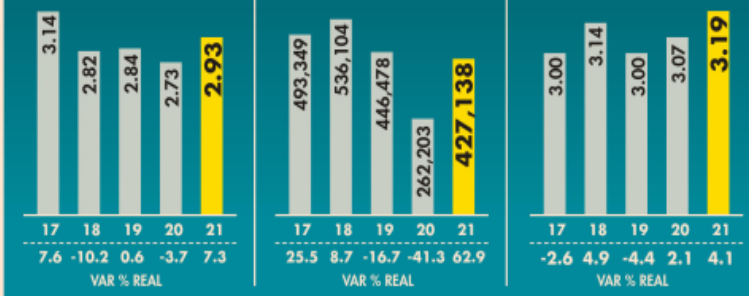

FUENTE: SHCP

Política y Sociedad

Ricardo Monreal

Se concreta extraordinario en el Legislativo

• Monreal impulsó la ampliación del plazo para el *outsourcing*.
• PÁG. 84

• Se avalará a Ramírez de la O en SHCP y a Salcedo en SFP.
• PÁG. 84

Crece actividad económica en ocho estados

• PÁG. 68

ITAEE | VARIACIÓN ANUAL % - SERIE DESESTACIONALIZADA - 1T21

• Chiapas	2.9
• Baja California	2.7
• Aguascalientes	2.6
• Jalisco	2.2
• Coahuila	1.5
• Tabasco	1.3
• Durango	1.0
• Oaxaca	0.9

FUENTE: INEGI

Franquicias de Pemex pierden participación

• PÁG. 49

40%
de sus franquicias ha perdido Pemex en los últimos cinco años.

5,000
estaciones se separaron de la marca entre el 2016 y el 2021.

Querétaro descarta confinamiento o más restricciones sanitarias • PÁG. 78

En 2020 murieron 200,000 mexicanos a causa del Covid-19 • PÁG. 82

El British Council lanza convocatoria para apoyar a los festivales • PÁG. 90

DESARROLLO COVID-19 EN MÉXICO Y GLOBAL
196'521 millones suman los contagios en el mundo.

MUERTES EN EL MUNDO **4'196**
CASOS EN MÉXICO **2'810**

MUERTES EN MÉXICO **239,997**
MUERTES EN EU **612,105**

LEA MÁS DEL CORONAVIRUS EN **El rastreador** eleconomista.mx

Registros
19,223
contagios por Covid-19 se registraron ayer en el país. Las muertes por la enfermedad se ajustaron en 292,231.

Contagios reportados ayer

EU	83,531
India	44,673
Indonesia	43,479
Brasil	41,853
Irán	34,433

Opinión

Del PIB espectacular, a los sectores resilientes
La gran depresión
Enrique Campos Suárez
• PÁG. 8

Democracia participativa
Signos vitales
Alberto Aguirre
• PÁG. 85

7 509661 885870

s1875_u4549

TRATA, FLAGELO DE MUJERES

De 2015 a la fecha México registra cuatro mil 816 víctimas de este delito y 65.4% son mujeres. La ONU alerta por riesgos en niñas. Primera | 15

VIERNES
30 DE JULIO DE 2021

AÑO CV TOMO IV, NO. 37,949
CIUDAD DE MÉXICO
60 PÁGINAS
$15.00

EXCELSIOR

EL PERIÓDICO DE LA VIDA NACIONAL

ADRENALINA

SUNISA LEE
REINA OLÍMPICA

La atleta ganó oro en gimnasia artística, prueba que EU domina desde 2004. Simone Biles, la anterior campeona, la animó desde las gradas, ya que no quiso competir para evitar presiones que afecten su salud mental.

LA RIEGAN; LUEGO SE DISCULPAN

Tras la polémica porque seleccionadas de softbol, la mayoría nacidas en EU, tiraron sus uniformes, jugadoras dijeron que no fue su intención ser irrespetuosas, ya que les enorgullece representar a México. / 16

A SACARSE LA ESPINA

Alexa Moreno no pudo dar lo mejor de ella en Río de Janeiro 2016, lo que le acarreó críticas y burlas. Ahora, en entrevista con Excélsior, su entrenador, el español Alfredo Hueto, dice confiar en que la bajacaliforniana tendrá su revancha al disputar una medalla en salto de caballo. / 4

TRI, A LA FINAL DE COPA ORO

MÉXICO 2 1 CANADÁ

Fotos: AP, Archivo y Especial

ENCUESTA NACIONAL DE INGRESOS Y GASTOS

12 millones de hogares reciben apoyos sociales

SE MITIGA EL GOLPE AL BOLSILLO La cifra de las familias beneficiarias por programas del gobierno creció 9.8% en dos años y el monto que recibieron, 46% en términos reales

POR PAULO CANTILLO

El año pasado, 12 millones 84 mil hogares en México recibieron ayuda de un programa gubernamental, un alza de un millón 80 mil o 9.8% más respecto a 2018.

De acuerdo con la Encuesta Nacional de Ingresos y Gastos de los Hogares 2020 del Inegi, las familias recibieron 46 mil 41 millones de pesos, 46% más, real, durante dicho periodo.

Para Máximo Jaramillo, director del Instituto de Estudios sobre la Desigualdad, este incremento se reflejó en los montos promedio recibidos por los hogares, que pasaron de 922 pesos mensuales a mil 308 pesos en el periodo de referencia, un alza de 41.8 por ciento.

En entrevista con **Excélsior**, indicó que por diseño, los apoyos sociales se extendieron incluso entre los hogares de mayor ingreso, lo que sirvió en parte para mitigar la pérdida de ingresos por la pandemia.

Es deseable, dijo, que la política social sea en dos vías: estrategias focalizadas en la población más pobre, pues se mejorará la distribución del ingreso y, por otro lado, apoyos que en caso de emergencia atiendan a amplios segmentos, como los seguros de desempleo.

DINERO

BENEFICIOS Y RECURSOS

Número de hogares que reportaron haber tenido apoyos de algún plan social y monto global recibido.

Año	Hogares	Monto
2016	11.7 MILLONES	38.9 MIL MDP
2018	11.0 MILLONES	31.4 MIL MDP
2020	12.1 MILLONES	46.0 MIL MDP

Fuente: Inegi

Aumentan ingresos públicos

Los ingresos del gobierno fueron de dos billones 931 mil 235 millones de pesos en el primer semestre del 2021, 7.3% más.

Este monto es mayor a lo programado en 98 mil 311.5 millones, informó Hacienda en su Informe sobre las Finanzas Públicas y la Deuda Pública.

Los ingresos petroleros repuntaron 62.9%, ante una mayor recaudación de los ingresos de las empresas productivas del Estado. Los ingresos tributarios tuvieron un alza de 1.1 por ciento.

— *Lindsay H. Esquivel*

DINERO | PÁGINA 2

Foto: Especial

PRIMERA

Liberarán a reos, pero con 4 condiciones

El presidente López Obrador decretará la liberación de presos federales bajo cuatro vías: que tengan diez años esperando sentencia por delitos no graves; quienes comprueben tortura; mayores de 75 años sin delitos graves y mayores de 65 años con enfermedades. / 14

Arranca examen para licencia de moto en CDMX

A partir de mañana, quien quiera licencia para conducir moto deberá acreditar un examen que incluye pruebas de pericia en estos vehículos. / 20

SUBREGISTRO SERÍA MAYOR, ALERTA EXPERTO

Fallecieron 43% más mexicanos en 2020: Inegi

POR ARTURO PÁRAMO Y LAURA TORIBIO

CORONAVIRUS ALERTA

El año pasado México registró un exceso de mortalidad de 326 mil 279 personas, un aumento de 43.5% respecto al promedio de fallecidos en los últimos cinco años.

El Inegi confirmó que covid-19 fue la segunda causa de muerte en el país en 2020, con 201 mil 163 casos, 35% más de lo reportado ayer por la Ssa para ese año: 148 mil 629.

El virus SARS-CoV-2 fue la primera causa de defunción en los hombres y la tercera en las mujeres.

PRIMERA

UNAM pide vacunar a alumnos antes de volver a las aulas

Aunque se esté en semáforo verde, si no se cumple esta condición, el regreso será voluntario para el ciclo escolar que inicia el próximo 9 de agosto, anunció. / 9

Héctor Hernández Bringas, investigador de la UNAM, advirtió que el subregistro de 35% que se desprende de los datos de la Ssa es un cálculo conservador, pues no se toman en cuenta los decesos en hogares.

PRIMERA | PÁGINA 8

SON CINCO EJES

EU lanza plan para mitigar la migración

POR VERÓNICA MONDRAGÓN

Estados Unidos busca atajar en Centroamérica las causas de la migración con cinco acciones y a partir de esfuerzos regionales.

El plan, presentado por la vicepresidenta Kamala Harris, atenderá la inseguridad y la desigualdad, combatirá la corrupción, promoverá el respeto por los derechos humanos y la libertad de prensa, y prevendrá la violencia.

El canciller Marcelo Ebrard celebró que EU quiere atender las causas de la migración, un tema impulsado por México.

GLOBAL | PÁGINA 24

Foto: Tomada de Facebook Mariah Angeliq

FUNCIÓN Mariah Angeliq SABE LO QUE QUIERE

Nacida en Miami, esta joven promesa del urbano halló en el español la fuerza para expresarse. Estrena *Bobo*, adaptación de un clásico de TLC.

Más en...

SCARLETT LE DA GUERRA A DISNEY

La famosa actriz demandó al gigante del entretenimiento por estrenar *Black Widow* en el servicio de streaming, al considerar que afecta sus ingresos, vinculados a las entradas en taquilla.

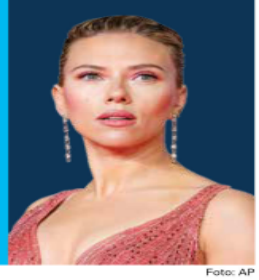

Foto: AP

EXCELSIOR
Pascal Beltrán del Río 2
Leticia Robles de la Rosa 13
Yuriria Sierra 14

7 503009 929028

s1875_u4549

LA CRÓNICA DE HOY

PRESIDENTE Y DIRECTOR GENERAL: JORGE KAHWAGI GASTINE // AÑO 26 Nº 8985 $10.00 // VIERNES 30 JULIO 2021 // WWW.CRONICA.COM.MX

FOTO: TWITTER

Nevadas en Brasil

Esos fenómenos son poco comunes en el país. La última fue en 1957

Una ola de frío provocó nevadas en el sur de Brasil cubriendo de blanco 43 ciudades donde el fenómeno invernal es muy raro. Se registró caída de nieve o lluvia helada el miércoles por la noche, de acuerdo con información de Climatempo, un servicio meteorológico.

Periodo extra: desafuero, no; *outsourcing*, sí

Morena saca de la agenda los casos Toledo y Huerta

Impunidad. Entre protestas de la oposición y acusaciones de proteger "delincuentes", el pleno del Senado aprobó ayer realizar un periodo extraordinario este viernes a fin de aplazar la entrada en vigor de las leyes en materia de *outsourcing*, pero excluyó el desafuero de los diputados de Morena Saul Huerta y Mauricio Toledo, acusados de abuso sexual contra dos menores de edad y de enriquecimiento ilícito, respectivamente.

Con 29 votos a favor y 5 en contra, Morena logró la mayoría calificada para realizar este periodo extraordinario sin que se aborden los desafueros de los diputados Huerta y Toledo; los coordinadores de ese partido en Senado y Cámara de Diputados, Ricardo Monreal e Ignacio Mier, no descartaron la posibilidad de otro periodo extraordinario después del 9 de agosto para retirarles la inmunidad a ambos legisladores y al procurador de Morelos, Uriel Carmona Gándara nombrado en tiempos del gobierno estatal del ex perredista Graco Ramírez Abreu.

En el periodo extra de este viernes también está agendada la ratificación de los titulares de Hacienda y Función Pública, Rogelio Ramírez de la O y Roberto Salcedo Aquino, respectivamente. PAG 6

DESDÉN

Página 8

No importa que la mayoría no quiera clases presenciales: López Obrador

RECUPERACIÓN

Página 14

EU crece 6.5% anual; plan de infraestructura de Biden fue aprobado

CONFIANZA

EFE - Página 17

SHCP: la economía mexicana ya está al 99%, como antes de la pandemia

INEGI: 52 mil muertos por COVID por encima de la cifra del gobierno

Pandemia. México tuvo 201,163 muertes por COVID-19 en 2020, un 35 por ciento más que las 148,629 del conteo oficial de la Secretaría de Salud (SSa) en este periodo. La diferencia son 52,534 decesos más que las estadísticas de Salud, informó el INEGI. México es el cuarto país con más muertes por COVID-19, con casi 240,000 decesos y 2.79 millones de contagios confirmados por el gobierno. PAG 7

CUARTOSCURO

El INEGI tiene otros datos.

AMLO propone liberar a reos que llevan 10 años esperando sentencia

Justicia. El presidente López Obrador anunció ayer en Palacio Nacional que permitirá la liberación de unos 12,358 presos de las cárceles federales con más de 10 años sin sentencia y que no hayan cometido delitos graves. Lo hará a través de un decreto presidencial. Los beneficiados deberán cumplir con ciertos requisitos, detallados en cuatro puntos. PAG 11

LA ESQUINA

El anuncio de decreto presidencial para liberar a reos de delitos no graves que llevan diez o más años en espera de sentencia es una buena noticia. Se hace justicia y se libera presión sobre el sistema penitenciario. Es también una llamada de atención con guante blanco a los tiempos con los que actúa el poder judicial en nuestro país.

s1875_u4549

Libertad a presos

víctimas de tortura y sectores vulnerables: AMLO

P. 4-5

VIERNES 30 DE JULIO DE 2021

unomásuno Nacional

5 Pesos

CRÍTICO Y VERAZ

www.unomasuno.com.mx @unomasunomx unomasunoMXoficial TVDIARIOMX

Presidente Editor: Dr. Naim Libien Kaui Directora General: Dra. Karina A. Rocha Año XVI NÚMERO 15145

Aprobar periodo extraordinario privilegia interés superior de la nación: *Ricardo Monreal*

P. 7

Más de 200 mil personas fallecieron por *Covid-19* en 2020; solo 35 % fue reportado oficialmente

P. 3

En Magdalena Tequisistlán, Oaxaca

Toque de queda

por contagios de variantes *Covid-Delta*

P. 6

Consulta ciudadana no menciona a expresidentes

P. 10-11

Viernes / 30.07.2021

CIUDAD DE MÉXICO
METRO WORLD NEWS

publimetro

Billie Eilish muestra su lado feliz a Publimetro

En una charla, la cantante estadounidense invitó a sus fans a escuchar *Happier than ever*. **Pág. 13**

CORTESÍA

PUBLIMETRO.COM.MX
PUBLIMETROMX

Alza de Covid satura sitios de test en centros comerciales

Convenio. Una decena de centros comerciales en la Ciudad de México, que fueron habilitados para realizar pruebas anticovid, aseguraron estar rebasados por el exceso de demanda. **Pág. 02**

Tricolor sella pase a la final de Copa Oro

Pág. 18

Duelo. México venció 2-1 a Canadá y obtuvo su boleto para la gran final del torneo en donde se enfrentará a Estados Unidos, que eliminó (1-0) a Catar. / AP

Buscan aplazar inicio de la ley de outsourcing

Pág. 02

CUARTOSCURO

Regreso a las clases costará 14 mil pesos

El gasto por alumno es de 5 mil pesos de útiles y hasta 9 mil para la compra de una *tablet* o un celular. **Pág. 07**

Caliente
caliente.mx
Recibe de regalo* $400

DÍA	HORARIO	PARTIDOS JULIO			LOCAL	EMPATE	VISITANTE
30	19:00	MAZATLÁN	VS	PACHUCA	+245	+220	+125
30	21:05	PUEBLA	VS	GUADALAJARA	+160	+225	+187
31	06:00	COREA DEL SUR U23	VS	MÉXICO U23	+230	+245	+125

ESTOS MOMIOS, FECHAS Y HORARIOS PUEDEN CAMBIAR EN CUALQUIER MOMENTO. CONSÚLTALOS ANTES DE METER TU APUESTA.

Si apuestas $400 a este parlay cobrarías: $8,926

*VÁLIDO SÓLO PARA NUEVOS USUARIOS. PERMISO SEGOB DGG/SP/404/97 DIVIÉRTETE RESPONSABLEMENTE. LOS JUEGOS CON APUESTA ESTÁN PROHIBIDOS PARA MENORES DE EDAD. CONSULTA TÉRMINOS Y CONDICIONES EN CALIENTE.MX

APUESTA EN VIVO

SPORTS
BAJA LA APP EN caliente.mx

166187

WWW.DIARIODEMEXICO.COM

LA 4T DARÁ LIBERTAD A PRESOS CON 10 AÑOS SIN SENTENCIA

PUBLICARÁN DECRETO PARA EXCARCELAR A ADULTOS DE 65 A 75 AÑOS CON ENFERMEDADES CRÓNICAS. MI NACIÓN / 5

DIARIO DE MÉXICO

VIERNES
30 DE JULIO DE 2021
AÑO 72
NÚM. 18373
CIUDAD DE MÉXICO
$5.00

CUARTOSCURO

Inegi difiere con Ssa, suma 35% más muertes Covid-19

El año pasado 201 mil 163 personas fallecieron por el coronavirus, un dato superior al conteo oficial de la Secretaría de Salud federal para ese periodo, informó el Instituto Nacional de Estadística y Geografía.

El organismo autónomo sostiene que SARS-CoV-2 fue la segunda causa de muerte, solo por debajo de las 218 mil 885 enfermedades del corazón y por encima de las 151 mil 214 de diabetes. MI NACIÓN / 4

EFE

SUNISA LEE, CAMPEONA OLÍMPICA

INICIA SU REINADO EN GIMNASIA

La estadounidense se coronó en los Juegos Olímpicos Tokio 2020 como la nueva monarca del concurso completo de gimnasia artística, 135 milésimas por delante de la brasileña Rebeca Andrade, primera mujer medallista olímpica de la historia de su país y de toda Iberoamérica. ARENA / 9

MI CIUDAD / 3

Hospitalizaciones en Valle de México, por encima del máximo previsto

CUARTOSCURO

MI CIUDAD / 2

En dos años, los ingresos familiares se desploman 21% por la pandemia

CUARTOSCURO

máspormás

LO MEJOR DE LA WEB EN UN SOLO LUGAR

30 DE JULIO DE 2021 / AÑO 11, NO. 3,228

VIERNES

MIN 12 MAX 23

ESTRATEGIAS PARA IMPULSAR EL CICLISMO URBANO

P. 06-07

FOTO: SHUTTERSTOCK

REGRESO A CLASES

La SEP impartirá un curso virtual para dar a conocer las medidas sanitarias para el retorno a las aulas. P. 02

SIN CUARENTENA

Desde el lunes, los visitantes de la UE y EUA podrán ingresar al Reino Unido sin hacer cuarentena. P. 04

ESPECIAL TOKIO 2020

P. 10

Caliente caliente.mx

Recibe de regalo* $400

DÍA	HORARIO	PARTIDOS JULIO			LOCAL	EMPATE	VISITANTE
30	19:00	MAZATLÁN	VS	PACHUCA	+245	+220	+125
30	21:05	PUEBLA	VS	GUADALAJARA	+160	+225	+187
31	06:00	COREA DEL SUR U23	VS	MÉXICO U23	+230	+245	+125

ESTOS MOMIOS, FECHAS Y HORARIOS PUEDEN CAMBIAR EN CUALQUIER MOMENTO. CONSÚLTALOS ANTES DE METER TU APUESTA.

Si apuestas $400 a este parlay cobrarías: $8,926

*VÁLIDO SÓLO PARA NUEVOS USUARIOS. PERMISO SEGOB DGIS/SPA/404/97 DIVIÉRTETE RESPONSABLEMENTE. LOS JUEGOS CON APUESTA ESTÁN PROHIBIDOS PARA MENORES DE EDAD. CONSULTA TÉRMINOS Y CONDICIONES EN CALIENTE.MX

APUESTA EN VIVO

Caliente SPORTS

BAJA LA APP EN caliente.mx

App Store

REPORTE Indigo
CINCO DÍAS
MÉXICO
No. 2290: DEL 30 DE JULIO AL 1 DE
EDICIÓN DE FIN DE
reporteindigo.com
$10.00

La pandemia y el encierro que vino con ella han ocasionado un desequilibrio en la manera en que comemos; los expertos señalan que hay que tener conciencia de la alimentación, en especial en los menores de edad, para sortear este periodo y evitar daños físicos y mentales más severos

12

ESTRÉS A LA BOCA

NACIONAL

Contra la tortura

Mientras el presidente López Obrador anuncia la liberación de cientos de presos que fueron torturados, no existen castigos para los infractores ni autoridades especializadas y autónomas para comprobarlo por lo que la iniciativa podría quedar en letra muerta

16

NACIONAL

2020, un millón de muertos

El año de la pandemia trajo consigo un incremento en la mortalidad en México. El INEGI reporta que el país superó el millón de defunciones durante los 12 meses, lo que representa un incremento superior a las 300 mil muertes con relación a 2019

18

Caliente
caliente.mx
Recibe de regalo* $400

DÍA	HORARIO	PARTIDOS JULIO			LOCAL	EMPATE	VISITANTE
30	19:00	MAZATLÁN	VS	PACHUCA	+245	+220	+125
30	21:05	PUEBLA	VS	GUADALAJARA	+160	+225	+187
31	06:00	COREA DEL SUR U23	VS	MÉXICO U23	+230	+245	+125

ESTOS MOMIOS, FECHAS Y HORARIOS PUEDEN CAMBIAR EN CUALQUIER MOMENTO. CONSÚLTALOS ANTES DE METER TU APUESTA.

Si apuestas $400 a este parlay cobrarías: $8,926

APUESTA EN VIVO

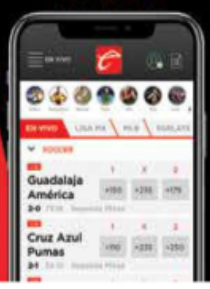

SPORTS
BAJA LA APP EN caliente.mx

*VÁLIDO SÓLO PARA NUEVOS USUARIOS. PERMISO SEGOB DGG/SPA/404/97 DIVIÉRTETE RESPONSABLEMENTE. LOS JUEGOS CON APUESTA ESTÁN PROHIBIDOS PARA MENORES DE EDAD. CONSULTA TÉRMINOS Y CONDICIONES EN CALIENTE.MX

VIERNES 30 DE JULIO DE 2021
AÑO X Nº 2490 | CDMX

24 HORAS
EL DIARIO SIN LÍMITES

EN 2020 SE SUICIDARON 22 PERSONAS AL DÍA, LA MAYORÍA JÓVENES

Covid y suicidios incrementan luto

El coronavirus SarsCov-2 mató a 201 mil 161 personas el año pasado, según cifras del INEGI, basadas en las actas de defunción, 52 mil 352 más que los decesos reportados por la Secretaría de Salud. Junto con la influenza y la neumonía representaron el 24% de las muertes del país. Respecto a los suicidios, el 51% fue de jóvenes de entre 15 y 34 años
MÉXICO P. 3

COVID 19

2,810,097 CONFIRMADOS
19,223 más que ayer

CASOS ACTIVOS, del 26 al 29 de julio

239,997 DEFUNCIONES
381 más que ayer

EXAMEN PARA MOTOS. Si quieres rodar una moto en la Ciudad de México, prepara tus conocimientos de mecánica y tus nervios de acero para las pruebas teóricas y prácticas de la nueva licencia de motociclista CDMX P. 7

Trata de personas aumentó 45% en el actual Gobierno

Las denuncias de este delito pasaron de 229 en el primer semestre de 2019 a 331, en el mismo periodo de 2021, de acuerdo con datos oficiales. Especialistas advierten que existe una cifra negra de casos que no llegan a las autoridades y que los niveles de impunidad son muy altos MÉXICO P. 4

MÉXICO NO TENDRÁ UNA BAJA DE CALIFICACIÓN, CONFÍA HACIENDA P. 14

JOE BIDEN PONE SOBRE LA MESA PLAN CONTRA MIGRACIÓN MUNDO P. 12

HOY ESCRIBE

Primer tercio. Se esté de acuerdo o no con la consulta que se llevará a cabo este domingo, el resultado a favor del sí es más que previsible. El reto para sus promotores no radica en ello, sino en el interés que este primer ejercicio constitucional despierte entre los electores, ya que requiere del 40% de la participación del listado nominal, es decir de 37.4 millones de sufragios, para que sea considerada como vinculante.

EDUARDO DEL RÍO PÁGINA 6

PARA MAÑANA

SÁBADO 31 DE JULIO
Lluvioso
↑ 25°C
↓ 13°C

s1875_u4549

#NOTECONFÍES

#SEGUIMOS EN PANDEMIA

NUEVA ERA / AÑO. 05 / NO. 1513 / VIERNES 30 DE JULIO DE 2021

EL HERALDO® DE MÉXICO

$10

#FIJARÁNCOSTOLOSSÁBADOS

REFORMA TRIPLICA PRECIO DEL GAS

DESDE QUE SE LIBERÓ SU TARIFA, EN 2017, EL MARGEN DE GANANCIA DE LOS GASEROS PASÓ DE 5.80 A 15 PESOS POR KILOGRAMO

POR ADRIÁN ARIAS/P17

FOTO: AP

#SOFTBOL FEMENIL

COMPITEN... Y DESECHAN UNIFORMES

META

#OPINIÓN

ALHAJERO/ MARTHA ANAYA/P5

A FUEGO LENTO/ ALFREDO GONZÁLEZ/P7

AL MANDO/ JAIME NÚÑEZ/P20

#ORGULLO

Nico Mejía, EL SABOR de Colima

FOTO: ESPECIAL

#MAQUETA MONUMENTAL

VUELVE A LA VIDA TEMPLO MAYOR P13

FOTO: YADÍN XOLALPA

FOTO: DANIEL OJEDA

#REPRESENTANTE

NUEVO CARGO INTERNACIONAL PARA SANTIAGO NIETO P7

s1875_u4549

COVID, SEGUNDA CAUSA DE MUERTE EN EL PAÍS: INEGI

LUEGO DE REPORTAR 35% más defunciones por coronavirus que las cifras publicadas por el Gobierno Federal, el organismo refirió que México registró 201 mil 163 decesos por la enfermedad durante 2020, cifra mayor a la de diabetes. Foto: Cuartoscuro Pág. 5

CORONAVIRUS EN CIFRAS

CONTAGIOS ACUMULADOS	DEFUNCIONES ACUMULADAS
2,810,097	239,997
CONTAGIOS DÍA	**DEFUNCIONES DÍA**
19,223	381

DIARIO ContraRéplica

www.contrareplica.mx

PERIODISMO DE INVESTIGACIÓN

No. 739/ Año 02/ Viernes 30 de Julio de 2021. **EJEMPLAR GRATUITO**

POR DECRETO PRESIDENCIAL

Liberarán a presos no sentenciados y torturados

POR CLAUDIA BOLAÑOS

El presidente Andrés Manuel López Obrador dijo que antes del 15 de septiembre serán liberados, por decreto presidencial, a personas del fuero federal sin sentencia por más de 10 años, a adultos mayores a los 75 años de edad sin delito grave, a los mayores de 65 con problemas de salud crónicos también sin delito grave, y a los que hayan sido torturados. En la conferencia mañanera el mandatario dio a conocer que ya se alista el decreto. Pág. 4

RECONVIERTEN 10 MIL CAMAS EN HOSPITALES

EL GOBIERNO CAPITALINO anunció que se volverán a adecuar los hospitales para atender a pacientes de Covid-19, ante el aumento de hospitalizaciones en la Ciudad de México, por lo que se ampliará la capacidad en los nosocomios. Pág. 10

Cuartoscuro

EXIGEN AMNISTÍA PARA SUS PRESOS

FAMILIARES DE PERSONAS privadas de su libertad en diversos penales mexiquenses y organizaciones de Derechos Humanos como Zeferino Ladrillero, Haz Valer mi Libertad, Resistencia Civil Pacífica y Juntos por la Libertad realizaron una manifestación en la Plaza de los Mártires, donde representaron como son tratados los internos en los penales bañándolos con agua fría e hincándolos en el suelo, mostrando cómo son violados sus derechos humanos.

Cuartoscuro

CONVOCAN A PERIODO "EXTRA" POR *OUTSOURCING*

La Comisión Permanente aprobó que el Congreso de la Unión realice hoy una sesión extraordinaria para abordar la ratificación de dos nombramientos de funcionarios federales, así como la prórroga para la reforma en materia de subcontratación. Pág. 5

DENUNCIAS DE TRATA AUMENTAN 700%

EL CONSEJO CIUDADANO para la Justicia reveló que las denuncias recibidas en este año tuvieron un incremento exponencial en el primer semestre deñl año. Pág. 8

REGRESO A CLASES, SOLO EN VERDE

LA UNAM INFORMÓ que el retorno a las aulas solo podrá concretarse luego de 3 semanas consecutivas con semáforo epidemiológico verde. Pág. 7

HACEN ACUERDO EU Y MÉXICO DE SEGURIDAD

AMBOS GOBIERNOS negocian los términos de cooperación bilateral en seguridad regional, los cuales entrarán en sustitución de la Iniciativa Mérida. Pág. 3

•REPORTA HACIENDA RECAUDACIÓN DE 8 MIL MILLONES DE DÓLARES DE PLATAFORMAS DIGITALES. Pág. 13

s1875_u4549

Elizabeth Ruiz

Frenado por horas

El servicio de Metrobús es afectado todos los días por movilizaciones que lo obligan a detener su operación hasta por 9 horas. PÁGINA 4

Nuevas reglas — La CDMX va por una nueva iniciativa de ley de Publicidad Exterior.

- La misma fue enviada al Congreso de la Ciudad el 22 de julio.
- La Jefa de Gobierno, Claudia Sheinbaum, señaló que el proyecto contiene tres elementos sustantivos.
- El primero: no permitirá más espectaculares unipolares y regulará los existentes.
- El segundo: obliga a que las empresas retiren los espectaculares en azoteas.
- El tercero: regula la publicidad exterior disminuyendo la contaminación visual.
- El Consejero Jurídico, Néstor Vargas, refirió que, además, esta propuesta contempla la prohibición de publicidad que contenga lenguaje sexista y que cosifique a la mujer.

PÁGINA 5

7 ejes contemplan la iniciativa.

4 objetivos específicos contiene.

@reforma ciudad ciudad@reforma.com

CIUDAD

VIERNES 30 / JUL. / 2021 / Tel. 555-628-7176 / Editor: Inti Vargas

Tramita, en línea, una constancia provisional para circular, mediante la página de la Sedema.

HOY: LLUVIA MÍN. 23°C MÁX. 13°C NO CIRCULA AZUL 9 y 0 VERIFICA AMARILLO 5 y 6

Covid-19

Toma por sorpresa aumento

Ven desorden en tercera ola

En subida

Durante las últimas semanas, las cifras por Covid crecieron.

- Las camas con ventilador del Edomex están ocupadas al 31.6 por ciento.
- El Hospital General de Cuautitlán Izcalli y el Hospital General de Jilotepec ya no cuentan con estas camas.

ACUMULAN CONTAGIOS

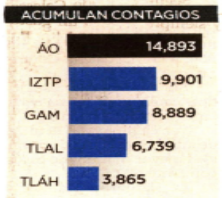

36,216 contagios activos confirmados.

50.7% es la ocupación del Edomex.

PÁGINA 2

Advierte personal de salud que alza en ingresos encuentra hospitales llenos

SELENE VELASCO
Y ABIMAEL CHIMAL

Lejos quedaron ya los días de marzo y mayo, cuando sólo tres pacientes ingresaban por quincena al hospital, explicó una enfermera del ISSSTE, quien pidió omitir su nombre. Actualmente, son hasta 12 los casos que se reciben en el área de terapia intensiva y que se suman a los 40 que permanecen en la zona híbrida.

"Ya habían reconvertido como si ya no volviera a haber ola y ahora no hay un plan en el hospital. Llegué a mi servicio sin saber que ya era Covid, según pusieron una hoja de papel que ni se veía", contó.

"Si sigue aumentando para la otra semana, dicen que el Hospital se va a cerrar otra vez sólo para Covid. No nos dicen claro ahorita, porque no quieren darnos batas y equipos, pero igual atendemos a positivos cuando salen del piso común".

El repunte ha sido más veloz y se nota en la organización, aseguró la enfermera. En su nosocomio, incluso, reubican a pacientes contagiados durante la noche.

Otra enfermera, del Hospital Belisario Domínguez de la Secretaría de Salud local, explicó que esta semana el nosocomio se reconvirtió sólo para atención Covid, luego de que, desde mayo, operaba como híbrido.

"Urgencias está lleno, medicina interna y cirugía también, y vienen de todas las edades, no hay una edad en específico, es como cuando fue la segunda ola de Covid", narró.

Ella y sus colegas han adquirido más experiencia, además de que ahora están acostumbrados a portar el equipo de seguridad hasta por 12 horas.

"Lo que sí a veces nos hace enojar es que hay pacientes que no se vacunaron y se contagian y esparcen el virus, deberían informarse más, porque ayudan a que no sea más fuerte el contagio y no por vacunarse deben dejar de usar cubrebocas", dijo.

Cifras del Gobierno capitalino registran 40 por ciento de camas ocupadas, mientras que la Red IRAG, de la Secretaría de Salud federal (SSa), mostraba un 70 por ciento.

ACELERÓ EN JUNIO

En el Estado de México, la ocupación en la entidad llegó a 50.7 por ciento el miércoles pasado, lo que representa la cifra más alta desde el 23 de febrero, cuando el Sistema de Información de la Red IRAG reportó 51.9 por ciento. Desde aquella fecha, la utilización de camas generales se había mantenido por debajo de la mitad.

En tan sólo un mes, el incremento fue de 37 puntos porcentuales, pues, hasta el 28 de junio, se reportaba 13.5 por ciento de las camas ocupadas.

Según datos de la SSa, los nosocomios sin camas generales disponibles son los Hospitales Generales de Zona del IMSS 71, de Chalco; 72 "Gustavo Baz" de Tlalnepantla; 197 de Texcoco; 251 de Metepec; 252 de Atlacomulco, y el 53 de Los Reyes La Paz, además del Hospital General Regional 220 de Toluca.

Se reportó lleno el Hospital para El Niño del Instituto Materno Infantil.

Arrolla a menor

Un joven de 16 años murió luego de ser atropellado.

- De acuerdo con los primeros reportes, el menor limpiaba un camión de transporte público estacionado cuando el vehículo pesado lo arrolló.
- El accidente ocurrió alrededor de las 16:00 horas sobre Eje 4 Oriente Río Churubusco, a la altura de la Colonia Agrícola Pantitlán.
- Los familiares del adolescente lo reconocieron en el lugar, según datos policiales.
- Sin embargo, el responsable no fue detenido.

Alberto Neri

3,000 camiones parten del lugar.

87 caminos diferentes siguen éstos.

Aplazan para agosto proyecto de Línea 12

SELENE VELASCO

Aunque se anunció que en julio se presentaría el proyecto de refuerzo y rehabilitación de la Línea 12, la nueva fecha de entrega podría ser hasta agosto, indicó la Jefa de Gobierno, Claudia Sheinbaum.

Poco más de un mes después del colapso, ocurrido el 3 de mayo, la Mandataria pidió a un equipo que desarrollara un proyecto para que la "Línea Dorada" volviera a operar.

Entre los integrantes del equipo, se encontraba José María Riobóo, uno de los constructores más cercanos al Presidente López Obrador.

En aquel momento, Sheinbaum dijo que el documento se entregaría en un mes. Ayer, sin embargo, indicó que el plazo no podrá cumplirse, debido a que se han requerido estudios adicionales, además de que se busca garantizar la seguridad.

"No quisiera yo darles la fecha, pero sí, en el mes que entra, tiene que estar planteado y no solamente eso, sino ya iniciar todo el procedimiento de apuntalamiento, correcciones, todo lo que se tenga que hacer.

"Personalmente he asistido a las distintas reuniones, y estamos esperando que ya muy pronto venga este proyecto ejecutivo de rehabilitación para podérselo presentar a la ciudadanía", dijo.

Claudia Sheinbaum, *Jefa de Gobierno*

"Yo he preguntado sobre el caso, cómo van. Pero, evidentemente, los detalles de la investigación, pues los tiene la Fiscalía y ni siquiera los comparten conmigo".

Éste no es el primer retraso entre los estudios que deberán entregarse por el accidente; la segunda parte del peritaje que realiza la firma DNV se tenía contemplada para el 14 de julio, pero la misma no se ha presentado.

De acuerdo con la Jefa de Gobierno, la empresa noruega avanza con sus trabajos, pero necesita algunos otros estudios para poder presentar todo el documento y que lo pueda conocer la ciudadanía.

Mientras tanto, la Fiscalía General de Justicia continúa con un proceso para establecer responsables.

"Yo he preguntado sobre el caso, cómo van. Pero, evidentemente, los detalles de la investigación, pues los tiene la Fiscalía y ni siquiera los comparten conmigo", agregó la Mandataria.

Alfredo Moreno

EXAMEN EN DOS RUEDAS

Motociclistas presentaron ayer el examen que será necesario aprobar para obtener las licencias enfocadas en este tipo de vehículos. A cambio, esperan incrementar la cultura vial entre automovilistas. PÁGINA 2

avisos
Encuéntralos en la página 6
55•5140•5140

Piden que endurezcan control en aeropuertos

Covid-19

VIRIDIANA MARTÍNEZ

Casi todas las variantes del Covid-19 llegan volando a la Ciudad, por lo que deberían incrementarse las medidas para dar seguimiento médico a los viajeros.

Así lo aseguró Gustavo Olaiz, coordinador del Centro de Investigación en Políticas, Población y Salud de la Facultad de Medicina, en la UNAM.

"Casi todas estas variantes que estamos viendo ahora llegan volando; llegan volando al País y se introducen de esa manera. No es que uno vaya a evitar que la población llegué al País, no es tampoco la idea", dijo durante el seminario virtual "Utilidad de las Pruebas Covid-19: antes y después del periodo vacacional", organizado por Roche.

"Lo que no puede pasar es que sigamos o mantengamos una apertura total, sobre todo el tránsito aéreo, sin que tengamos, al menos, una idea de lo que está pasando".

Entre las medidas que deberían implementarse, aseguró el especialista, está el realizar una revisión a los pasajeros que aterrizan en México, aplicarles una prueba en caso de haber síntomas e implementar un seguimiento de estos casos.

Si llegase a presentarse una de las variantes, lo mejor es aislar a la persona para contener el contagio, dijo Olaiz.

Actualmente, no se han adoptado restricciones para el ingreso aéreo de visitantes y el regreso de mexicanos de otros países, de acuerdo con la Guía del Viajero, de la Secretaría de Relaciones Exteriores; en cambio, los usuarios de los aeropuerto deben llenar un cuestionario electrónico, con base en el cual se les permite viajar o, si presentan síntomas, deben visitar el servicio médico.

Inquieta en Naucalpan cambio de mandos

ALEJANDRO LEÓN

Para los vecinos de Naucalpan, la llegada de los Gobiernos de Oposición significa una cosa: los cobros no autorizados de policías municipales a ciudadanos.

Colonos de la Zona Seis, conformada por 16 colonias de la demarcación, acusaron que, tras la elección del 6 de junio, los comandantes de la Policía Municipal de la localidad fueron reasignados a otras zonas, lo que desató el temor por el regreso de los abusos.

Habitantes bloquearon avenidas y colocaron lonas en las que buscaban expresar su preocupación.

"Cuidado, esta zona está vendida a la delincuencia por Paty Durán, Presidenta Municipal de Naucalpan, Lázaro Gaytán, esposo de la Presidenta, Raymundo Galindo, Comisario de Naucalpan", se lee en uno de los carteles.

Para Julián Orozco, delegado de Zona Seis, de la que forman parte colonias como Lomas de Cantera, Ciudad de los Niños, Los Arcos e Industrial Tlatilco, la práctica se remonta a administraciones anteriores.

"Lo que nosotros vemos muy marcado claramente es que sí es por temas económicos, principalmente, que no es una práctica de ésta administración, es una práctica de mucho tiempo.

"Pero se vuelve a repetir el patrón de los otros gobiernos, donde venden las zonas y les dicen 'tienes seis meses, haz lo que tengas que hacer'", expresó.

Especial

Vecinos de la Zona Seis explicaron que los cambios de Gobierno conllevan abusos de la Policía Municipal.

Consultado al respecto, el Ayuntamiento explicó que la sustitución de uno de los comandantes se debió al aumento de los índices delictivos y aseguró que, en comparación con 2020, en lo que va del año, el robo de vehículos incrementó de 19 denuncias a 32; el robo a peatón pasó de 5 a 9 casos, y el robo a comercio fue de 7 a 11.

s1875_u4549

METRÓPOLI

Editor: **Joel Ruiz**
Coeditora: **Johana Robles**
Tel: 55 5709 1313
Ext: 4524 y 4521

FOTOS: HUGO CASTRO, EL UNIVERSAL

Durante la prueba en las instalaciones del depósito vehicular 39, en Iztapalapa, los motociclistas deben realizar ejercicios como *slalom* y "8". De acuerdo con datos de las autoridades, en un año se incrementaron 50% los accidentes fatales de conductores.

Moteros sufren examen para obtener licencia

Desde clubes de motociclistas hasta repartidores **acuden a depósito** en Iztapalapa para **pruebas y cumplir con trámite obligatorio** a partir de agosto

DAVID FUENTES
—david.fuentes@eluniversal.com.mx

Juanito —como pidió ser identificado— un año después de que se subiera a una motoneta y empezara a trabajar como repartidor en todas las aplicaciones móviles, se dio cuenta de que no tiene idea de lo que es conducir, desconoce las reglas básicas de tránsito vehicular y todo lo ha hecho mal.

Se armó de valor, respiró profundo y se animó a hacer los "8" y los llamados *slalom* que ahora exige la Secretaría de Movilidad (Semovi) de la Ciudad de México para otorgar una licencia exclusiva para estos vehículos.

"Creo que sí están difíciles, aunque eso lo hacemos todos los días, esquivando baches. Creo que lo más difícil es que alguien o más bien todos ellos nos están viendo", comentó nervioso *Juanito* en las instalaciones del depósito vehicular número 39, ubicado en la alcaldía Iztapalapa, que se habilitó para que todo aquel motociclista pueda hacer la prueba, pues a partir del 1 del siguiente mes la licencia será obligatoria para motociclistas.

En la Ciudad, Semovi estima que existen poco más de 500 mil motocicletas, de las cuales probablemente 40% no tengan registro alguno ante la autoridad, es decir, se desconoce quiénes las manejan y para qué.

De ese universo no se sabe cuántas personas las utilizan para uso diario, trabajo e incluso para delinquir.

Por tal motivo se decidió el intentar identificar y calificar a todos aquellos que utilicen una motocicleta, de la cilindrada que sea, ya que la misma autoridad detectó también un incremento de hasta 50% en accidentes fatales de conductores de motos.

El aumento se registró en un año; por ejemplo, en todo 2019 se contabilizaron 59 víctimas, mientras que en 2020, éstas superaron las 100.

Sin embargo, la autoridad reconoce que en toda la Ciudad de México hace falta la infraestructura necesaria para garantizar que una motocicleta no caiga en un bache o sufra una falla mecánica como consecuencia de las malas condiciones de las calles por las que necesariamente deben circular, por lo que también el objetivo de la licencia es concientizar a los moteros sobre la importancia de cuidar sus propias vidas.

"De lo que también nos dimos cuenta es que la mayoría de los accidentes, poco más de 50%, son derrapes, son accidentes catalogados así. Esto significa que no hubo otro vehículo o terceras personas involucradas, esto qué nos dice, que tenemos que trabajar en temas de infraestructura, en temas de que los conductores tengan esta pericia indispensable para saber qué hacer y cómo reaccionar en este tipo de accidentes", explicó a EL UNIVERSAL Valentina Delgado, directora de seguridad vial de la Secretaría de Movilidad.

El examen consiste en tres pruebas: teóricas, prácticas y mecánicas. Antes de realizarlas, se dialoga brevemente con los asistentes y se les hace saber de la importancia de siempre portar todo el equipo de seguridad, desde guantes, casco y botas, cómo manejar a la defensiva y de paso, invitarlos a que no circulen a exceso de velocidad, la principal causa de los accidentes fatales en ese tipo de vehículos.

El día del examen llegaron varios integrantes de motoclubes quienes no tuvieron problema con los ejercicios; sin embargo, otros que a diario conducen motocicletas y se les ve esquivando y filtrando vehículos, como *Juanito*, sintieron nervios.

"Nunca he tenido licencia, de hecho, este es mi primer vehículo porque antes repartía en bici. A ver cómo nos va", dijo *Juanito* mientras se persigna para luego someterse la prueba. ●

JUANITO
Repartidor en motocicleta

"Eso [ejercicio] lo hacemos todos los días, esquivando baches. Lo más difícil es que alguien o más bien todos ellos nos están viendo"

500 MIL
MOTOCICLETAS
hay en la CDMX; 40% no están registradas ante la autoridad.

EL DATO

Antes de la prueba se les menciona a los conductores la importancia de usar el equipo de seguridad.

Alistan 10 mil camas para atender Covid-19 en CDMX

Jefa de Gobierno e instituciones de salud desarrollan un plan de reconversión ante el incremento de casos

ALERTA MUNDIAL

EDUARDO HERNÁNDEZ
—metropoli@eluniversal.com.mx

La jefa de Gobierno de la Ciudad de México, Claudia Sheinbaum Pardo, dijo que debido al incremento de casos de Covid-19, las instancias de salud pueden aumentar la capacidad hospitalaria a 10 mil camas en la capital.

"Justo tuvimos reunión el día de hoy [jueves] en la mañana con las distintas instituciones de salud; hasta ahora son alrededor de 10 mil camas que pueden reconvertirse, pero se está trabajando con cada institución para que puedan decir cuál es su proceso de reconversión, estamos hablando sólo de la Ciudad de México, no de la Zona Metropolitana", precisó.

De acuerdo con el reporte del 23 de julio, la capacidad de la Ciudad era de 3 mil 867 camas en hospitales públicos y privados, de las cuales 63% estaban ocupadas, y se tenía un estimado que lo máximo que se podía reconvertir era 7 mil 916 camas.

En el reporte del Gobierno del 28 de julio hay 2 mil 704 hospitalizados, es decir, una ocupación de 34.16% de las 7 mil 916 camas que estiman tener. El Sistema de Información de la Red IRAG reporta una ocupación de 74.11% en camas generales.

Sheinbaum Pardo destacó que había una serie de camas que estaban ya sin médicos por la baja importante que se tuvo de pacientes; sin embargo, ya se reconvirtió a los especialistas y a todo el personal de salud necesario.

"Entonces, se está ampliando la capacidad hospitalaria", aseguró la jefa de Gobierno.

Confió en que la vacunación será un factor importante para disminuir los casos e incluso se ha reducido la positividad de las personas que se realizan la prueba para detectar Covid-19.

"Hay una parte muy importante que es que ya tenemos más de una semana sin aumento en la positividad de las pruebas, de hecho, hay una ligera disminución; eso nos hace ver que cuando empieza la estabilización o el inicio de la reducción en la positividad, pues se va a ver en las siguientes semanas, pues esperamos ya el inicio de la reducción", dijo.

Llamado

Sheinbaum Pardo pidió a la ciudadanía que se siga cuidando y destacó que también está funcionando el programa Hospital en Casa, al llamar al 911 y a paramédicos que van a los hogares para efectuar evaluaciones.

Destacó que la vacunación ha tenido muy buena respuesta en los jóvenes de 18 a 29 años, e hizo el llamado para que el resto de la población acuda a inocularse. ●

CLAUDIA SHEINBAUM PARDO
Jefa de Gobierno capitalino

"Hay una parte muy importante que es que ya tenemos más de una semana sin aumento en la positividad de las pruebas, de hecho, hay una ligera disminución"

3,867
CAMAS
en hospitales públicos y privados es la capacidad en la CDMX, según reporte al 23 de julio.

2,704
INTERNADOS
hay en la capital al 28 de julio, con una ocupación de 34.16% de 7 mil 916 camas estimadas.

JUAN BOTES, EL UNIVERSAL

Madres de familia piden que los niños sean vacunados, pues se exponen al asistir a sus consultas médicas.

Niños acuden a consultas con temor a contagio

SALVADOR CORONA Y EMILIO FERNÁNDEZ
Reportero y corresponsal
—metropoli@eluniversal.com.mx

Ante el alza de casos de Covid-19, familiares de niños y niñas internados por diversas enfermedades en el Instituto Nacional de Pediatría (INP) se encuentran preocupados, ya que no pueden dejar de asistir a sus consultas y proponen que sean vacunados.

Aunque el INP no está especializado para atender Covid-19, hay 15 niños internados y han llegado más que son valorados en un triage; en caso de ser necesario los envían a otros hospitales.

De acuerdo con las autoridades del hospital, los menores internados por el virus se encuentran en un área especial que no interfiere con consultas ni operaciones, a sus padres se les da información por teléfono diariamente.

"El miedo de que se puedan contagiar es muy alto y es que la mayoría que se encuentra hospitalizado tiene problemas serios y sus defensas son muy bajas. Es contradictorio debido a que en este lugar se pueden contagiar, pero deben venir a sus consultas", dijo Mairani Hernández, madre de un menor de cinco años, quien padece una enfermedad renal crónica.

Miriam Ortiz, madre de familia, comentó que este incremento en los casos se debe al relajamiento de medidas sanitarias y pidió considerar a los niños en la vacunación.

Traslados

En las últimas semanas se han incrementado los contagios de Covid-19 entre menores de edad en Ecatepec, por lo que han sido trasladados en ambulancias de Protección Civil a hospitales, sobre todo de la Ciudad de México.

"Por primera vez hemos trasladado a jóvenes de 13 a 17 años", reconoció Victoria Arriaga, directora de esa corporación local. ●

s1875_u4549

ÍNDICES MÁXIMOS DE CALIDAD DEL AIRE HASTA LAS 19 HORAS DE AYER

Ozono	máximo	hora				pm-10	máximo	hora			
Noroeste	67	15	Centro	84	15	Noroeste	58	07	Centro	39	07
Noreste	61	14	Suroeste	106	16	Noreste	43	15	Suroeste	34	16
			Sureste	78	15				Sureste	36	18

Contingencia F-1: 150 puntos
Contingencia F-2: 200 puntos

HOY NO CIRCULAN
Vehículos con engomado **ROJO**
Terminación numérica de placas **9** y **0**
Hologramas **1** y **2**

SHEINBAUM: VACUNACIÓN, EL ANTÍDOTO

Rebasan hospitalizados por Covid panorama previsto por autoridades

Confía la mandataria en que en las próximas semanas bajen cifras de los positivos

ALEJANDRO CRUZ FLORES

Luego de que en el valle de México se vive el "escenario más drástico" de hospitalizados por Covid-19 al rebasar los 3 mil 500 pacientes, la jefa de Gobierno, Claudia Sheinbaum Pardo, señaló que en la ciudad se podrán reconvertir hasta 10 mil camas de nosocomios para la atención de enfermos con el nuevo coronavirus.

No obstante, confió en que en las próximas semanas el número de casos positivos comience a disminuir, toda vez que desde hace 10 días no se ha registrado un aumento en la tasa de positividad, que se mantiene en 17 por ciento.

"Hoy, frente al Covid, (la estrategia es) la vacunación porque el cierre de establecimientos ha causado muchísimos efectos en la economía familiar; si no hubiera vacuna, entonces estaríamos, probablemente, frente a esta circunstancia en que no nos queda de otra más que (aplicar) restricciones, pero hoy tenemos vacunas y mucha gente está acudiendo", subrayó la titular del Ejecutivo local.

En el reporte sobre la evolución de la pandemia en la ciudad, se indica que el martes pasado había 3 mil 987 hospitalizados, 487 más de los que el 9 de julio el gobierno local fijó como el "escenario más drástico" ante el incremento de casos positivos y que, según sus pronósticos, ocurriría en agosto. En la ciudad, el número de hospitalizados es de 2 mil 877.

Interrogada al respecto en videoconferencia, Sheinbaum Pardo informó que en reunión con las distintas instituciones de salud, se acordó trabajar en la reconversión de 10 mil camas de hospitales capitalinos, y añadió que incluso se han recontratado médicos para la atención de los pacientes como parte de esta ampliación de la capacidad hospitalaria.

Destacó que la estabilidad en la tasa de positivos es un indicio de que en los próximos días empezará una reducción de los casos positivos.

Aun así, la mandataria reiteró su llamado a los ciudadanos a cuidarse para evitar contagios, al tiempo que continúan operando programas y acciones como el Hospital en Casa para los casos que se reportan al número de emergencias 911, la dotación de oxígeno gratuito en la sala de armas de la Magdalena Mixiuhca.

"Estamos preparados para esta circunstancia de mayor aumento en las hospitalizaciones", de allí que, dijo, continúa funcionado la aplicación para dispositivos móviles y la página de Internet en la que los capitalinos pueden consultar la disponibilidad de los nosocomios Covid en caso de requerir una cama.

Sheinbaum Pardo expresó que el hecho de que más personas estén acudiendo a los kioscos de salud para hacerse la prueba es un indicador de que la ciudadanía está alerta ante este incremento de casos de Covid-19; además, ha sido "impresionante" la respuesta de los jóvenes a la vacunación.

"Vamos a llegar a 8 millones de vacunados en la Ciudad de México ya muy pronto; estamos en niveles de muchísimas ciudades del mundo que están en la misma circunstancia", afirmó.

▲ Familiares con tanques de oxígeno esperan información del estado de salud de sus pacientes en la zona Covid del Hospital General de México, en medio de la tercera ola de contagios, la cual obligó a la ciudad a retornar al semáforo epidemiológico color naranja. Foto José Antonio López

Llaman especialistas a evitar que tercera ola sea más severa

Campaña de inoculación debe ir acompañada del uso disciplinado del cubrebocas y la sana distancia

SANDRA HERNÁNDEZ GARCÍA Y LAURA GÓMEZ FLORES

De no acompañar la vacunación con el uso disciplinado del cubrebocas, el impacto de la tercera ola de Covid-19 sería mayor que en enero pasado, cuando la hospitalización alcanzó más de 95 por ciento de ocupación en la zona metropolitana del valle de México, advirtieron infectólogos.

En un conversatorio organizado por la Secretaria de Educación, Ciencia, Tecnología e Innovación de la Ciudad de México, los especialistas coincidieron en que todas las vacunas son efectivas contra casos graves y muertes por coronavirus; no obstante, llamaron a la población a complementar la inoculación con medidas de higiene y sana distancia.

"Si usamos el cubrebocas de manera universal y disciplinada el impacto de la tercera ola sería muchísimo menor *versus* a que si no lo usáramos enfrentaríamos un mayor número de contagios, incluso superior al que tuvimos en la segunda ola. Lo mismo pasaría en términos de hospitalización y mortalidad", señaló Rafael Valdez Vázquez, infectólogo e investigador de los laboratorios Pfizer.

Arturo Galindo, subdirector de Epidemiología Hospitalaria del Instituto Nacional de Ciencias Médicas y Nutrición Doctor Salvador Zubirán, afirmó que las vacunas representan un arma "muy poderosa", aunque no perfecta contra el Covid-19, por lo que es necesario evitar salir de casa, los lugares cerrados y las reuniones.

Diana Vilar, del Instituto Nacional de Cancerología, indicó que no existe un riesgo cero, pues es en el transporte público, bares, restaurantes y gimnasios donde la posibilidad de infección es de media a alta.

Exhorto a ciudadanos a ser responsables

El doctor Luis Ruiz Gómez, maestro en Salud Pública, advirtió que la desensibilización respecto a la importancia de observar las medidas sanitarias tras ser vacunado y la exposición durante las vacaciones de verano derivarán en un incremento de los casos de Covid-19.

Consideró que ello obedece al relajamiento en las medidas sanitarias, debido a que las personas que ya fueron vacunadas creen que ya no se van a enfermar. Por otro lado, está el hecho de que muchas personas se niegan a recibir la vacuna.

El especialista en salud pública de la Universidad del Valle de México explicó que las vacaciones de verano representan otro riesgo de contagio, pues el virus se transmite por medio de superficies inertes, donde puede mantener su capacidad infecciosa desde dos horas hasta nueve días, como son plásticos, vidrios o los sanitarios.

Ante la situación, dijo que la población debe hacerse responsable de los avisos de seguridad sanitaria, vacunación y medidas de prevención que ofrece el Sector Salud.

s1875_u4549

www.elsoldemexico.com.mx

SM

Viernes
30 de julio
de 2021
24

Metrópoli

EDITORA: **MALENY NAVARRO** COEDITORA: **CLAUDIA MENDOZA**

metropoli@elsoldemexico.com.mx

Como el contagio es más generalizado, las autoridades de salud dejaron el programa de colonias prioritarias y focalizan casos a través de los centros de salud

FEDERICO XOLOCOTZI

En la explanada de la alcaldía Cuauhtémoc se realizan pruebas gratuitas para detectar Covid-19

PREDOMINA EN 80% DE CASOS

Delta es como un catarro: Oliva López

CECILIA NAVA

La secretaria de Salud local reconoce que esta cepa del Covid-19 es más transmisible, pero menos virulenta, aunque todavía está en investigación

Aun cuando la variante Delta domina 80 por ciento de los contagios en la Ciudad de México, en cuestión de gravedad no es tan virulenta, señala la secretaria de Salud local, Oliva López Arellano.

"Es más de vías respiratorias superiores, más como un catarro con escurrimiento nasal, estornudos, molestias en la garganta, y no se ha mostrado más virulenta, pero todavía está en investigación", manifiesta.

En entrevista con **El Sol de México** destaca: "Entonces, sí es una variante dominante y la mayoría de los estudios muestran que sí infecta a más personas, que es más transmisible".

¿Y en cuestión de gravedad?

En cuestión de gravedad parece que no es más virulenta, que el cuadro es muy semejante, es distinto, es más de vías respiratorias superiores, más como un catarro con escurrimiento nasal, estornudos, molestias en la garganta, y no se ha mostrado más virulenta, pero todavía está en investigación.

En el modelo epidemiológico, ¿cuántas hospitalizaciones prevén en el pico de contagios?

El Modelo Epidemiológico está estimando que se moverían entre tres mil 600 y cuatro mil 300 camas las requeridas en el momento de mayor exigencia a los hospitales, es una estimación de la velocidad de los contagios y de la velocidad de las hospitalizaciones.

Podemos frenar esa velocidad si todos usamos cubrebocas, mantenemos la sana distancia, no promovemos ni vamos a aglomeraciones, nos cuidamos y cuidamos a los demás, evitamos salir si tenemos síntomas, nos hacemos una prueba rápida para confirmar y avisamos a nuestros contactos, si se toman todas esas medidas y si también los comercios y los servicios que ya están abiertos se mantienen con rigurosidad los protocolos sanitarios.

¿Para cuándo tendríamos el pico de la tercera ola?

> *"Ya están funcionando 200 camas más en los hospitales de la Secretaría de Salud"*

Estamos estimando que sería en agosto, por la semana del 15 de agosto, es cuando esperamos el mayor número de hospitalizados, pero depende de todas estas variables, de lo que hagan las personas en término de sus cuidados y que acudan a la vacunación, que completen sus esquemas, lo que hagan comercios y servicios, que sí están monitoreados por el Gobierno de la ciudad y también de lo que se haga con la reconversión hospitalaria que nosotros vamos creciendo camas conforme se requiere, tenemos capacidad de llegar a los mismos niveles de despliegue de camas como estuvimos en enero.

Hasta el último reporte había dos mil 702 hospitalizados, 755 intubados, ¿qué porcentaje representa?

Esto nos muestra un 60 por ciento de ocupación hospitalaria, es decir, tenemos capacidad de atención, también nos muestra que ha estado incrementando el número de contagios y que por lo tanto las personas hospitalizadas también ha ido creciendo, que sobre todo son personas no vacunadas, que son los grupos de edad más jóvenes, entre 30 y 50 años. Por eso estamos insistiendo en que las personas se vacunen y las personas rezagadas que por alguna razón no se pudieran vacunar, de 30 y más años acudan a cualquier unidad vacunadora para ponerse su primera dosis del biológico.

¿Cómo va el proceso de la reconversión de camas?

Ya incrementamos a 200 camas entre el viernes y martes, ya están funcionando 200 camas más en los hospitales de la Secretaría de Salud del Gobierno de la ciudad, se amplió en el Hospital de Especialidades Belisario Domínguez, en el Hospital General Villa y en el Hospital General de Topilejo.

El Gobierno de la ciudad dice que ya no regresaremos a las mismas medidas de aislamiento social, pero ¿cómo le van a hacer para contener la pandemia, por ejemplo, Álvaro Obregón es el municipio a nivel nacional con más contagios?

Ahí está trabajando el Centro de Salud de esa zona y es quien hace la vigilancia epidemiológica y el seguimiento de casos y contactos, todas las jurisdicciones sanitarias desarrollaron desde el año pasado un call center para dar seguimiento a los pacientes, esto también está muy articulado con el SMS (servicio de mensajes) de Locatel.

¿Personas que quedaron con anemia y daño pulmonar pueden vacunarse?

Si ya no tienen síntomas agudos (fiebre o tos), tienen su alta sanitaria y no es positivo a Covid, sí pueden vacunarse, hay que esperar por lo menos 15 días entre que esto ocurra.

Si sus pruebas son negativas a Covid, pero siguen con tos, ¿por qué pasa esto?

Porque queda una lesión pulmonar, pero es una lesión pulmonar que queda de manera crónica.

¿Qué tipo de medicamentos les están dando a las familias?

Se da un tratamiento estandarizado a loscon paracetamol, para disminuir las molestias, ivermectina y recomendaciones generales.

s1875_u4549

CIUDAD

PULSO CITADINO

Inician mesas rumbo a la transición en la MH

A casi un mes de que arranque el proceso en la alcaldía, hoy se instalará la mesa política entre los gobiernos actual y entrante, este último encabezado por Mauricio Tabe, de cara al inicio formal del procedimiento de entrega-recepción de la administración local.

La Razón • VIERNES 30.07.2021

mexico@razon.com.mx Tel. 5260-6001

CLIMA PARA HOY
MAX. 24° MIN. 12°

MEDIO NUBLADO A NUBLADO

¿SOSPECHA DE COVID-19? Envía un mensaje de texto al 51515

REVISE LA CALIDAD DEL AIRE Consulte el QR

NÚMERO ÚTIL LOCATEL 56581111

Se estabiliza la positividad, asegura Sheinbaum

Desborda la hospitalización el "escenario drástico" previsto

COVID-19 UN AÑO DE PANDEMIA EN MÉXICO

LA AGENCIA DIGITAL de Innovación Pública estimó que habría un máximo de tres mil 500 camas ocupadas en la Zona Metropolitana en agosto; el miércoles ya iban casi cuatro mil

• Por Karla Mora
karla.mora@razon.com.mx

En la Zona Metropolitana del Valle de México (ZMVM) se superaron las estimaciones realizadas por la Agencia Digital de Innovación Pública (ADIP) respecto a lo que preveía como un "escenario drástico" en la ocupación hospitalaria por Covid-19, dentro de la llamada tercera ola de contagios.

El 9 de julio, Eduardo Clark, director de Gobierno Digital de la ADIP, declaró que, dada la cobertura de vacunación, el escenario más drástico llegaría a tres mil 500 camas ocupadas en la ZMVM, situación que esperaba ocurriera en agosto, sin que definiera un día exacto.

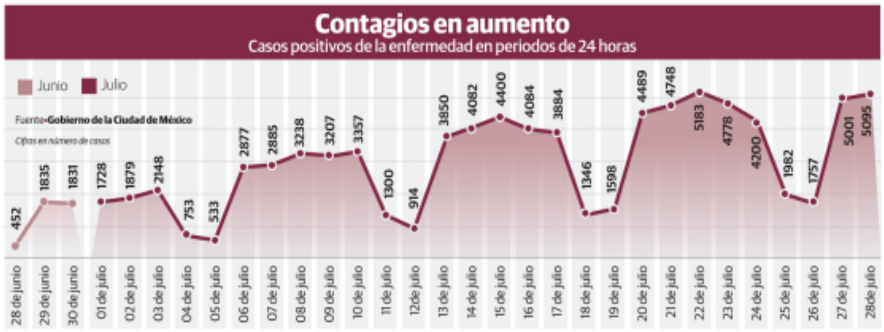

eldato

Hasta este jueves habían sido vacunados 367 mil 419 jóvenes de 18 a 29 años con primera dosis en seis alcaldías, que representan 20 por ciento del millón 830 mil 365 personas.

Esta cifra fue superada el 25 de julio, según reportes del Gobierno capitalino. Ese día se registraron tres mil 550 camas ocupadas y, en la actualización del 28 de julio, ya sumaban tres mil 987 personas internadas en el Valle de México.

Cuestionada al respecto, la mandataria capitalina, Claudia Sheinbaum Pardo, comentó que, por el incremento de ocupación, se considera que se pueda llegar a 10 mil camas reconvertidas para la atención Covid sólo en la CDMX, lo cual ya se trabaja con las instituciones de salud, para que éstas determinen cómo será el proceso.

"Todo mundo está consciente de ello, la Sedena (Secretaría de la Defensa Nacional) tiene este proceso también de apertura nuevamente de una serie de camas que habían estado ya sin médicos por la baja importante que tuvimos; pero ya están los médicos recontratados, todo el personal de salud. Entonces, se está ampliando la capacidad hospitalaria", sostuvo.

Según cifras reportadas por la administración capitalina en las distintas etapas de la emergencia sanitaria, durante la primera ola de contagios, en mayo del 2020, se llegó a un máximo de seis mil 240 camas en la capital del país. En la segunda ola, cuyo punto más alto se alcanzó en diciembre del 2020, aumentó la capacidad hospitalaria a siete mil camas.

Lo anterior significa que, para la tercera ola, la CDMX estima tener más espacios en nosocomios en comparación con las dos primeras.

Se cuadruplica la ocupación hospitalaria
Más ingresos a los nosocomios Covid, en semáforo amarillo

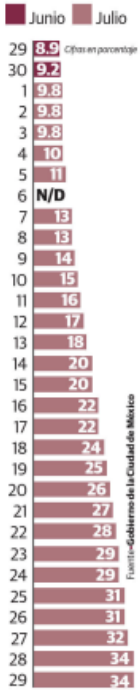

EN 15 MINUTOS, cuatro ambulancias llegaron este jueves al Hospital de los Venados. Foto: Cuartoscuro

Sheinbaum Pardo explicó que, a pesar del aumento de casos que requieren atención hospitalaria, la CDMX lleva más de una semana sin aumento en la positividad de las pruebas e incluso hay una ligera disminución.

Según la mandataria, en los últimos 10 días la positividad se mantiene en alrededor del 17 por ciento.

"Eso nos hace ver que cuando empieza la estabilización o el inicio de la reducción en la positividad, pues se va a ver en las siguientes semanas, pues esperamos ya el inicio de la reducción", argumentó.

Cabe señalar que, según el portal https://covid19.cdmx.gob.mx/, la positividad actual es del 22 por ciento.

Cuestionada sobre si con la ocupación hospitalaria actual, la capital del país ya se encuentra en un punto máximo de contagios dentro de la tercera ola, la mandataria consideró que es difícil determinarlo.

Lo que sí es un hecho es que la CDMX está por llegar a ocho millones de vacunas aplicadas, situación que la coloca en el mismo nivel de muchísimas ciudades del mundo, expuso.

Sheinbaum Pardo comentó que la vacunación es una de las acciones para hacerle frente al Covid-19 y ello evitará recurrir nuevamente al cierre de establecimientos, medida que ha provocado efectos negativos en la economía familiar.

"Si no hubiera vacuna, pues entonces sí estaríamos probablemente frente a esta circunstancia en que no nos queda de otra más que restricciones; pero hoy tenemos vacuna y mucha gente está acudiendo a la vacunación", agregó.

La mandataria sostuvo que, aun con la aplicación de la primera dosis de la vacuna, los cuidados deben mantenerse, con el fin de evitar la transmisión del coronavirus.

En ese sentido, reiteró que se continuará con la difusión informativa sobre la vacunación y se trabajará en que haya camas suficientes en los hospitales, en caso de ser necesario.

Opinó que la respuesta de la población respecto a su asistencia a los quioscos para realizarse la prueba es un reflejo de que está alerta y atenta de que los casos van al alza, y eso también significa que hay suficiente información de las medidas de prevención y atención.

Aprovechó para destacar nuevamente la participación de los jóvenes de entre 18 y 29 años.

"Hoy, frente al Covid, es no solamente mantener las medidas de sana distancia, sino también tomar la salud en nuestras manos, cada uno de los ciudadanos, de los habitantes de esta ciudad, y vacunarse en el momento que nos corresponda, y a todos los que no se han vacunado todavía, que son mayores de 30 años, pues también que acudan a las sedes de vacunación", comentó.

El último reporte emitido por el Gobierno de la Ciudad de México, del 29 de julio, señala que el acumulado de casos positivos de la enfermedad durante toda la pandemia asciende a 775 mil 464, con cuatro mil 929 que se sumaron en las últimas 24 horas.

Las defunciones del último día fueron 68, para un total acumulado de 45 mil 652 decesos.

eltip

La capacidad hospitalaria en la Ciudad de México era de siete mil 916 camas este jueves; había dos mil 723 personas hospitalizadas.

NACIONAL
POLÍTICA Y SOCIEDAD

JUEZA ORDENA SUSPENDER EL PROCESO CONTRA EL EXGOBERNADOR SANDOVAL

Nayarit. Una jueza federal ordenó suspender el proceso contra el exgobernador de Nayarit, Roberto Sandoval, por el presunto delito de falsificación de documentos. La juzgadora admitió a trámite un amparo del exmandatario estatal donde impugnó el auto de vinculación a proceso.

Editor: Alonso Jiménez **Coordinador de Información:** Mario Carbonell **Coeditores:** Antonio Ortega y Sergio Bibriesca **Coeditora Gráfica:** Lydia Ramírez **Diseñadora:** Pamela Alvarez

DURANTE 2020

Muertes de Covid son 35% más que las reportadas por Salud: INEGI

El coronavirus fue la segunda causa de decesos entre los mexicanos, al representar un 18.5 por ciento del total

El instituto reporta 201 mil 163 defunciones por el virus; la secretaría, 148 mil 629

CRISTIAN TÉLLEZ
ctellez@elfinanciero.com.mx

En 2020, México tuvo un total de 201 mil 163 muertes por Covid-19, de acuerdo con el INEGI; dicha cifra es superior en 35.3 por ciento más que lo reportado por la Secretaría de Salud para el mismo periodo.

Según las características de las defunciones registradas en México durante el año pasado, se reportó un total de un millón 86 mil 94 muertes, siendo las de Covid la segunda causa de muerte en los mexicanos, con un 18.5 por ciento del total.

"Con cifras preliminares basadas en registros administrativos, en México se registraron 201 mil 163 defunciones por Covid-19 durante 2020, cifra que se compara con las 148 mil 629 confirmadas con las cifras oportunas de Salud (35.3 por ciento más)", publicó Julio Santaella, presidente del INEGI, en Twitter.

Para Manuel Molano, economista en jefe del Instituto Mexicano para la Competitividad (IMCO), "el mejor registro es el de los municipios, es el final. El de Salud es 'oportuno', nos permite medir tendencias, no niveles, de la epidemia. Funciona con los médicos de hospitales y centros de salud públicos y privados, regulados por la Secretaría de Salud, y registros complementarios de IMSS, ISSFAM, ISSSTE".

El experto agregó que "entonces la estadística de la Secretaría de Salud sale antes, puedes medir la tendencia, pero los niveles no son exactos. La de los municipios salen después, y te permite medir el nivel del fenómeno".

"La diferencia tiene que ver con la fuente de registro: normalmente el INEGI utiliza los certificados y actas de defunción, de esta manera hay un diferencial que pareciera ser un problema para empatar las cifras, pero lo que ayuda es que este certificado puede tener mayor detalle respecto a la causa de muerte", aseguró Sofía Ramírez, directora de México, ¿Cómo vamos?

Agrega que "el problema es que si el registro de Salud no tiene una prueba contundente de Covid-19 positiva, aunque la persona haya muerto de coronavirus, entonces ese registro no entra en la sumatoria de la secretaría. Entonces la referencia del INEGI nos da justamente el detalle del porqué hay 35 por ciento más muertes por SARS-CoV-2".

Por entidad, la Ciudad de México es la zona más afectada por la crisis sanitaria en términos de casos y defunciones: tuvo 32 muertes por coronavirus por cada 10 mil habitantes.

Le siguen Baja California, Estado de México y Sonora, los tres con 21 decesos por cada 10 mil habitantes.

Además, hubo un exceso de mortalidad de 43.5 por ciento en 2020. Las muertes esperadas por distintas causas eran 749 mil 500. Sin embargo, el INEGI registró un millón 75 mil 779 defunciones.

Del total de defunciones, 92.4 por ciento se debió a enfermedades y problemas relacionados con la salud, mientras que 7.6 por ciento fue por causas externas: accidentes, homicidios y suicidios.

Por edad, la principal causa de mortalidad entre las personas de 35 a 64 años fue el coronavirus, sumando un total de 108 mil 489 fallecimientos.

Del millón 86 mil defunciones registradas durante 2020, 58.8 por ciento del total fue de hombres, 41.1 por ciento de mujeres, y en 756 casos el sexo no fue especificado por las autoridades.

VE INTERESES

REPROCHA AMLO NEGATIVA SOCIAL AL REGRESO A CLASES

El presidente Andrés Manuel López Obrador criticó que se dé una confabulación para que no haya regreso a clases presenciales el próximo 30 de agosto.

"Hay una postura a que no haya clases, no sé si consciente o inconscientemente, de manera deliberada, por intereses o por desconocimiento del daño que se causa al no tener clases presenciales", reprochó en la conferencia de ayer.

Como ejemplo citó la encuesta publicada por EL FINANCIERO, en la que 62 por ciento de los encuestados rechazó el regreso a las aulas.

"Vamos a suponer que es porque no están vacunados los niños, en el mundo no están vacunados los niños y México, junto con Bangladesh, es el país que lleva más tiempo con las escuelas cerradas", argumentó. —— *Diana Benítez*

CRECE. Se saturan espacios del hospital de Venados del IMSS (arriba); en Azcapot-

ALCANZA EL PAÍS 239,997 DECESOS

Se cuadruplica el "escenario catastrófico"

Por segundo día consecutivo se reportan más de 19 mil contagios

VÍCTOR CHÁVEZ
vchavez@elfinanciero.com.mx

Con 381 nuevas defunciones por Covid-19 reportadas ayer por la Secretaría de Salud, México alcanza ya cuatro veces el "escenario catastrófico" del subsecretario Hugo López-Gatell –quien, en junio de 2020, estimó que el máximo imaginario era de 60 mil muertes en el país– y la suma se ubicó en 239 mil 997.

También, el alza sin freno de los contagios continuó, por segundo día al hilo, por arriba de los 19 mil: en sólo 24 horas se acumularon 19 mil 223, para un total de 2 millones 810 mil 97 infectados. Además, los casos activos crecieron a 124 mil 688, 7 mil 320 más que el miércoles.

Lo anterior implica que la lista de hospitales sin disponibilidad de camas en la Ciudad de México y el Estado de México se elevó a 18, con lo que también se rebasó el escenario "drástico" que vislumbró el

s1875_u4549

EDITOR:
Héctor Molina

política
@eleconomista.mx

eleconomista.mx

COEDITOR GRÁFICO:
David Mercado

MÁS DE 19,000 NUEVOS CONTAGIOS

México registró ayer 19,223 nuevos contagios de Covid-19, para llegar a un acumulado de 2 millones 810,097 casos confirmados.
La cifra oficial de fallecimientos aumentó a 239,997, luego de que la Secretaría de Salud notificó 381 decesos nuevos respecto a los reportados ayer.
La dependencia estima que la epidemia activa está conformada por 124,688 personas que han presentado síntomas de Covid-19 en los últimos 14 días. Las entidades con más de 5,000 casos activos son: CDMX, el EdoMex, Jalisco, Nuevo León y Veracruz. *(Redacción)*

Principal causa de muerte por edad

FUENTE: INEGI

CDMX, Edomex, Sonora y Baja California, con mayores tasas de decesos: Inegi

Arrebató Covid la vida de 200,000 mexicanos en 2020

- El SARS-CoV-2 se colocó como la segunda causa más frecuente de defunción

Iván Rodríguez
ivan.rodriguez@eleconomista.mx

El coronavirus fue la segunda causa de muerte en nuestro país en el 2020 sólo por detrás de las enfermedades de corazón y arriba de la diabetes *mellitus*, informó el Instituto Nacional de Estadística y Geografía (Inegi).

El órgano de estadística detalló que durante el año pasado se registraron un total de un millón 86,094 defunciones, de éstas 92.4% se debieron a enfermedades y problemas relacionados con la salud, mientras que 7.6% fueron por causas externas, principalmente accidentes, homicidios y suicidios.

Esta cifra es preliminar ya que, según el Inegi, aún falta el proceso de confronta con la Secretaría de Salud federal, previo a generar las cifras definitivas que serán publicadas en octubre próximo.

"Del total de defunciones por Covid-19 (201,163); 64.29%, es decir, 129,329 corresponde a hombres, 35.71% (71,829) a mujeres y en cinco casos no se especificó el sexo", se lee en el informe.

Por sexos, el SARS-CoV-2, se especificó, fue la principal causa de muerte entre los varones el año pasado y la tercera para el sexo femenino.

De las más de 200,000 muertes por el Covid-19, el Inegi mencionó que las personas de 65 y más años son las que más fallecen por esta causa con 48.30% (97,168), en segundo lugar se encuentra el rango de 55 a 64 con un total de 51,857 y en tercer sitio están las personas de 45 a 54 años con 32,502 decesos.

Impacto en estados

Los estados que presentaron las tasas de defunción por coronavirus más altas por cada 10,000 habitantes fueron la CDMX con 32, Baja California, Estado de México y Sonora, cada una con una tasa de 21.

En contraparte los que presentan las tasas más bajas son Chiapas, con cinco, Michoacán y Oaxaca con ocho, cada uno.

Suben los decesos

La tasa de defunciones registradas por cada 10,00 habitantes subió 27 unidades con respecto a la información definitiva del 2019, un de los motivos, las muertes por Covid.

Tasa de defunciones registradas por cada 10,000 habitantes | 2010 - 2020

FUENTE: INEGI

GRÁFICO EE

Victimas se concentran en el rango de 25 a 34 años

Homicidio, principal causa de muerte entre jóvenes

Iván Rodríguez
ivan.rodriguez@eleconomista.mx

EL INSTITUTO Nacional de Estadística y Geografía (Inegi) dio a conocer información preliminar sobre las características de las defunciones registradas en nuestro país en el 2020. En estos datos se informó que más de un millón de mexicanos perdieron la vida y de éste total, 7.6% de debió a causas externas, principalmente accidentes, homicidios y suicidios.

"En el 2020 se registraron 82,449 defunciones por causas externas, las ocasionadas por un presunto accidente representaron 39.22% (32,334), las causadas por un presunto homicidio con 44.37% (36,579), mientras que 9.57% (7,896), tuvieron como causa un presunto suicidio", se destacó en el informe.

Datos alarmantes se vislumbraron en la información del instituto, ya que se especificó que el homicidio entre los jóvenes de 15 a 24 años y de adultos de 25 a 34 fue la primera causa de muerte, mientras que el rango de 35 a 44 fue el segundo motivo.

El grupo de edad en el que se concentran el mayor número de homicidios, tanto en mujeres como en hombres es el de 25 a 34 años, con 1,097 para el sexo femenino y 9,457 casos para el masculino.

De acuerdo con la estadística de defunciones registradas, en el 2020, la mayor frecuencia de los homicidios se presentó en el mes de julio con 8.8% (3,213 casos). Cabe señalar que en el año pasado se establecieron una serie de medidas restrictivas ocasionadas por la pandemia de Covid-19.

Otro de los datos que reveló el informe corresponde al medio para generar las lesiones que provocaron la muerte por homicidio, las que concentran el mayor número son las vinculadas a lesión con arma de fuego en 25,456 casos (69.6%), seguida de las lesiones con objeto cortante con 3,645 casos (10.0%) y los ahorcamientos, estrangulamiento y sofocación con 2,847 casos (7.8%).

"La tasa de defunciones registradas por Covid-19 se presenta como referencia para facilitar la comparación entre entidades federativas. Sin embargo, el estudio de la mortalidad requiere la consideración de las defunciones ocurridas. El denominador de la tasa se ajusta a la estimación de población elaborada por el Inegi con base en el Marco de Muestreo de Viviendas" detalló el instituto.

Otras causas

Las defunciones causadas por enfermedades del corazón, recordó la oficina de estadística pública, han ocupado el primer lugar entre las principales causas durante varios años.

"Del total de las muertes ocasionadas por enfermedades del corazón, que asciende a 218,885 casos, 62,844 casos más que en el 2019, las isquémicas (reducción del flujo sanguíneo al corazón por bloqueo parcial o total de las arterias) representaron 76.3%, seguidas por las hipertensivas con 15.6 y las relacionadas con la circulación pulmonar y otras enfermedades del corazón con 7.8 por ciento.

Con lo que respecta a las defunciones por diabetes *mellitus*, dicha enfermedad han escalado posiciones entre las principales causas de muerte en los últimos años. El año pasado ocupó el tercer lugar entre las causas de deceso más frecuente entre la población.

Con lo que respecta a la tasa de defunciones registradas por cada 10,000 habitantes en su generalidad, el registro fue de 86, superior en 27 unidades respecto a la información definitiva del año anterior cuando se documentó un total 59.

Las mayores tasas de defunciones registradas por cada 10,000 habitantes por entidad de residencia habitual ocurrieron en CDMX con 116, Chihuahua con 105, Sonora con 94, Morelos y Veracruz con 93 cada uno.

En el otro extremo, los estados que reportaron las tasas más bajas fueron Quintana Roo con 59, Baja California Sur con 61, Querétaro con 63 y Aguascalientes con 67.

s1875_u4549

Caso Ainara. Luego de que Alex "N", presunto violador de Ainara S., fue detenido el miércoles cuando intentaba dejar el país, ayer un Juez especializado en justicia para adolescentes determinó que deberá permanecer con la medida cautelar de internamiento preventivo, en la Comunidad de Diagnóstico Integral para Adolescentes. Está previsto que hoy se defina la situación jurídica del joven de 19 años. — *Efrén Argüelles*

comunidad@gimm.com.mx @Comunidad_Exc

COMUNIDAD

EXCELSIOR | VIERNES 30 DE JULIO DE 2021

MOTOCICLISTAS

Prueban pericia para dar licencia

POR EFRÉN ARGÜELLES
efren.arguelles@gimm.com.mx

Fotos: Quetzalli González

Además del manejo, también evalúan los conocimientos.

A partir de mañana, quien desee obtener una licencia para conducir motocicleta deberá acreditar un examen que incluye pruebas de pericia a bordo de estos vehículos.

La prueba consiste en circular entre señalamientos a diferentes velocidades, lo que incluye un zig-zag en forma de ocho, en el cual los motociclistas no pueden bajar los pies.

También deben realizar un recorrido en recta que concluye con un frenado rápido sin perder el control, observó ayer este diario en el depósito vehicular número 39 de la Secretaría de Seguridad Ciudadana en donde se realizan estas pruebas.

En caso de fallar, les restan puntos y si no acreditan tres o más pierden la oportunidad de obtener el documento para circular.

"Es la prueba práctica y son cuatro o cinco ejercicios donde los motociclistas tienen que demostrar que tienen el equilibrio necesario; el uso de freno y clutch; luego de cumplir con estos puntos básicos se les entrega su acreditación para realizar el trámite", detalló Valentina Delgado, directora de seguridad vial de la Secretaría de Movilidad.

Antes, los aspirantes a motociclistas deben acreditar una prueba teórica en la que les preguntan sobre el Reglamento de Tránsito, las reglas de convivencia vial y sobre el equipo de seguridad que deben portar.

En una segunda etapa se aborda el tema físico-mecánico del vehículo.

"El examen de manejo no es tan complicado, es una buena base para poder manejar con seguridad", dijo Antonio Padilla, el primer motociclista en presentar la prueba para certificarse y tramitar la licencia tipo A2.

El examen

Escanee el QR

Conozca los sitios donde aplican los exámenes para conducir motocicletas y los requisitos a cubrir.

OCUPACIÓN HOSPITALARIA

Covid generó reunión interinstitucional

Luego de que el sábado se llegó al "escenario más drástico", ayer hubo un encuentro con autoridades de salud

POR WENDY ROA
wendy.roa@gimm.com.mx

Ante el incremento en las hospitalizaciones por covid-19, ayer la jefa de Gobierno, Claudia Sheinbaum, y su equipo sostuvieron una reunión con representantes de distintas instituciones de salud en la que se trató el tema de la reconversión de hospitales.

Tras lo cual aseguraron que, de ser necesario, podrían instalarse hasta diez mil camas para la atención de la pandemia.

CORONAVIRUS ALERTA

Desde el sábado pasado, toda la Zona Metropolitana del Valle de México se encuentra en el "escenario más drástico" de la tercera ola de la pandemia, ya que se rebasó el parámetro que las autoridades de la ciudad habían establecido: la ocupación de tres mil 500 camas covid. Ese día se alcanzaron tres mil 550 y para el miércoles, la cifra más reciente con la que se cuenta, ya eran cuatro mil 070.

Sólo en la Ciudad de México sumaban dos mil 899.

En tanto, el Sistema de Información de la Red IRAG —una de las ocho variables para determinar el semáforo epidemiológico— mostraba ayer que la ocupación hospitalaria general era del 74.11 por ciento.

"Se está trabajando con cada institución para que puedan decir cuál es su proceso de reconversión. Estamos hablando sólo de la Ciudad de México, no de la Zona Metropolitana (del Valle de México).

"Todo mundo está consciente de ello. La Sedena tiene este proceso, también, de apertura nuevamente de una serie de camas que habían estado ya sin médicos, por la baja importante que tuvimos, pero ya están los médicos recontratados, todo el personal de salud; entonces, se está ampliando la capacidad hospitalaria", dijo Sheinbaum.

La jefa de Gobierno agregó que en la página https://covid19.cdmx.gob.mx o en la App CDMX se puede conocer cuáles hospitales tienen cupo y cuáles se encuentran llenos.

"Hoy, justamente, la ADIP (Agencia Digital de Innovación Pública) está en contacto con las instituciones para que no vaya a haber ningún problema de que haya hospitales que muestren que tienen camas cuando, a lo mejor, no lo tienen.

"Las primeras camas de hospital que se llenan, normalmente, son las de los institutos nacionales de salud (como el INER o el Instituto Nacional de Nutrición), pero hay camas todavía en el Hospital General y en las demás instituciones", aseguró.

SINIESTRO DEL 3 DE MAYO

RECONSTRUCCIÓN DE L12, EN AGOSTO; FALTA PLAN EJECUTIVO

INICIARÁ EL PROCESO DE APUNTALAMIENTO Y CORRECCIONES, adelantó ayer la jefa de Gobierno; agregó que continúan las reuniones con las constructoras

POR WENDY ROA
wendy.roa@gimm.com.mx

El proceso de reconstrucción de la Línea 12 del Sistema de Transporte Colectivo (STC) Metro podría iniciar en agosto, dijo ayer la jefa de Gobierno, Claudia Sheinbaum.

Sin precisar fecha exacta, agregó que en breve el Comité Técnico presentará el proyecto ejecutivo de rehabilitación, el cual originalmente se daría a conocer el pasado 16 de julio, un mes después de que se anunciara la conformación de este grupo de trabajo.

"No quisiera yo darles la fecha, pero sí, en el mes que entra tiene que estar planteado y no solamente eso, sino ya iniciar todo el procedimiento de apuntalamiento, correcciones, todo lo que se tenga que hacer, de acuerdo con los expertos que están brindando todo el apoyo al Gobierno de la Ciudad y que también han hablado con el Presidente de la República", comentó.

También mencionó que continúan las reuniones con las empresas constructoras de la Línea 12 y próximamente se darán a conocer los resultados de esos encuentros.

"Lo importante aquí es la seguridad, y eso es fundamental: no se puede hacer una rehabilitación que no garantice la seguridad en la operación de la línea; entonces, eso se está poniendo por encima de todo en la rehabilitación de la Línea 12", dijo.

L12

Con relación al dictamen que realiza la empresa noruega DNV y a las indagatorios que lleva a cabo la Fiscalía General de Justicia de la Ciudad de México para determinar las causas del incidente que dejó 26 muertos y más de 100 lesionados, la mandataria capitalina señaló que los trabajos avanzan.

"Ustedes saben que la fiscal tiene autonomía, la Fiscalía es autónoma y, particularmente en este caso, quien tiene que informar es la Fiscalía General de Justicia.

"Yo he preguntado sobre el caso, cómo van, pero evidentemente, los detalles de la investigación, los tiene la Fiscalía y ni siquiera los comparten conmigo, ellos están llevando a cabo su propia investigación y, con toda autonomía, van a dictaminar lo que proceda", sostuvo.

Sobre la atención que se ha brindado a los familiares de las víctimas y a los lesionados, Sheinbaum dijo que el tema no ha sido olvidado ni se les ha dejado solos, ya que se les ha otorgado la ayuda que han necesitado.

"A la fecha todavía están las carpas de algunas personas que siguen en hospital que se está atendiendo a la familia; se ha atendido a las familias con todo el apoyo, un servidor público que está atendiendo e, inclusive, he hablado —sigo hablando por teléfono con muchos de ellos, la gran mayoría—, en donde han recibido sus apoyos económicos, pero no sólo eso, sino las becas a sus hijos y la atención humana que tiene que haber frente a una tragedia de esta naturaleza", detalló.

Foto: Archivo/David Solís

Aspectos del tramo elevado que colapsó y se desplomó, un día después del siniestro del 3 de mayo.

La seguridad es fundamental: no se puede hacer una rehabilitación que no garantice la seguridad en la operación."

CLAUDIA SHEINBAUM
JEFA DE GOBIERNO

EL DATO

Proyecto ejecutivo

El Comité Técnico presentaría este plan de rehabilitación el pasado 16 de julio, un mes después de que se anunció la conformación del grupo.

ALCALDÍA CUAUHTÉMOC

EN BUSCA DE UNA PRUEBA

Luego de dar vueltas sobre la explanada principal de la sede de la alcaldía Cuauhtémoc, las filas para obtener una prueba de covid-19 eran dirigidas por la acera de la calle Jesús García para después dar más vueltas en la otra explanada del edificio administrativo, frente a la calle Luis Donaldo Colosio.

Fotos: David Solís

s1875_u4549

COVID: Reconvertirá el GCDMX 10 mil camas ante alza de casos

Se ha superado el escenario más drástico planteado hace unos días por autoridades capitalinas

Adriana Rodríguez
metropoli@cronica.com.mx

El gobierno de la Ciudad de México analiza reconvertir las camas de hospital ante el incremento de casos, informó la jefa de Gobierno, Claudia Sheinbaum, durante videoconferencia de prensa.

"Estamos hablando sólo de la ciudad de México no de la zona metropolitana sino sólo de la ciudad de México", apuntó.

Añadió que se busca disponer de 10 mil espacios, por lo que se trabaja con las diversas instituciones de salud a fin de que determinen cuál es su proceso de reconversión.

Aunque reconoció que es complicado saber si la capital del país ya alcanzó el pico de hospitalizaciones, se manifestó confiada en que las hospitalizaciones registren una baja debido a que los casos de positividad se han mantenido una estabilidad del 17%.

En la Zona Metropolitana del Valle de México, actualmente se tiene registro de 3 mil 987 hospitalizaciones.

"Ya tenemos más de una semana sin aumento en la positividad de las pruebas, de hecho, hay una ligera disminución; y eso nos hace ver que cuando empieza la estabilización o el inicio de la reducción en la positividad, pues se va a ver en las siguientes semanas", dijo.

Asimismo, se manifestó confiada en que el proceso de vacunación ayude a disminuir los contagios y las hospitalizaciones y recalcó que en la capital se está a punto de llegar a las 8 millones de dosis aplicadas.

"Estamos hablando sólo de la ciudad de México no de la zona metropolitana": Claudia Sheinbaum

Recordó que la App CDMX y la página web COVID-19 del Gobierno de la Ciudad de México pueden ser consultadas para saber qué hospitales cuentan con capacidad para recibir pacientes.

El gobierno capitalino planteó como el escenario más drástico alcanzar las 3 mil 500 hospitalizaciones en la Zona Metropolitana del Valle de México y actualmente se tiene registro de 3 mil 987, con lo que se supera el pronóstico con casi 500 hospitalizaciones.

"Lo que estamos proyectando es, dada la cobertura de vacunación, nuestro escenario más, más drástico llegaría a cerca de las 3 mil 500 camas ocupadas en el Valle de México, que es el 35 por ciento de lo que llegamos a tener el pico más alto, y podría ocurrir en algún momento de agosto; todavía pronosticamos crecimiento paulatino durante el mes de julio", expuso Eduardo Clark, director general de Gobierno Digital de la Ciudad de México el pasado 9 de julio.

Proyecto Ejecutivo para rehabilitar la L12 se retrasa por estudios adicionales

Mario D. Camarillo
metropoli@cronica.com.mx

La jefa de Gobierno de la Ciudad de México, Claudia Sheinbaum, comunicó este jueves que el proyecto ejecutivo para la rehabilitación de la Línea 12 del Metro encargado a seis ingenieros civiles especialistas en diferentes áreas tardará más de lo esperado, ya que se realizan estudios adicionales.

"Hay algunos estudios adicionales que han requerido, hemos estado en contacto con ellos (equipo técnico), particularmente del secretario de obras, el director de Metro, han estado en contacto con ellos, yo personalmente he asistido a las distintas reuniones y estamos esperando que muy pronto venga este proyecto ejecutivo de rehabilitación para presentarlo a la ciudadanía y que lo más pronto posible pueda estar desarrollándose", señaló.

La mandataria capitalina no entró en detalles y se limitó a señalar que el estudio del equipo técnico de especialistas estará pronto.

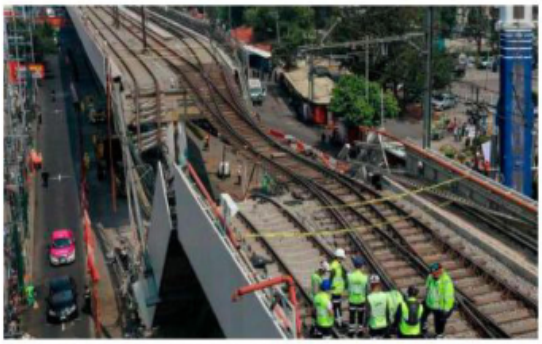

La Fiscalía capitalina también trabaja sobre el accidente en la Línea Dorada, para deslindar responsabilidades por la tragedia del pasado 3 de mayo.

Por otra parte y sobre el dictamen final que elaboran expertos internacionales sobre las causas de la tragedia en la Línea 12 del Metro, en el que perdieron la vida 26 personas y más de 70 resultaron heridas, Sheinbaum refirió que los especialistas de la empresa DNV continúan con sus trabajo para presentar en su momento este informe.

Asimismo, la jefa de gobierno apuntó que la Fiscalía capitalina también trabaja sobre el accidente en la llamada Línea Dorada, para deslindar las responsabilidades por la tragedia registrada durante la noche del pasado 3 de mayo.

"La Fiscalía General de justicia de la Ciudad de México le tiene que informar a la ciudadanía, nosotros también, con (datos de) sus peritos y también con los estudios, (sobre) una determinación de las sanciones penales en este caso", indicó.

Especialistas de la empresa DNV continúan con sus trabajo para presentar el informe sobre las cusas del accidente, dice Claudia Sheinbaum

s1875_u4549

Normalistas de Chiapas exigen libertad de presos políticos

RAÚL RUIZ

Estudiantes de la Normal Rural Mactumatzá, Chiapas, protestaron frente a la Secretaría de Gobernación

La mañana de ayer jueves, normalistas se manifestaron frente a las instalaciones de la Secretaría de Gobernación, ***para exigir que se les otorgue libertad incondicional a 91 estudiantes de la Normal Rural Mactumatzá y cuatro pobladores desplazados de Chenalhó, en Chiapas.***

Los inconformes llegaron a bordo de un autobús antes del mediodía, mismo que atravesaron sobre la vialidad para obstruir la circulación vehicular y se instalaron en la calle, ante la mirada de elementos de Protección Ciudadana, quienes instalaron vallas metálicas frente a uno de los accesos del inmueble, donde debido a una falla en su planta de energía eléctrica, los inconformes realizaron su protesta, con la participación de varios oradores, sin equipo de audio.

De igual manera, ***varios jóvenes normalistas, parte del movimiento, realizaron pintas en la banqueta y en una de las bardas que sostiene las rejas de protección del inmueble, mientras que un reducido grupo de elementos de Protección Federal observó las acciones a distancia, mientras resguardó las entradas.*** Cabe señalar que a pesar de las airadas exigencias, las cosas no pasaron a mayores, la manifestación y protesta transcurrió con toda tranquilidad.

En entrevista con los manifestantes, recordaron y reprocharon, que fue el 18 de mayo de 2021, en su protesta, ***un grupo de 95 estudiantes, 74 mujeres y 21 hombres de la Normal Rural Mactumactzá en Tuxtla Gutiérrez (Chiapas) fueron detenidos durante una protesta en la carretera de cuota entre Chiapa de Corzo y San Cristóbal de las Casas por la Policía Federal.*** Los jóvenes, de entre 18 y 20 años, formaban parte de un grupo de 250 estudiantes normalistas que tomaron varios autobuses de línea y realizaron un bloqueo en la caseta de peaje cuando fueron dispersados por las autoridades con gases lacrimógenos y trasladados a los separos de la Fiscalía del estado.

Los jóvenes exigían hacer el examen de ingreso para el ciclo escolar 2020-2021 de manera presencial porque muchos no tienen acceso a Internet en sus comunidades. ***A los jóvenes se les imputan cargos por los delitos de motín, pandillerismo, robo con violencia, atentados contra la paz y la integridad corporal y patrimonial y del Estado.***

El juez de control encargado del caso ha dictado prisión preventiva para los 95, los cuales permanecerán en la prisión federal de El Amate hasta la próxima audiencia del 25 de mayo.

De igual manera, ***denunciaron sus familiares una total opacidad en el traslado de los jóvenes al penal, antes de las 48 horas que marca la ley, y varias de las detenidas denuncian abuso sexual por parte de los agentes federales que las obligaron a pasar la primera noche en una celda hacinadas, sin poder moverse.*** *"Aparte del maltrato psicológico, fueron golpeadas durante la detención e intimidadas con comentarios sexuales, después recibieron tocamientos de la policía"*, afirma un vocero de la escuela. Los estudiantes que estaban dentro de los autobuses cuando la policía empezó a dispersar la revuelta fueron detenidos.

En imágenes difundidas en redes sociales se ve a algunas de las chicas sobre el techo de un autobús para evitar ser detenidas: ***"Hago responsable..."**, narra una de ellas con la voz nerviosa, mientras los policías les gritan que bajen de la unidad. "Llegaron unos 400 policías y empezaron a lanzar gases lacrimógenos", relata el representante de la escuela.*

s1875_u4549

Inicia aval para licencia a motociclistas

Como era sabido, desde ayer empezó la certificación para obtener la licencia de motociclista, la cual se debe acreditar mediante un examen teórico y práctico, informó la Secretaría de Movilidad al reiterar lineamientos.

CUARTOSCURO

MI CIUDAD

Editor: Israel Campos Montes / israel.campos@diariodeméxico.com

DAÑO AL INGRESO FAMILIAR

Poder adquisitivo se cae por la pandemia

El Inegi señaló que de 2018 a 2020 el capital de los citadinos cayó en poco más de 17 mil 300 pesos

REDACCIÓN
@DDMexico

De 2018 a 2020, el ingreso de los hogares que hay en la Ciudad de México se desplomaron 21%, según la Encuesta Nacional de Ingresos y Gastos de los Hogares (ENIGH) que elabora el Instituto Nacional de Estadística y Geografía (Inegi).

Con base en los números de la ENIGH que ayer fueron difundidos por dicho órgano autónomo, las familias que radican en la capital del país dispusieron de 84 mil 745 pesos dinero por trimestre durante 2018, y para 2020 éste monto descendió a 67 mil 357 pesos, que revela una caída nominal de 17 mil 388 pesos.

Julio Santaella Castell, presidente del Inegi, atribuye lo anterior a la pandemia del nuevo coronavirus Covid-19, la cual propició una vasta pérdida de empleos que aún no se han recuperado y que se vislumbran lejos de una recuperación; según datos de la Confederación Patronal de la República Mexicana (Coparmex) CDMX, falta por restablecer poco más de 216 mil plazas de trabajo.

EFE

El desempleo subió en la capital debido a la crisis generada por la pandemia.

Santaella Castell agregó que "durante 2020, los hogares mexicanos tuvieron una disminución de las personas ocupadas, de los integrantes que perciben ingresos, de tal manera que en términos generales hubo un impacto de la pandemia Covid-19 sobre los ingresos y los gastos".

Basta recordar que el Inegi precisa que los ingresos de una familia son la suma de todos los integrantes que aportan al gasto para pagar bienes o servicios.

SEGUNDO SITIO NACIONAL

Aunque la Ciudad de México tuvo dicho desplome, el mayor descalabro lo presentó Quintana Roo, con una pérdida de 24%, al pasar de 60 mil 767 pesos por trimestre a 46 mil 380 pesos, un déficit neto de 14 mil 387 pesos.

Tanto la capital del país como Quintana Roo son las dos entidades con la mayor tasa de desocupación a nivel nacional.

CUARTOSCURO

Luego del accidente del pasado 3 de mayo, las autoridades todavía no fincan responsabilidades.

A casi tres meses del desplome en L12 aún existe incertidumbre

REDACCIÓN
@DDMexico

Tras el colapso de una parte del viaducto elevado de la Línea 12 del Sistema de Transporte Colectivo (STC) Metro, en su tramo entre las estaciones Olivos y Tezonco, Claudia Sheinbaum Pardo, jefa de Gobierno, aseguró que el asunto no está olvidado, aunque no detalló si existen avances al respecto.

"No está olvidado este tema ni mucho menos y el tema de la atención a las víctimas, que se ha seguido dando, todos los apoyos que se han requerido. Todavía están las carpas de algunas personas que siguen en hospital", aseveró ayer en videoconferencia.

A casi tres meses del accidente que ocurrió el 3 de mayo pasado y que cobró la vida de 26 personas, la mandataria enfatizó que ha habido atención a las víctimas y que realizan trabajos en diversos frentes, pero no precisó qué alcances se han obtenido.

Respecto al proyecto de rehabilitación de ese medio de transporte público, anotó que este lo coordina la Secretaría de Obras y Servicios (Sobse), al tiempo que enfatizó que pronto se va a dar a conocer.

DIARIO DE MÉXICO
Chimalpopoca No. 38,
Col. Obrera, Ciudad de México 06800

Conmutador: 55 5442-6500
Comercial: 55 5442-6512
Edictos: 55 5442-6509
Redacción: 55 5442-6528

Federico Bracamontes Gálvez† FUNDADOR
Federico Bracamontes Baz PRESIDENTE

Omar S. González DIRECTOR EDITORIAL
omar.gonzalez@diariodemexico.com
Jorge A. Ramírez Santillán JEFE DE DISEÑO
jorge.ramirez@diariodemexico.com

Carlos Meraz JEFE DE INFORMACIÓN
carlos.meraz @diariodemexico.com
Redacción
redaccionddm@diariodemexico.com

Diario de información general, editado por Editorial DDM, S.A. de C.V., reserva de derechos al uso exclusivo número 04-2001-052413165300-101. Certificado de Licitud de Título 06788 y Certificado de Licitud de Contenido 07299, otorgados por la Comisión Calificadora de Publicaciones y Revistas Ilustradas de la Secretaría de Gobernación. Impreso en los talleres de Mex Grafic, S.A. de C.V. Tel: 55 54 42 65 06

s1875_u4549

BIKERS A LA ESCUELA. Además de un examen teórico, los motociclistas deben pasar una prueba de circuito para obtener la licencia.

EXAMEN NECESARIO

Éstas son algunas cosas que necesitas conocer para obtener la licencia de moto:

- **Cómo revisar** el estado/condición y parte mecánica de la moto
- **Cómo inspeccionar** el sistema de frenos
- **Saber verificar** el estado de las llantas/neumáticos
- **Cómo comprobar** el sistema eléctrico
- **Saber revisar el** estado físico del casco

SÓLO SE SALVAN QUIENES TIENEN DOCUMENTO PERMANENTE

Ahora sí, arranca la nueva licencia para motociclistas

Requisito. Ayer se realizaron las primeras certificaciones, con exámenes teóricos y prácticos, para quienes quieren conducir una moto

ARMANDO YEFERSON

No hay plazo que no se cumpla. Ayer arrancó la certificación para obtener la licencia de motociclista, un documento que se expedirá en la Ciudad de México a partir de este 1 de agosto y que será necesario para conducir una motocicleta... excepto para aquéllos que cuenten con una licencia permanente.

La nueva licencia no sólo debe pagarse y ya, sino que deberá acreditarse un examen de normatividad y reglas de tránsito, así como una prueba de manejo en circuito, bajo la tutela de la Secretaría de Seguridad Ciudadana (SSC) y la Secretaría de Movilidad (Semovi).

Sin embargo, este filtro para poder conducir una motocicleta en la capital del país no afecta a todos los bikers, pues la obtención de la misma es a partir del vencimiento de la licencia vigente. Es decir, si la licencia actual de un motociclista vence hasta septiembre, será hasta ese mes cuando deberá renovar con el nuevo documento especial.

Es por eso mismo que la permanente, al carecer de vencimiento, permite que el portador maneje una motocicleta sin necesidad de obtener la nueva licencia.

La directora de Seguridad Vial, Ana Valentina Delgado Sánchez, explicó que para iniciar el trámite de la licencia, el conductor deberá visitar la página web de la Semovi para tener conocimiento de la evaluación, pues en el sitio está disponible la guía de estudio, así como el material para las pruebas prácticas.

"En el examen teórico está la parte de normatividad y Reglamento de Tránsito, también los derechos y obligaciones de los motociclistas, y las reglas de convivencia vial... se deben preparar", dijo.

Delgado Sánchez detalló que parte del examen teórico aborda la importancia sobre el equipo de seguridad que el motociclista debe utilizar al conducir, y luego de éste, los conductores presentan una prueba de revisión físico-mecánica de la motocicleta.

La licencia tipo A1 será únicamente para conducir moto y tendrá un costo de 450 pesos, mientras que la tipo A2 será para conducir automóvil y motocicleta, por ello tendrá un costo de 900 pesos.

PRUEBA DE FUEGO

Ramón Juárez, quien acudió a tramitar la licencia, comentó que la parte práctica del trámite es un poco complicada, pues el acreditar requiere de destreza y habilidad del conductor, así como de la técnica de acelerar y frenar, por ello llamó a los motociclistas a prepararse para acreditar la prueba al 100%

"El circuito está algo difícil; es muy bueno porque ahí vamos a ver la destreza que tienes con la moto, como el frenado y la conducción; está muy bueno, estaba con mis dudas de esta certificación, pero en realidad es bueno que nos evalúen", comentó.

Respecto a su opinión del trámite de la licencia para motociclista, Juárez señaló que es una buena estrategia, pues en la mayoría de los casos las personas adquieren esta clase de vehículo sin saber las reglas de conducción y convivencia vial.

CDMX

EDITOR: ARTURO RIVERA / TEL: 1454 4012
ARTURO.RIVERA@24-HORAS.MX / TWITTER: @ARTURIVEGA

Instalan la Mesa Política rumbo a transición en MH

La Comisión de Transición nombrada por el alcalde electo en Miguel Hidalgo (MH), Mauricio Tabe, acordó con autoridades del Gobierno saliente iniciar esta semana los trabajos de la Mesa Política, rumbo al arranque formal del proceso de entrega-recepción.

"En un diálogo franco y directo con los funcionarios actuales de esta administración hemos acordado los términos políticos en los que iremos trabajando, previo al inicio de la instalación formal de la Comisión de Transición, que se realizará el 1 de septiembre", se informó.

Los diputados César Garrido y Gabriela Salido, así como David Rodríguez y Sergio Aburto, fueron atendidos por Enrique Selvas, secretario particular del alcalde, quien afirmó que este viernes se instalará la Mesa Política y el Gobierno saliente nombrará a sus representantes.

Tras entregar la solicitud inicial de información, Garrido, integrante de la Mesa Receptora, explicó que se plantearon los requerimientos generales de información que el nuevo Gobierno necesita para conocer el estado en que se recibe la administración. /24 HORAS

CORTESÍA

PROCESO. La Comisión Receptora entregó una solicitud de información al Gobierno saliente.

Morena perderá la consulta, pero ganará pretextos

engranev@yahoo.com.mx // @adriantrejo

Los dirigentes de Morena, incluido el presidente López Obrador, saben que la consulta del próximo domingo será un fracaso en cuanto a números.

Pero les dará un pretexto para mantener el discurso en contra de los expresidentes, el neoliberalismo, Felipe Calderón, los de antes, etcétera, etcétera.

Ni aun cuando salieran a las urnas todos los ciudadanos mexicanos que votaron por Morena en la elección presidencial de 2018, se lograría obtener los 38 millones de votos que se requieren para que el resultado del ejercicio sea vinculante.

Por eso, y para curarse en salud, **Mario Delgado**, presidente de Morena, salió ayer a adelantar que desde el Congreso su partido promoverá una "Comisión de la Verdad" -que ya sabemos que sirven para nada- "hasta que se haga justicia".

Y como el propio Delgado sabe que ni en sueños lograrán la votación que exige la ley, ya encontró en el INE al maldito responsable de que la gente no acuda a las urnas.

No le gustó la distribución de las casillas para votar aunado al hecho de que el INE le prohibió ayer a legisladores y dirigentes del partido difundir la consulta... el día de la consulta.

¡Qué maléficos son!

Lo que sí ganará Morena es tiempo y el pretexto ideal para invocar "la voz del pueblo" que exige justicia aunque voten dos o tres millones de personas.

Si con menos de medio millón cancelaron la construcción de un aeropuerto, ¿qué no se podrá argumentar con dos o tres millones de votantes?

La consulta está destinada al fracaso; se habrán tirado a la basura 500 millones de pesos y los expresidentes seguirán viendo los Juegos Olímpicos en un domingo cualquiera.

López Obrador dirá que lo intentó, pero que los beneficiarios del régimen corrupto no lo dejaron.

Lo cual es otro pretexto.

• • • •

La secretaria de Educación, **Delfina Gómez**, y el líder del Sindicato Nacional de Trabajadores de la Educación (SNTE) acordaron ayer proteger a los maestros con alguna comorbilidad.

Así, todos los maestros de preescolar, primaria, secundaria y los más subsistemas de educación, que tengan más de 60 años y/o padezcan hipertensión, diabetes, sean remisos de cáncer o tengan cualquier otra enfermedad que comprometa su sistema inmunológico, podrán acudir a sus servicios de salud para solicitar una licencia médica.

Esta licencia se concederá y los profesores podrán excusarse de presentarse en las aulas hasta que los niveles de contagio de la pandemia se reduzcan sustancialmente.

No se tiene un cálculo sobre el número de maestros que se encuentran en esos supuestos, pero por lo pronto la SEP prepara un plan de contingencia que contempla la contratación de nuevos docentes, entre otros puntos.

• • • •

El Fondo de Población de Naciones Unidas (UNFPA) y Banco Azteca firmaron un memorándum de entendimiento mediante el cual, tanto la agencia de Naciones Unidas como el banco mexicano, se vincularán con proyectos y acciones enfocadas a proveer la inclusión financiera de mujeres y adolescentes.

Esta colaboración brindará a las clientas y usuarias de Banco Azteca y a sus familias contenidos relevantes y vinculados a la inclusión financiera, con lo que se busca ofrecerles una mejor calidad de vida y una atención integral.

El acuerdo implica también la coordinación para el desarrollo de iniciativas, proyectos y/o herramientas que contribuyan a la protección de mujeres, niñas, niños, adolescentes y jóvenes que viven distintas violencias.

Columna Versión completa TOCA AQUÍ

Las opiniones expresadas por los columnistas son independientes y no reflejan necesariamente el punto de vista de 24 HORAS.

EL HERALDO DE MÉXICO
CDMX
VIERNES / 30 / 07 / 2021
COEDITOR: JUAN FERNANDO MARTÍNEZ
COEDITOR GRÁFICO: PABLO GUILLÉN

FOTO: ESPECIAL

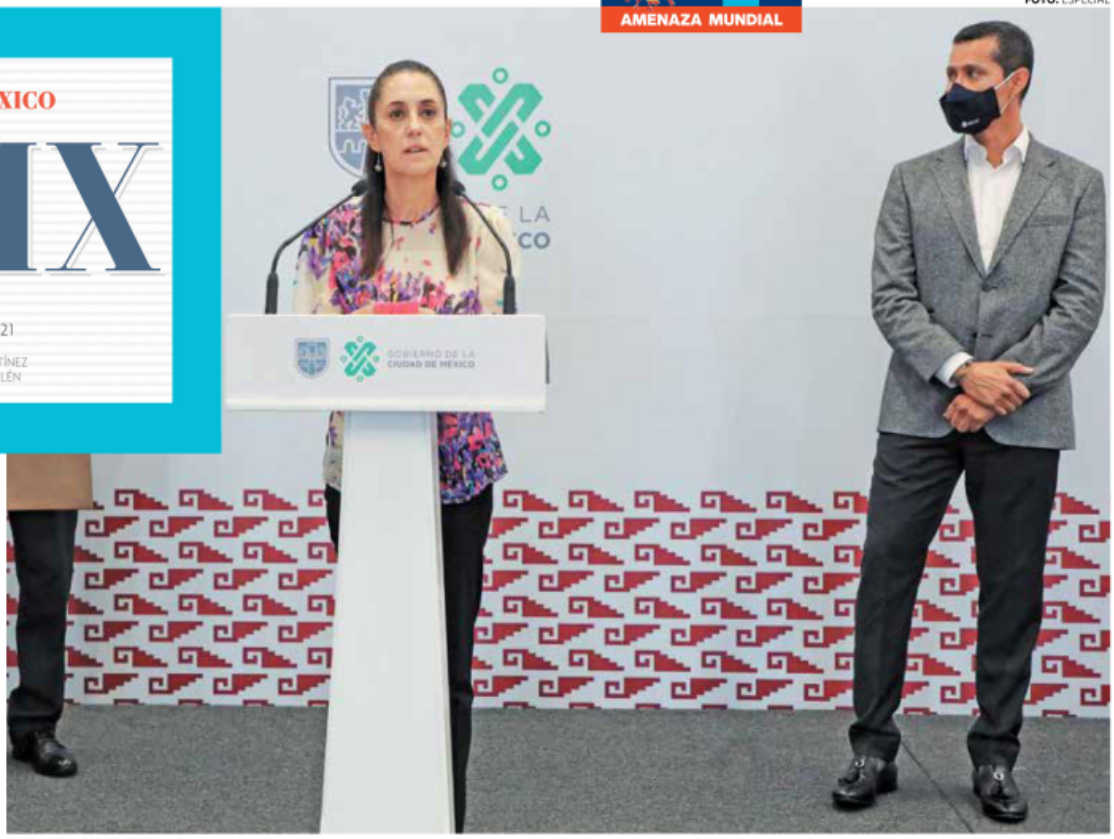

VA DE NUEVO | • Claudia Sheinbaum informó que diversas instancias de gobierno iniciaron la recontratación de personal de salud.

#SHEINBAUM

Aplaude postura juvenil

• La actitud que mostraron los jóvenes de 18 a 29 años de edad durante la vacunación contra el COVID-19 en la Ciudad de México es ejemplar, consideró la jefa de Gobierno, Claudia Sheinbaum

"Ha sido impresionante lo que ha ocurrido con los jóvenes, ayer lo presentaron ustedes en varios medios de comunicación. Son muchos jóvenes que están yendo de las alcaldías en donde ya se abrió la vacunación para ellos.

"El objetivo es vacunar y también tomar la salud en nuestras manos, hacerlo cuando nos corresponda. A todos los que no lo han hecho todavía, que son mayores de 30 años, acudan a las sedes", dijo.

En los primeros dos días de la vacunación contra COVID-19, 235 mil 990 jóvenes acudieron por su primera dosis, lo que representa 13 por ciento del universo de este sector poblacional de la capital del país.

CARLOS NAVARRO

FOTO: LESLIE PÉREZ

PANDEMIO
• La mascota de la inoculación invita a los jóvenes a activarse.

1.8 • MILLONES DE JÓVENES DE 18 A 29 HAY EN LA CDMX.

#TERCERAOLA

PREPARAN HOSPITALES ADICIONALES

ANTE EL AVANCE DE CONTAGIOS, AUTORIDADES ALISTAN HASTA 10 MIL CAMAS DISPONIBLES

POR CARLOS NAVARRO

Ante la tercera ola de COVID-19, distintas instancias de salud trabajan en la reconversión hospitalaria en la CDMX, que permitiría habilitar hasta 10 mil camas.

La jefa de Gobierno, Claudia Sheinbaum, explicó que cada dependencia involucrada desarrolla un plan e incluso en algunos sectores ya empezó la recontratación de personal temporal.

"Nos reunimos con las distintas instituciones de salud. Necesitamos conocer cuál será la capacidad; hasta ahora son 10 mil camas que pueden reconvertirse, pero se está trabajando con cada institución para que puedan decir cuál es su proceso de reconversión. Hablamos sólo de la CDMX.

"Hubo camas que habían estado sin médicos por la baja importante (de hospitalizaciones) que tuvimos, pero ya están los doctores reconstratados, todo el personal de salud. Se está ampliando la capacidad hospitalaria", dijo.

En la CDMX, según el último reporte, con fecha del 27 de julio, había dos mil 877 hospitalizados por COVID-19, de los cuales 774 emplean ventilador artificial.

En los nosocomios de la Secretaría de Salud local hay una disponibilidad de 65.6 por ciento; Instituto Mexicano del Seguro Social (IMSS), 64.5; Instituto de Seguridad y Servicios Sociales de los Trabajadores del Estado (ISSSTE), 64.3.

Sheinbaum enfatizó que el programa de oxígeno gratuito, así como el de hospital en casa, siguen vigentes para la atención de la ciudadanía.

"Estamos, con todas las instituciones de salud, preparados para esta circunstancia de mayor aumento en las hospitalizaciones", aseguró la jefa de Gobierno.

Destacó que la positividad en la Ciudad de México se ha mantenido en 17 por ciento durante la última semana, por lo que esperan el impacto positivo de ésta en los próximos días.

"Hay una parte muy importante: tenemos más de una semana sin aumento en la positividad de las pruebas, incluso hay una ligera disminución, y eso nos hace ver que cuando empieza la estabilización o el inicio en la reducción en la positividad se va a ver en las siguientes semanas, esperamos el inicio de la reducción", explicó.

La Agencia Digital de Innovación Pública contemplaba un escenario de tres mil 500 hospitalizados en la Zona Metropolitana del Valle de México, en agosto.

Sin embargo, el último reporte, con fecha del 27 de julio, muestra que en este perímetro acumula tres mil 987 internados.

AL MOMENTO

34% • DE OCUPACIÓN HOSPITALARIA, EN LA CIUDAD DE MÉXICO.

7 • MIL 916 CAMAS, ESTÁN DISPONIBLES.

JULIO VA AL ALZA

1. • En lo que va de julio, dos mil 11 personas han sido los hospitalizadas.
2. • En la capital se acumulan 45 mil 584 fallecimientos por COVID-19.
3. • Es la más afectada a nivel nacional con casi 800 mil casos.

CIUDAD

SE ESTABILIZÓ LA POSITIVIDAD DE PRUEBAS COVID: SHEINBAUM

DE ACUERDO con el reporte de este miércoles, la CDMX registró 4 mil 929 nuevos casos confirmados

POR LUIS BENÍTEZ
nacion@contrareplica.mx

Claudia Sheinbaum, jefa de gobierno de la Ciudad de México, informó que esta semana se registró una ligera disminución en el porcentaje de positividad y se espera que esta tendencia continúe a la baja en las últimas semanas.

"Hay una parte muy importante –que hoy se vio– que es que ya tenemos, pues más de una semana sin aumento en la positividad de las pruebas, de hecho, hay una ligera disminución; y eso nos hace ver que cuando empieza la estabilización o el inicio de la reducción en la positividad, pues se va a ver en las siguientes semanas, pues esperamos ya, el inicio de la reducción", mencionó.

Asimismo, detalló que entabló una reunión con las distintas instituciones de Salud donde se habló sobre la reconversión hospitalaria. "Hasta ahora son alrededor de 10 mil camas que pueden reconvertirse, pero se está trabajando con cada institución para que puedan decir cuál es su proceso de reconversión, estamos hablando solo de la Ciudad de México, no de la Zona Metropolitana, sino solo de la Ciudad de México", dijo.

La mandataria capitalina aseguró que todos están conscientes del aumento en las hospitalizaciones e instituciones como la Sedena tienen este proceso de apertura de una serie de camas que habían estado sin médicos debido a la baja que se registró los primeros meses del año, por lo que los médicos ya se encuentran en el proceso de ampliar la capacidad hospitalaria.

Respecto a la saturación en hospitales, Sheinbaum expresó que la Agencia Digital de Innovación Pública (ADIP) a cargo de Eduardo Clark, se encuentra en contacto con todas las instituciones de salud para que los hospitales muestren su disponibilidad en la página y la App CDMX.

En cuanto a personas hospitalizadas se registra una cifra de 2 mil 877 de los cuales 2 mil 103 están en camas generales y 774 con ventilador; las defunciones también continúan al alza, el miércoles se registraron 68 fallecidos. AFP

"Las primeras camas de hospital que se llenan, normalmente, son las de los Institutos Nacionales de Salud –el INER, el Institutito Nacional de Nutrición–, pero hay camas todavía en el Hospital General y en las demás instituciones", dijo la mandataria capitalina.

Finalmente realizó otro llamado a la población para seguir con las medidas de seguridad y destacó la implementación del programa "Hospital en Casa" que consiste en llamar al 911 y los paramédicos llegan en ambulancia a la casa y determinan si es requerida la hospitalización o se puede llevar en casa.

De acuerdo con el reporte de este miércoles, la CDMX registró 4 mil 929 nuevos casos confirmados y en total hay 36 mil 216 casos activos. En cuanto a personas hospitalizadas se registra una cifra de 2 mil 877 de los cuales 2 mil 103 están en camas generales y 774 con ventilador.

Las defunciones también continúan al alza, el miércoles se registró la cifra más alta de decesos desde mediados de abril con 68 fallecidos.

Según el reporte diario, la disponibilidad hospitalaria general se encuentra en 65.6 por ciento con 3 mil 800 camas disponibles.

DEPENDENCIAS DE SALUD LABORAN EN RECONVERSIÓN

Alrededor de 10 mil camas podrán reconvertirse, se está trabajando con cada institución

REDACCIÓN CONTRARÉPLICA

De acuerdo con la mandataria capitalina, se estima ampliar la capacidad a 10 mil camas en las próximas semanas.

"Hasta ahora son alrededor de 10 mil camas que pueden reconvertirse, pero se está trabajando con cada institución para que puedan decir cuál es su proceso de reconversión. la Sedena tiene un proceso nuevamente de apertura de una serie de camas que habían estado ya sin médicos por la baja importante que tuvimos, pero ya están los médicos recontratados, todo el personal de salud, se está ampliando la capacidad hospitalaria", expresó en conferencia de prensa.

Asimismo, enfatizó en la importancia de la vacunación para disminuir los casos, así como la positividad. Según Sheinbaum, cada dependencia de salud desarrolla un plan que consiste en la recontratación de personal de salud que ya no estaba atendiendo pacientes debido a la disminución durante el periodo de febrero-junio.

"Estamos con todas las instituciones de salud preparados para esta circunstancia de mayor aumento en las hospitalizaciones. Hay una parte muy importante que hoy se vio, que es que ya tenemos más de una semana sin aumento en la positividad de las pruebas, incluso hay una ligera disminución y eso nos hace ver que cuando empieza la estabilización".

Cada dependencia desarrolla un plan de recontratación de personal. Especial

s1875_u4549