

Continúan con la vacunación. Del 22 al 26 de junio será aplicada la primera dosis de la vacuna AstraZeneca a 230 mil 862 adultos de 40 a 49 años de Azcapotzalco, Cuauhtémoc e Iztacalco. También, en este mismo periodo, se aplicará la segunda dosis de la Sputnik V a 93 mil 082 adultos de 50 a 59 años de Tláhuac y Xochimilco.



Calendario
Escanee el QR para más información.

POR WENDY ROA
wendy.roat@gimm.com.mx

Tras permanecer dos semanas en semáforo verde, la Ciudad de México regresará al amarillo del 21 de junio al 4 de julio, según lo establecido por la Secretaría de Salud federal. No obstante, las autoridades capitalinas, a través de la Agencia Digital de Innovación Pública (ADIP), indicaron que no habrá “ninguna restricción adicional” a las actividades económicas que, en algunos casos, desde el próximo lunes ampliarán aforos y horarios. La ADIP expuso que los indicadores evaluados por el gobierno federal, incluyendo los casos de covid-19, hospitalizaciones y defunciones, así como sus tendencias, están todavía en los mismos rangos del 3 de junio, cuando se determinó el tránsito hacia el semáforo verde.

Además, sostuvo que el único indicador que ha presentado un incremento de nivel de riesgo de un punto adicional es la Tasa Reproductiva (Rt) que es altamente sensible a cambios en el número de casos de coronavirus.

“Los lineamientos particulares a la reapertura de cada una de las actividades se han llevado a cabo de manera paulatina dentro del programa Re-activar sin Arriesgar; por esta razón, el cambio al semáforo verde no involucró la apertura total de ninguna actividad”, mencionó la ADIP.

Hace dos semanas, con semáforo amarillo, se tenían aforos de 50% en establecimientos como autocinemas, billares, boliches, casinos, casas de apuestas, gimnasios, museos, parques de diversiones, tiendas departamentales, centros comerciales, establecimientos mercantiles y restaurantes, los cuales podrán operar a 60% de su aforo desde el próximo lunes.

En éste último caso, los establecimientos ya podrán abrir en el horario que establezca su permiso de operación.

MAYOR OCUPACIÓN

Eduardo Clark, director general de Gobierno Digital de la ADIP, informó de un ligero incremento, durante la última semana, en hospitalizaciones por SARS-CoV-2 al pasar de 615 a 642.

Hasta ayer, del total de hospitalizados, 392 ocupaban una cama de atención general y 250, una con ventilador.

En la última semana el promedio diario de ingresos hospitalarios fue de 57, siete más que la semana anterior.

A UN PUNTO DEL SEMÁFORO VERDE

La jefa de Gobierno, Claudia

SEMÁFORO EPIDEMIOLÓGICO

REGRESA AMARILLO; MANTIENEN MEDIDAS DE VERDE

ANTE EL RETROCESO EN EL INDICADOR DE LA PANDEMIA la jefa de Gobierno, Claudia Sheinbaum, indicó que falta un punto para dar revés a la decisión

HOSPITALIZACIONES EN LA CDMX

Esta es la relación de ocupación de camas hasta el 16 de junio pasado, de acuerdo con cifras del gobierno capitalino.



60%

DE AFORO PARA
los establecimientos que tengan los siguientes giros:

- Acuarios
- Autocinemas
- Bibliotecas
- Tiendas departamentales
- Billares
- Casinos
- Casas de apuestas
- Plazas y centros comerciales
- Gimnasios
- Museos
- Archivos históricos
- Parques de diversiones

Regresan a su horario habitual

Los restaurantes podrán dar servicio en el horario que marque su permiso de operación y con un aforo al interior de 60 por ciento.

50%

DE AFORO PARA
cines y teatros

25%

DE AFORO PARA
eventos de entretenimiento en espacios cerrados

Sheinbaum, compartió en su cuenta de Twitter que en la última notificación del gobierno federal la capital tenía nueve

puntos, uno más de los ocho necesarios para decretar semáforo epidemiológico verde, por tanto, esto no requería

un cierre de actividades. “Hoy lo más importante seguirá siendo cuidarnos y cuidar de los demás”, escribió.



Foto: Karina Tejada

En las escuelas que decidieron recibir a los alumnos había un filtro a la entrada con toma de temperatura y gel sanitizante.

públicas y 716 privadas. Sin embargo, ocho tuvieron que cerrar debido a casos confirmados de covid-19.

Los más recientes fueron el de una alumna de primero de secundaria de una escuela ubicada en la alcaldía Gustavo A. Madero. La madre de la menor notificó a las autoridades del plantel que llevó a su

hija a realizarle la prueba de detección de SARS-CoV-2, que resultó positiva.

El otro corresponde al de un estudiante de tercero de preescolar de un plantel de La Magdalena Contreras, quien inició con síntomas de gripe; su mamá lo llevó a que le hicieran la prueba la cual también salió positiva.

comunidad@gimm.com.mx @Comunidad_Exc



Foto: Especial

BENITO JUÁREZ CAE ÁRBOL POR LLUVIA

La Secretaría de Gestión Integral de Riesgos y Protección Civil indicó que un árbol de 20 metros de largo por 50 centímetros de diámetro cayó sobre un vehículo en la colonia Extremadura Insurgentes, Benito Juárez, debido a la humedad y los vientos. El Sistema Meteorológico Nacional pronostica para hoy chubascos, así como posible granizo y tormentas eléctricas.

DIEGO “N” ESTÁ EN EL RECLUSORIO ORIENTE

Se entrega agresor de Polly Olivares y Fernanda Cuadra

POR WENDY ROA

wendy.roat@gimm.com.mx

EL DATO

Protestaron

El jueves pasado, familiares y amigos de Fernanda Cuadra y Fernanda Polly Olivares se manifestaron en la Antimonumenta para exigir justicia.



Diego H. está acusado de tentativa de feminicidio por haber arrollado a dos jóvenes.

La tarde ayer se entregó Diego Armando H., joven que atropello a las jóvenes Fernanda Cuadra y Fernanda Polly Olivares, y que está acusado de tentativa de homicidio.

De acuerdo con la Fiscalía General de Justicia de la Ciudad de México, Diego llegó a la sede central de la dependencia, ubicada en la colonia Doctores, acompañado de su padre, el Mayor de Justicia Militar César H., quien señaló que habían ido para cumplir con el ordenamiento judicial que había en contra de su hijo.

También estuvo presente su abogado, Luis Espinoza.

Dentro de las instalaciones, personal de la Policía de Investigación (PDI) cumplimentó la orden de aprehensión que se giró en su contra.

Posteriormente Diego fue trasladado al Reclusorio Oriente para quedar a disposición del juez que lo requirió, quien determinará su situación legal en las próximas horas.

Previamente, el Instituto Nacional de Migración había emitido una alerta migratoria a nombre del joven para verificar y registrar sobre posibles movimientos de entrada y salida del país.

El pasado 12 de junio, el joven de 26 años acudió a una fiesta en la colonia Vialto Piedad, en la alcaldía de Iztacalco. Diego, en aparente estado de ebriedad,

realizó varios desmanes y, posteriormente, fue captado por cámaras de seguridad en el momento en que arrolló a las dos jóvenes con su automóvil.

Una de ellas, Polly Olivares, fue arrastrada por varios metros y, aunque algunos jóvenes intentaron alcanzar al agresor, éste huyó.

El pasado miércoles la Fiscalía decretó medidas de protección para las dos mujeres, quienes se encuentran hospitalizadas en Balbuena y Xoco, así como sus familiares, ante el posible riesgo que podrían enfrentar.



Foto: Ricardo Vitela

El joven fue trasladado desde las instalaciones de la Fiscalía hasta el Reclusorio Oriente en una camioneta de la PDI.

GUÍA DE ORIENTACIÓN DE LA SEP

Sólo clases en línea con semáforo amarillo

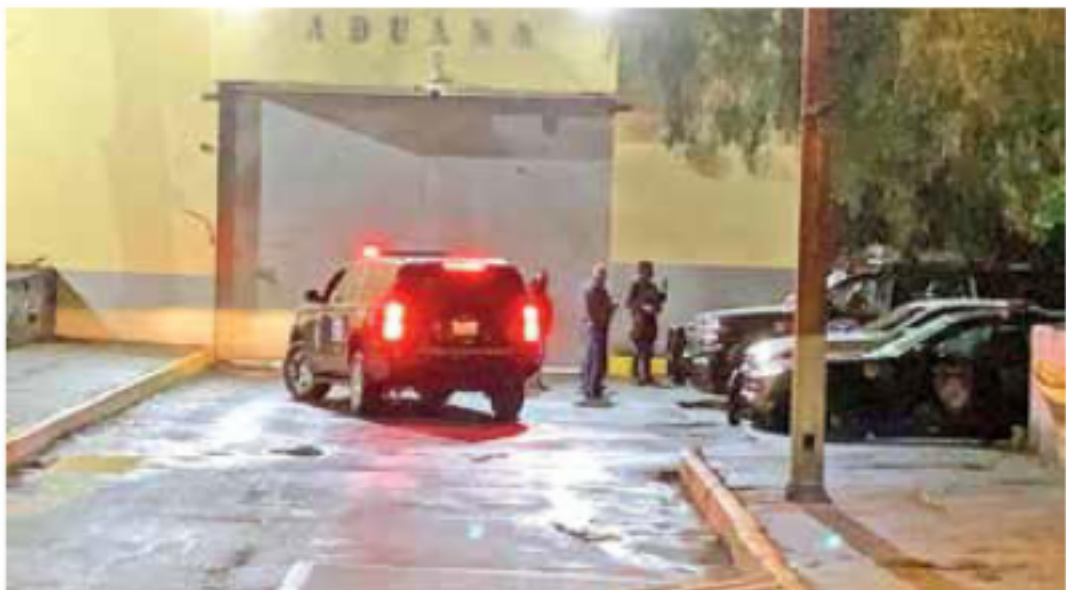
Ayer se confirmaron otros dos casos de covid en estudiantes

POR WENDY ROA

wendy.roat@gimm.com.mx

Ante el retroceso del semáforo epidemiológico en la Ciudad de México, las escuelas públicas y privadas tendrán que seguir la Guía de orientación para la reapertura de las escuelas ante covid-19, publicada el 28 de mayo de 2021, explicó una fuente de la Secretaría de Educación Pública (SEP).

De acuerdo con el protocolo, creado por la SEP y Secretaría de Salud, las clases

presenciales podrán realizarse “siempre y cuando el semáforo epidemiológico esté en verde” y se estipula que durante el semáforo amarillo los planteles operarán sólo como Centros Comunitarios de Aprendizaje, si la comunidad educativa así lo acuerda.

Respecto al tema, la jefa de Gobierno, Claudia Sheinbaum, indicó que la SEP será la que informe lo que sucederá en las siguientes dos semanas.

Datos de la Autoridad Educativa Federal de la Ciudad de México indican que el 7 de junio mil 103 escuelas de educación básica abrieron sus puertas, de estas 387 son