

METRÓPOLI



Editor: Joel Ruiz
Coeditora: Johana Robles
Tel: 55 5709 1313
Ext: 4524 y 4521

AGRESIÓN

Los elementos de seguridad fueron interceptados en la carretera a Zacualpan y posteriormente en Llano Grande.



El convoy compuesto por un Jeep, un Dodge Avenger y una camioneta pick up circulaba la tarde del jueves por Puerta del Carmen, cuando un grupo delictivo comenzó a dispararle.



Las autoridades llegaron a las 15:00 horas para llevar a cabo las diligencias.



La Secretaría de Seguridad y la fiscalía estatal desplegaron un operativo en la zona.

Mueren en emboscada 13 policías en Coatepec

Grupo delictivo intercepta en dos puntos un convoy con elementos de la SSEM y FGJEM; responderemos con toda la fuerza y respaldo de la ley, aseguran autoridades

Ubicación



un costado de la patrulla de la SSEM, había otros dos agentes y cuatro policías estatales.

Los cuatro uniformados que viajaban en el Jeep intentaron escapar, pero alrededor de 30 metros más adelante quedaron sin vida al interior de la unidad. Todos con impactos de bala en diversas partes del cuerpo.

De acuerdo con la indagatoria, a los efectivos muertos les quitaron placas, chalecos, armas, celulares y credenciales.

Los policías de investigación que murieron son: Abraham Hipólito Legalista, Jonathan Enrique Lázcano, José Luis Gumara Bernal, Juan Carlos Villa Luciera

y Ricardo Ramírez Mondragón, a bordo de una camioneta con placas NPT-26-59.

De la SSEM son: el policía primero Llovera Hernández Alejandro, jefe de Servicios del Tercer Agrupamiento Coatepec Harinas, y Guillermo Torres Mixteco, jefe de Turno "B".

Victor Manuel García Vázquez, Mauricio Rodríguez Zárate, Darío Juan Mesas Morales, Ernesto Mondragón Ramírez, David Pedraza Guadarrama y Martín Solares Morales.

A las 15:00 horas acudieron al lugar de los hechos elementos de la FGJEM para llevar a cabo las diligencias para el levantamiento de los cuerpos y la recopilación de indicios, informó el fiscal Alejandro Gómez Sánchez, durante un mensaje conjunto con el secretario de Seguridad, Rodrigo Martínez Celis.

Se desplegó un fuerte operativo en la zona y permanece en el lugar. Participan la Secretaría de Seguridad y la fiscalía estatal, con el apoyo de la Guardia Nacional, y las secretarías de la Defensa Nacional (Sedena) y de Marina, que llegaron después de las 14:00 horas cuando se reportó el enfrentamiento.

En el mensaje que emitieron conjuntamente, el fiscal general y el titular de la SSEM condenaron el "artero y cobarde ataque". Calificaron que esta agresión atenta contra el Estado mexicano, por lo que "responderemos con toda la fuerza y el respaldo de la ley y legitimidad. Vamos a ir por ellos", sentenciaron. ●

Comerciantes han acusado aumento de extorsiones

CLAUDIA GONZÁLEZ
Corresponsal
—metropoli@eluniversal.com.mx

Coatepec Harinas, Méx.— El municipio de Coatepec Harinas se localiza a hora y media de Toluca, rumbo a la zona sur de la entidad que colinda con Michoacán y Guerrero, en donde, de acuerdo con las denuncias de comerciantes, en los últimos meses se han registrado extorsiones por parte de grupos criminales.

Es un municipio que se dedica a la producción agrícola de aguacate, jitomate, café, bambú y arroz, además de la floricultura.

En febrero pasado, el presidente del Consejo Mexicano de la Flor en el Estado de México, Jorge Bernal Isojo, denunció que son crecientes las extorsiones cometidas por el crimen organizado en el corredor de Villa Guerrero, Tenancingo y Coatepec Harinas.

Reclamó que son "insuficientes" las acciones que han ejercido autoridades estatales, como la Fiscalía General de

Justicia mexicana, pues ni siquiera ha tenido acercamiento con las víctimas.

Productores y comerciantes de pollerías en esa región y en Toluca denunciaron el incremento de extorsiones en su contra por parte de grupos criminales, especialmente de La Familia Michoacana, quienes los obligaban a comprar a un único proveedor y comercializar a sobreprecio.

En enero, la Secretaría de Seguridad y personal de la Guardia Nacional, así como policías de investigación de la Fiscalía General de Justicia, aprehendieron a dos sujetos miembros de La Familia Michoacana que se dedicaban a extorsionar a comerciantes.

Los hechos se suscitaban cuando los elementos tuvieron conocimiento que en Llano Grande se sostendría una reunión con aparentes miembros de dicha organización delictiva y comerciantes de ropa, con la intención de condicionar sus ventas.

En octubre de 2020, durante su comparecencia ante diputados michoqueses, el fiscal Alejandro Gómez Sánchez admitió que la operación de grupos de la delincuencia organizada en el sur del estado generó problemas de ingobernabilidad, lo que obligó a modificar la estrategia implementada para combatir la operación de estas células en dicha región del estado. ●

La Familia Michoacana retoma fuerza en 3 estados

Algunas células mantienen control en zonas colindantes con Edomex y Guerrero

CARLOS ARRIETA
Corresponsal
—metropoli@eluniversal.com.mx

Morelia, Mich.— Aun cuando se pensaba que La Familia Michoacana perdía presencia en el país, en el Estado de México sigue teniendo un importante control, principalmente en la zona sur, en la colindancia con los estados de Michoacán y Guerrero.

Precisamente, en la región donde ayer emboscaron a 13 policías pertenecientes a la Secretaría de Seguridad y de la Fiscalía General de Justicia estatal.

De acuerdo con la investigación de las autoridades mexicanas, en esa zona se tiene

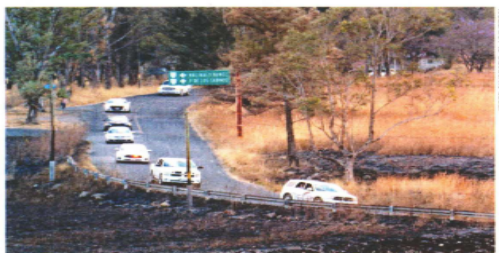

La Familia Michoacana mantiene presencia en la zona donde ayer fue masacrado un convoy de policías.

conocimiento de la presencia de una célula encabezada por los hermanos Johnny El Pez y José Alfredo El Fresa Hurtado Olascoaga, quienes se dedican a las actividades de cobro de piso y la extorsión, así como el tráfico de drogas.

Los dos personajes fueron enviados para pelear la zona sur de la entidad al Cártel Jalisco Nueva Generación (CJNG) y están relacionados con, por lo menos, 10 carpetas de investigación.

De acuerdo con autoridades federales, también se sabe que

10

CARPETAS DE INVESTIGACIÓN están relacionadas con los hermanos Hurtado Olascoaga.

12

PERSONAS murieron en una masacre el 23 de mayo pasado, en la que se vincula a El Montecón.

otro de los principales líderes de esa organización, y con presencia en la entidad, es Medardo Hernández Vera, El Mantecón o El 100, como el lugarteniente de ese grupo generador de violencia en una parte de Michoacán, Guerrero y Estado de México, donde radica.

Un informe en poder de EL UNIVERSAL confirma que El Mantecón es el líder criminal de la región de Zitácuaro, Michoacán, así como en el Estado de México y Guerrero.

El documento indica que está

relacionado con homicidios, secuestro y delincuencia organizada en La Familia Michoacana, a la que sirve desde 2013.

Las áreas de inteligencia también lo ubican como jefe operativo y encargado de controlar el cultivo y cosecha de enervantes en la sierra de Nanchititla, Estado de México.

El expediente criminal menciona que Medardo Hernández tiene vínculos delictivos directos con Johnny Hurtado Olascoaga El Pez, José Alfredo Hurtado Olascoaga, El Fresa, y Alejandro y/o Rodolfo Maldonado Bustos y/o José Pineda González, Don José, El Jardinerito o El Traidor.

Este personaje también se hace llamar Eduardo Hernández Uribe o Antonio Sánchez N.

La ficha criminal cita que Lalo Mantecón es muy violento en el trato con las demás personas y se le relaciona con diversas ejecuciones, principalmente en el vértice que hace con el Estado de México y Guerrero.

La más importante fue la ocurrida el 23 de mayo pasado en la carretera Huamantla-Ciudad Altamirano, donde murieron 12 personas. ●