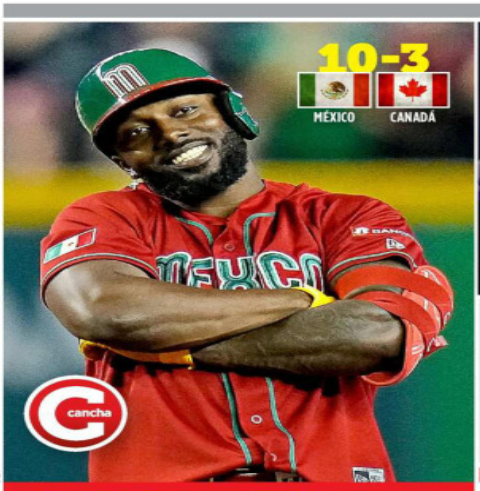

AP

¡A CUARTOS!

La Selección Mexicana logró su pase a Cuartos de Final del Clásico Mundial de Beisbol, como primer lugar del Grupo C, tras derrotar a Canadá; ahora, enfrentará a Puerto Rico.

TIRAN CASA Y PRESUPUESTO POR LA VENTANA EN FERIA DE SAN MARCOS

El Gobierno de Aguascalientes habría gastado entre 110 a 130 millones de pesos, según estimaciones de expertos, para la cartelera de la Feria de San Marcos 2023.

RICKY MARTIN 600 mil dólares ($11.3 millones)

MALUMA 350 mil dólares ($6.6 millones)

ROD STEWART Un millón 200 mil dólares (cerca de $23 millones)

DANNA PAOLA $2 millones

LOS TIGRES DEL NORTE Entre $5 y 6 millones

BLACK EYED PEAS 370 mil dólares (más de $7 millones)

GENTE

JUEVES 16 / MARZO / 2023 CIUDAD DE MÉX 52 PÁGINAS, AÑO XXX NÚMERO 10,663 $ 30.00

REFORMA

CORAZÓN DE MÉXICO

Resulta fundamental en tratamientos paliativos

Pide AMLO prohibir fentanilo ¡médico!

Cuestionan expertos anuncio del Gobierno; destacan eficacia en dolores crónicos

NATALIA VITELA Y ANTONIO BARANDA

El Presidente Andrés Manuel López Obrador planteó ayer la sustitución del fentanilo para uso médico por otros analgésicos.

Según AMLO, busca contribuir al combate del tráfico y consumo de esa droga, que ha generado una crisis en Estados Unidos.

"Voy a pedir a médicos y científicos mexicanos que analicen la posibilidad de que podamos sustituir el fentanilo de fines médicos por otros analgésicos", propuso en su mañanera.

El fentalino, con fines médicos y en dosis bajas, ayuda a aminorar el dolor crónico en pacientes.

López Obrador aseveró que, a diferencia del pasado, ahora existe un "control" del ingreso de fentanilo para uso médico.

La propuesta de AMLO generó críticas de médicos y expertos en el sector salud, porque explicaron que el fentanilo con fines médicos es un gran remedio contra el dolor crónico.

Gilberto Castañeda, especialista en farmacología del Cinvestav, recordó que desde hace 50 años el anestésico se combina con un analgésico para evitar daños en la salud o la muerte del paciente por su potente efecto.

Actualmente, detalló, para evitar riesgos se usa en menor cantidad y se combina con fentanilo.

Castañeda aseguró que el tráfico y consumo del opioide sintético no tiene nada que ver con el uso médico.

Gina Tarditi, experta del Instituto Nacional de Cancerología, dijo que prohibirlo en uso médico es totalmente absurdo.

Destacó que México siempre ha tenido una deuda con niños y adultos que viven con dolor crónico, ya sea por enfermedad o por traumatismos.

"Vivir con dolor no es vivir, es condenar a una muerte en vida a muchas personas que con el uso apropiado y legal de estos medicamentos pueden tener calidad de vida", señaló.

Silvia Lorenia Cruz Martín del Campo, investigadora del Cinvestav, coincidió en que el fentanilo que circula no es el de uso médico.

Abundó que el fentanilo apareció en el mercado desde 1960 por sus ventajas sobre otros opioides.

"Es muy eficaz para llegar al sistema nervioso central porque atraviesa la barrera hematoencefálica muy rápidamente y eso lo ha convertido en un auxiliar sumamente útil para cirugías de corta estancia", explicó la especialista del Cinvestav.

Dijo, además, que el fentanilo en uso médico es un gran auxiliar en la anestesia. "Generalmente funciona en combinación con otros anestésicos, a la vez que ayuda a que salgan pronto del efecto porque no sólo es muy potente y eficaz".

¿PROHIBIR, LA SOLUCIÓN?

Refuta EU: México sí es productor

JOSÉ DÍAZ BRISEÑO

WASHINGTON.- El Gobierno de Estados Unidos refutó la afirmación de AMLO de que en México no se fabrica fentanilo.

Durante una audiencia legislativa, el Subsecretario de Estado para Asuntos del Hemisferio Occidental, Brian Nichols, aseguró que el opioide sintético sí se elabora en territorio mexicano con precursores químicos importados.

"El fentanilo se produce en México", respondió a pregunta del senador republicano Bill Hagerty.

"México recibe precursores químicos de alrededor del mundo. Esos precursores se usan para producir fentanilo en México", agregó Nichols.

Ejecutan soldados a jóvenes.- Encinas

CLAUDIA SALAZAR Y MARTHA MARTÍNEZ

El subsecretario de Derechos Humanos, Alejandro Encinas, aseguró que los cinco jóvenes que fueron perseguidos por un convoy militar en Nuevo Laredo, Tamaulipas, a finales de febrero, fueron ejecutados.

Sin referirse a la indagatoria que también realiza la Fiscalía General de la República (FGR), dijo que aún falta conocer la investigación de la Comisión Nacional de los Derechos Humanos (CNDH) para determinar los hechos.

"Hay elementos para acreditar que los jóvenes no iban armados y que no había enfrentamiento", señaló Encinas, en una versión distinta a la que difundió la Secretaría de la Defensa Nacional, de que hubo una persecución ya que los jóvenes iban armados.

Según las primeras versiones, al escuchar un "estruendo" los militares involucrados accionaron sus armas.

"Pero independientemente de quiénes eran, fueron ejecutados; no se trató de un enfrentamiento con los jóvenes", refirió en San Lázaro, a donde acudió para dar detalles sobre una nueva Ley de Memoria.

De acuerdo con los testimonios que se han difundido sobre este episodio en Nuevo Lardo, al salir de un centro nocturno, siete jóvenes se encontraron con el convoy militar y, tras una persecución, cinco de ellos fueron abatidos.

El subsecretario aseguró que la investigación deberá aclarar cómo fue la cadena de mando, si los soldados detenidos obedecieron o no a sus superiores.

Sobre el proyecto de Ley de Memoria, Encinas dijo que no habrá verdades únicas, oficiales o de Estado, ante violaciones de los derechos humanos del pasado, sino que serán de ejercicios colectivos de memoria que el Estado deberá garantizar.

FRONTERA VIOLENTA

Pide EU a México respetar soberanía

JOSÉ DÍAZ BRISEÑO

WASHINGTON.- La Administración Biden pidió al Presidente Andrés Manuel López Obrador respetar la soberanía de Estados Unidos, luego de amagar con iniciar una campaña para votar en contra del Partido Republicano por criticar su política de combate a los cárteles.

El Subsecretario de Estado para Asuntos del Hemisferio Occidental, Brian Nichols, exigió respeto.

"Así como nosotros respetamos la soberanía de México, le pedimos al Presidente López Obrador que respete nuestra soberanía", dijo Nichols a pregunta del senador republicano Bill Hagerty.

Previamente, Hagerty había descrito las declaraciones de AMLO como una amenaza directa en las elecciones estadounidenses.

"Si piensan que van a utilizar a México por sus propósitos propagandísticos, electoreros, politiqueros, nosotros vamos a llamar a qué no se vote por ese partido", advirtió López Obrador la semana pasada.

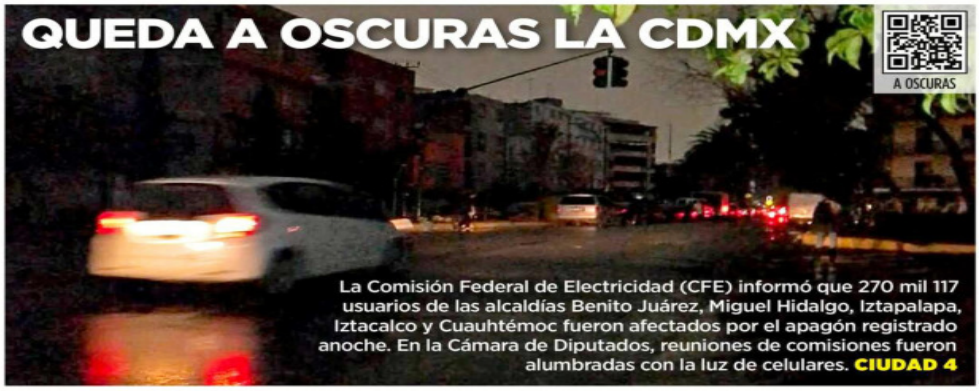

QUEDA A OSCURAS LA CDMX

A OSCURAS

La Comisión Federal de Electricidad (CFE) informó que 270 mil 117 usuarios de las alcaldías Benito Juárez, Miguel Hidalgo, Iztapalapa, Iztacalco y Cuauhtémoc fueron afectados por el apagón registrado anoche. En la Cámara de Diputados, reuniones de comisiones fueron alumbradas con la luz de celulares. CIUDAD 4

Especial

Veta 4T a los elegidos para el INAI

CLAUDIA GUERRERO Y MAYOLO LÓPEZ

El Presidente Andrés Manuel López Obrador vetó ayer la elección de Yadira Alarcón Márquez y Rafael Luna Alviso, como nuevos comisionados del INAI.

"Del dictamen emitido por las comisiones de Anticorrupción, Transparencia y Participación Ciudadana, y de Justicia (del Senado), se advierte que Rafael Luna Alviso no aparece en la lista de las personas que habían destacado por su participación en ese proceso", se lee en la notificación turnada al presidente de la Mesa Directiva, Alejandro Armenta.

EL ALFIL DE MONREAL

Luna Alviso fue impulsado por Ricardo Monreal, jefe de la bancada morenista, quien había fungido como director jurídico de la Cuauhtémoc cuando el senador fue delegado entre 2015 y 2018.

Los aspirantes fueron electos en el Senado, por mayoría calificada, el pasado primero de marzo. Ambos, designados para un periodo de siete años, fueron avalados por 74 votos a favor, 27 en contra y cuatro diferenciados.

Esta es la primera ocasión que el Mandatario federal ejerce su derecho de veto en el nombramiento de comisionados del INAI.

AGOBIA AL MUNDO TEMOR DE UNA CRISIS BANCARIA

JORGE A. MELÉNDEZ RUIZ

Como si los fantasmas de una recesión en Estados Unidos y la lucha contra una terca inflación no fueran suficientes, el mundo enfrenta hoy una amenaza más: el riesgo de un contagio global por un posible pánico de depositantes contra los bancos.

Primero fue el colapso de Silicon Valley Bank (SVB) la semana pasada en apenas un par de días, que forzó a reguladores estadounidenses a salirse del script para respaldar todos los 175 mil millones de dólares de depósitos del otrora banco de moda en el mundo de la tecnología.

La tranquilidad que generó esta medida duró apenas un día: el martes. Credit Suisse (CS) reportó "una debilidad material" en sus reportes financieros... y el atribulado banco suizo en otro par de días provocó un nuevo pánico, ahora de ambos lados del Atlántico.

Por cierto, los problemas de CS nada tienen que ver con los de SVB: realizó malas inversiones y por años ha estado en problemas.

A pesar de que los grandes bancos globales están mejor capitalizados desde la crisis de 2008, el riesgo de contagio persiste.

"Una crisis bancaria puede transformarse en una crisis de deuda soberana y crear un fenómeno de contagio", advirtió en noviembre pasado el reconocido economista Nuriel Roubini, según Fortune.

Sus palabras fueron proféticas, pues ése es precisamente el temor que hoy agobia a los mercados, un temor que podría afectar la lucha de la Fed contra la inflación.

¿Subir las tasas o no subirlas? ¿Luchar contra la inflación o proteger al sistema bancario de corridas y nerviosismo?

Son difíciles preguntas que tendrán que ser respondidas con inteligencia mientras el mundo observa ansioso.

Disparado

El índice VIX, que mide la volatilidad en los mercados estadounidenses, ha subido 36.79 por ciento en la última semana y está en su nivel más altos.

610972000016

EL UNIVERSAL

www.eluniversal.com.mx EL GRAN DIARIO DE MÉXICO ElUniversalOnline @El_Universal_Mx $20

Jueves 16 de marzo de 2023

SE PERFILAN LAS CARTAS FUERTES DE MORENA Y OPOSICIÓN EN CDMX

Omar García Harfuch y Xóchitl Gálvez adelantan como aspirantes a la Jefatura de Gobierno, muestra encuesta de Enkoll para EL UNIVERSAL. | A13 |

¿A quién prefiere como candidato o candidata de... para la Jefatura de Gobierno de la Ciudad de México?

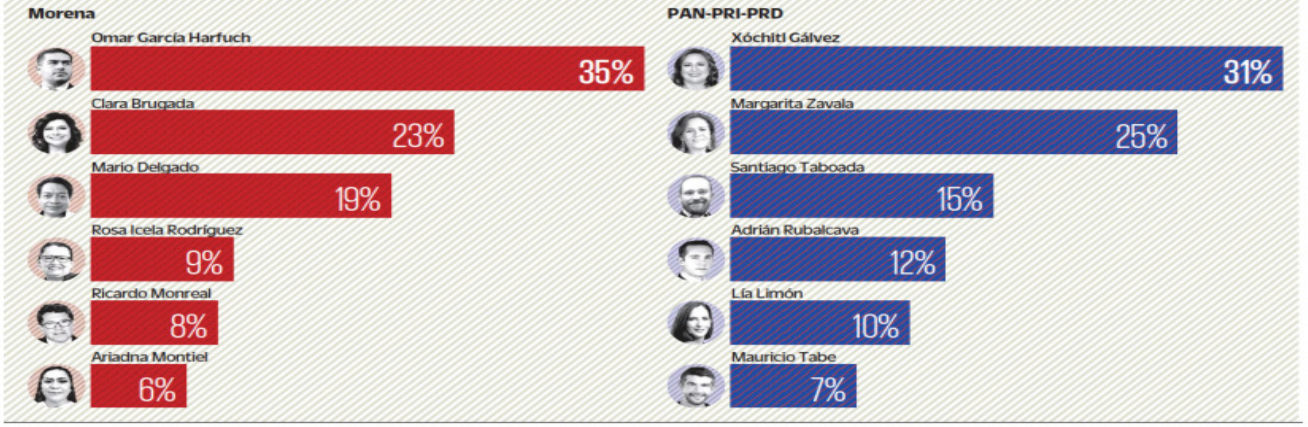

Detectan adicción al fentanilo en la CDMX

El año pasado se registraron 259 consumidores por día; **subsecretario de Estado de EU responde a AMLO que esta droga sí se produce en México**

KEVIN RUIZ Y DANIELA WACHAUF
—metropoli@eluniversal.com.mx

El Instituto para la Atención y Prevención a las Adicciones de la Ciudad de México cuenta con un registro de consumo de fentanilo, el cual indica que durante 2022 cada día se detectaron 259 consumidores mayores de 15 años, es decir, 94 mil 535 en todo el año pasado.

Expertos coincidieron en que las cifras no reflejan el consumo real, pues si bien esta droga se puede obtener bajo prescripción médica, de forma "restrictiva", en el mercado negro se consigue en distintas presentaciones.

Esta droga ha generado polémica entre México y Estados Unidos. Mientras el presidente Andrés Manuel López Obrador aseguró en su conferencia del 9 de marzo que en el país no se produce ni consume fentanilo, el subsecretario de Estado para Asuntos Hemisféricos de Estados Unidos, Brian Nichols, le reviró que en México "sí se produce fentanilo" y reclamó respeto a la soberanía de su país.

Analistas alertan sobre una crisis de salud en México si Estados Unidos cierra su frontera e impone medidas drásticas contra el fentanilo.

| A6 Y A11 |

2.8
TONELADAS DE FENTANILO
ha decomisado el Ejército de 2019 a 2022 en todo el país.

94,535
CONSUMIDORES
de esta droga sintética en la CDMX.

PLAN COLOMBIA NO FUNCIONA PARA MÉXICO
| MUNDO | A22

COLECTIVO VOZ Y DIGNIDAD

Integrantes del colectivo Voz y Dignidad por los Nuestros, en labores de campo para rescatar restos humanos.

Identifican en SLP franja roja de desaparecidos

NANCY LIZET HERNÁNDEZ
Corresponsal
—estados@eluniversal.com.mx

San Luis Potosí.— En 15 municipios potosinos se ha detectado un aumento en el número de desapariciones, un problema que reconoce el gobierno estatal y que señala como un mal que creció por el desinterés de administraciones pasadas.

Edith Pérez, del colectivo Voz y Dignidad por los Nuestros SLP, afirma que cada vez son más las personas que los contactan para pedir ayuda en la búsqueda de sus familiares.

El año pasado la fiscalía estatal reportó 200 personas sin localizar; en lo que va del año, el municipio de Cerritos suma 30 desaparecidos.

| ESTADOS | A17

Jóvenes fueron ejecutados por el Ejército: Encinas

Dice que esperarán el informe de la CNDH, pero que las víctimas no estaban armadas

ANTONIO LÓPEZ Y ENRIQUE GÓMEZ
—nacion@eluniversal.com.mx

El subsecretario de Derechos Humanos de la Secretaría de Gobernación, Alejandro Encinas, dijo que hay elementos para acreditar que los cinco jóvenes asesinados la madrugada del 26 de febrero en Nuevo Laredo, Tamaulipas, no estaban armados ni se enfrentaron con militares, sino que se trató de una ejecución.

En entrevista en la Cámara de Diputados, Encinas indicó que habrá que esperar las conclusiones de la investigación de la Comisión Nacional de los Derechos Humanos, y que si bien los soldados tienen derechos, "quien infringe la ley y comete un delito debe cumplir con su responsabilidad".

| NACIÓN | A7

ALEJANDRO ENCINAS
Subsecretario de Segob

"No se trató de un enfrentamiento. Independientemente de quiénes eran, fueron ejecutados"

Buscan acercar la banca a los ciudadanos

El presidente entrante de la Asociación de Bancos de México, Julio Carranza, dice que se privilegiará el uso de un lenguaje sencillo para el individuo de a pie.

| CARTERA | A25

$18.98
POR DÓLAR AL MAYOREO
Cotización de ayer, el peor cierre en 5 semanas. | A26 |

SUPLEMENTO

¿Oportunidad histórica para México?

La banca busca subirse a la ola del *nearshoring* para captar inversión con el reacomodo global. | U1 |

AMLO VETA NOMBRAMIENTOS EN EL INAI

Objeta la designación de Ana Yadira Alarcón y Rafael Luna como comisionados. Inai interpondrá controversia constitucional. | A9 |

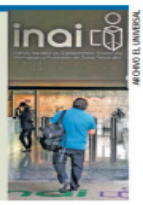

ARCHIVO EL UNIVERSAL

UD

MÉXICO AVANZA A CUARTOS

| B1 |

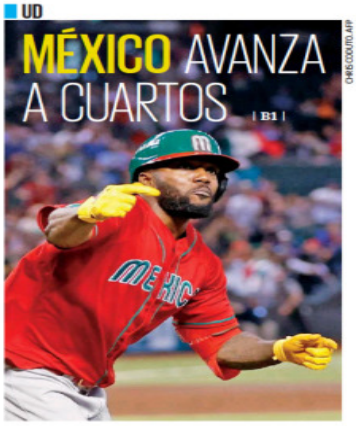
CHRIS COUTO, AFP

ESPECTÁCULOS

FRANCISCO RODRÍGUEZ, EL UNIVERSAL

Cumbia para olvidar las penas

| A27 |

OPINIÓN

NACIÓN
A5 Luis Cárdenas
A8 Salvador García Soto
A10 Mario Maldonado
A20 Maite Azuela
A21 Alfonso Zárate

JESÚS REYES HEROLES G. G.

"¿Qué es más grave? ¿La penetración del crimen en México o los sueños intervencionistas de congresistas de EU?"

| A20 |

EL TIEMPO

	Máx.	Mín.	
CDMX	23	10	Tormenta
Guadalajara	29	9	Soleado
Monterrey	33	17	Soleado

Año 106, Número 38,463
CDMX 56 págs.

La Jornada

DIRECTORA GENERAL: CARMEN LIRA SAADE
DIRECTOR FUNDADOR: CARLOS PAYÁN VELVER

JUEVES 16 DE MARZO DE 2023 // CIUDAD DE MÉXICO // AÑO 39 // NÚMERO 13885 // Precio 10 pesos

El Salvador: rumbo a megacárcel

▲ Un segundo grupo de 2 mil presos fue llevado ayer al Centro de Confinamiento del Terrorismo, la cárcel "más grande de América", informó el presidente Nayib Bukele. El lugar, con capacidad para 40 mil reclusos, alberga a 4 mil pandilleros y ha sido criticado por entes de derechos humanos. Foto Afp. AGENCIAS / P 28

"Se prohibiría importar el opioide"

AMLO, en favor de ya no producir fármacos con fentanilo

● Insta a científicos a buscar otra vía para esos analgésicos que se usan en pacientes terminales

● Subsecretario de EU asegura que en México sí se genera la droga sintética

ALONSO URRUTIA, EMIR OLIVARES Y DE LA REDACCIÓN / P 3

El organismo interpondrá controversia ante la Corte

Veta el Ejecutivo 2 polémicos nombramientos en el INAI

ANDREA BECERRIL Y GEORGINA SALDIERNA / P 6

Presenta informe de los primeros 5 meses de gestión

Avanza Tamaulipas en materia de seguridad: Américo Villarreal

● "Firmes, los proyectos de desarrollo en la entidad"

/ P 15

Le inyectan 53 mil mdd

Alerta en Europa por el desplome de Credit Suisse

● Provoca efecto dominó en acciones de otros bancos

CLARA ZEPEDA / P 19

Carranza: 2022, año positivo

"El panorama económico del país luce bien"

● Inflación, el riesgo, dice el presidente entrante de la ABM

JULIO GUTIÉRREZ / P 20

MILENIO

DIARIO® NACIONAL
Periodismo con carácter

JUEVES 16 DE MARZO DE 2023
$15.00 - AÑO 24 - NÚMERO 8334
www.milenio.com

Jorge Zepeda Patterson
"Quien siga tendrá que legitimarse con resultados" - P. 16

Martin Wolf
"El dúo Rishi Sunak y Jeremy Hunt en GB es competente" - P. 26 Y 27

Maruan Soto Antaki
"La vaguedad aplicable para el conjunto de la vida pública" - P. 39

Café MILENIO

El dirigente partidista emplaza a los petistas a definirse entre su candidato en Coahuila y la alianza para la Presidencia; senadores descartan cooperar para el acarreo al Zócalo EQUIPO MILENIO, CDMX, PAGS. 10, 11 Y 13

Mario Delgado aprieta al PT y ve a Morena *aburguesado* en CdMx

Fantasma *hooligan*. Chocan aficiones de Fráncfort y Nápoles

Las calles del centro de Nápoles se convirtieron en campo de batalla entre aficionados del equipo alemán Eintracht Fráncfort y del cuadro local, que al final se impuso 3-0 para avanzar con global de 5-0 a los cuartos de final de la Champions League. La policía de esa ciudad del sur de Italia lidió con autos quemados y lanzamiento de todo tipo de proyectiles. SALVATORE LAPORTA/AP Más información en milenio.com

"Ejecutados por militares", los 5 de Nuevo Laredo: Segob

FERNANDO DAMIÁN, CDMX

El subsecretario de Derechos Humanos de Gobernación, Alejandro Encinas, afirmó que los cinco abatidos por militares en Nuevo Laredo el 26 de febrero "fueron ejecutados", pues no iban armados ni hubo enfrentamiento. "Hay que esperar a la investigación de la CNDH, pero fueron ejecutados". PAGS. 6 Y 7

Sube 60% en siete años
Pega la extorsión sobre todo en Zacatecas, Edomex y BCS
GUILLERMO RIVERA - PAG. 4

Fuerzas externas en la rebatiña por la UNAM
¿Autonomía en riesgo?

Desplome de Credit Suisse tira bolsas en EU, Europa y AL; pierden peso y petróleo

O. WALKER Y S. MORRIS/FT, LONDRES

La institución crediticia suiza cayó 30 por ciento y desató derrumbes en los mercados de Europa y en Wall Street. PAG. 21

Restablece CFE 100%
Apagones dejan sin energía a más de 270 mil capitalinos
REDACCIÓN - PAG. 14

Pau Rubio. "Quiero resetearme y hacer *biopic*, docuserie y obra con mi música"

EL ASALTO A LA RAZÓN
CARLOS MARÍN
cmarin@milenio.com

La expropiación, falsa coartada

Marcha por ojo, mitin por diente, concentraciones forzosas contra manifestaciones libres. PAG. 7

EMPRESA SOCIALMENTE RESPONSABLE ESR

JUEVES
16 DE MARZO DE 2023
AÑO CVI TOMO II, NO. 38,543
CIUDAD DE MÉXICO
52 PÁGINAS
$20.00

EXCELSIOR

EL PERIÓDICO DE LA VIDA NACIONAL

CLÁSICO MUNDIAL DE BEISBOL
CUARTOS DE FINAL
PUERTO RICO VS MÉXICO
VIERNES 17
ESTADIO: LOANDEPOT PARK
IMAGEN TV
17:00 HRS.

AVANZAN Y SIGUEN SOÑANDO

La novena mexicana derrotó a Canadá y avanzó a los cuartos de final del Clásico Mundial de Beisbol como líder del Grupo C.

Rowdy Téllez (der.) se puso un sombrero de mariachi para celebrar.

RESULTADOS GRUPO C
10 MÉXICO – 3 CANADÁ
3 EU – 2 COLOMBIA
GRUPO D
5 PUERTO RICO – 2 DOMINICANA
5 VENEZUELA – 1 ISRAEL
CUARTOS DE FINAL
3 AUSTRALIA – 4 CUBA

Foto: AFP

LÓPEZ OBRADOR: SE MITIGARÁ EL TRÁFICO

Plantean prohibir usos médicos para el fentanilo

EL PRESIDENTE pedirá a médicos y científicos mexicanos analizar si el químico puede sustituirse por otros analgésicos para no recetarlo y evitar así su importación a nuestro país

POR ISABEL GONZÁLEZ

El presidente Andrés Manuel López Obrador solicitará a médicos y científicos mexicanos analizar si es posible quitar al fentanilo de la lista de analgésicos usados para tratar enfermedades.

"Aunque tenemos el control que no se tenía antes sobre el ingreso de fentanilo con usos médicos, al estar prohibido ya no habría posibilidad de que pudiese importarse y lo sustituimos por otros analgésicos, a ver si esto es viable", planteó en su conferencia matutina.

La propuesta, dijo, se hará llegar a autoridades de Estados Unidos debido al riesgo que el fármaco representa para las personas cuando se usa sin prescripción médica.

El tráfico de fentanilo desde México hacia EU y las miles de muertes por sobredosis que cada año causa en ese país han sido objeto de tensión en la relación bilateral. Mientras legisladores republicanos piden usar a militares de EU en el combate a los cárteles mexicanos, el gobierno de la 4T sostiene que ha incrementado su lucha contra las drogas.

PRIMERA | PÁGINA 8

... y EU revira: México sí es productor

La administración Biden afirmó que México sí produce fentanilo, contrario a lo que sostiene el gobierno federal.

"México recibe precursores químicos de todo el mundo. Esos precursores se usan para producir fentanilo en México", dijo Brian Nichols, subsecretario de Estado para Asuntos del Hemisferio Occidental, ante senadores de su país.

Esta semana, el presidente López Obrador descartó que la sustancia se fabrique en nuestro territorio y recalcó que la crisis del consumo del fentanilo tiene motivos de propaganda desde EU.

— *Verónica Mondragón*

PRIMERA | PÁGINA 8

PRIMERA

No aceptaremos presiones: Cancillería

La lucha contra el fentanilo ha cobrado la vida de militares, por lo que ofende decir que no se hace nada, señaló. / 8

GLOBAL

Previenen consumo desde las primarias

Autoridades de EU capacitan a personal educativo y tienen campañas para prevenir la ingesta de fentanilo. / 24

GLOBAL

Foto: AFP

FRANCESES PRESIONAN A MACRON

Medio millón de manifestantes en todo el país salió a las calles, previo a que el Congreso discuta hoy la reforma a pensiones propuesta por el mandatario galo. En la imagen, una persona usa una sombrilla para protegerse de bombas de gas lacrimógeno. / 24

86 CONVENCIÓN BANCARIA

Nearshoring detonará el desarrollo del país

México debe ser referente en la relocalización de empresas, consideró Javier Valadez Benítez, presidente del Grupo Financiero Multiva.

Foto: Pável Jurado / Ilustración: Abraham Cruz

PRIMERA

El Inai recurrirá a la Corte por veto

Comisionados aprobaron interponer una controversia constitucional luego de que el Ejecutivo federal tiró las designaciones de Yadira Alarcón y Rafael Luna. / 4

FUNCIÓN

LE LLEGA A PAULINA EL MOMENTO DE RENACER

A casi un año de la muerte de su madre, la cantante estrena tema y tiene en planes una *biopic* y una obra musical.

FUNCIÓN

ENVIDIA DE CUALQUIER FESTIVAL MUSICAL

Rod Stewart, Ricky Martin, Black Eyed Peas y Maluma son algunos artistas que se presentarán gratis en la Feria de San Marcos.

Ricky Martin
3 mayo.

Rod Stewart
23 abril.

EXPRESIONES

PARA SEGUIR ABUSANDO DEL VERBO CHINGAR

El Chingonario, el diccionario que compila los usos del vocablo favorito de los mexicanos, regresa corregido y aumentado. /26

EXCELSIOR
Pascal Beltrán del Río 2
Jorge Fernández Menéndez 12
Yuriria Sierra 16

Foto: Eduardo Jiménez

PRIMERA

Alistan más capturas por atentado contra Ciro Gómez Leyva

Omar García Harfuch, jefe de la Policía capitalina, dijo que ya se tienen más órdenes de aprehensión por el ataque al periodista, registrado en diciembre. / 16

DESDE 2018 ERA VISIBLE SU DETERIORO

Banco Famsa, una historia de engaños

POR PAUL LARA

El hoy quebrado Banco Ahorro Famsa ya acumulaba años de ocultar irregularidades cuando el 30 de junio de 2020 se le revocó su licencia para operar como institución de banca múltiple e inició el proceso para su liquidación.

Desde 2018 era inevitable ver la mala situación del brazo financiero de Grupo Famsa, pero autoridades, como la Comisión Nacional Bancaria, cerraron los ojos.

La empresa hacía préstamos a sus accionistas y partes relacionadas que excedieron los límites de capital, hubo contabilidad indebida e inconsistencias en sus registros financieros constitutivos de delito.

La revocación de la licencia originó problemas de liquidez que llevaron a incumplimientos de pago en diversas obligaciones.

DINERO | PÁGINA 6

DINERO

Bajón en Credit Suisse arrastra a bancos mexicanos

Las acciones del banco suizo se desplomaron 30% y, como consecuencia, los títulos de instituciones como Banorte y BBVA cayeron.

PRIMERA

Foto: Elizabeth Velázquez

VISITA DE NIÑOS AJEDRECISTAS

PONEN EN JAQUE A SENADORES

Campeones estatales, nacionales y mundiales dieron clases y jugaron contra legisladores. Matías Martínez (foto) venció a Josefina Vázquez Mota en 14 minutos. / 9

SENADO REFORMÓ EL CÓDIGO PENAL

Darán 22 años de cárcel por matrimonio infantil

POR LETICIA ROBLES DE LA ROSA

El Senado prohibió el matrimonio entre menores de edad o entre menores de edad y adultos, así como el uso de menores de edad como objetos de trueque, prácticas que se castigarán hasta con 22 años de cárcel.

El pleno de la cámara aprobó modificaciones al Código Penal Federal para poner fin al matrimonio forzado infantil, al matrimonio infantil y a la venta de menores de edad por parte de sus progenitores, situaciones que se registran en comunidades indígenas, por usos y costumbres, así como en otras zonas del país por motivos de explotación y comercio sexual.

PRIMERA | PÁGINA 2

PRIMERA

Tornado causa pánico en San Luis Potosí

Aunque no hubo víctimas o daños materiales, el fenómeno meteorológico puso en alerta a pobladores de dos municipios. / 20

Foto: Especial

86 2023 CONVENCIÓN BANCARIA

DE PORTADA...
RELOCALIZACIÓN, CON 'EFECTO DOMINÓ' EN TODOS LOS SECTORES, INCLUSO EL BANCARIO.

VA INAI A CONTROVERSIA
Veta AMLO elección de comisionados del Instituto; Senado busca propuestas.
PÁG. 37

Somos tu aliado financiero en todo momento.
INTERCAM Banco
#HumanismoFinanciero
intercam.com.mx

EL FINANCIERO®

AÑO XLII · Nº. 11326 · CIUDAD DE MÉXICO · JUEVES 16 DE MARZO DE 2023 · $10 M.N. · elfinanciero.com.mx

EN ALIANZA CON ECONOMÍA, MERCADOS Y NEGOCIOS Bloomberg

PIDE BANCA PREPARARSE PARA APROVECHAR EL *MEXICAN MOMENT*
LA UBICACIÓN GEOGRÁFICA, LOS TRATADOS Y LA CALIDAD DE LA MANO DE OBRA SON VARIABLES PARA ATRAER INVERSIONES CON POTENCIAL A FINANCIARSE. **ECONOMÍA** / PÁG. 8.

86 2023 CONVENCIÓN BANCARIA

CARLOS HANK, PRESIDENTE DEL CONSEJO DE BANORTE
EL RETO DEL *NEARSHORING* SERÁ QUE BENEFICIE A TODO EL PAÍS, NO SÓLO AL NORTE Y CENTRO.
/ PÁG. 11

'Crujen' los mercados por turbulencia bancaria

Credit Suisse. Se hunden acciones del prestamista suizo y su debilidad agrega presión al sector financiero

Las acciones de Credit Suisse se desplomaron ayer más de 20 por ciento, lo que avivó los temores sobre la banca y arrastró a la baja los títulos del sector a nivel global, y a los mercados accionarios. Los títulos del banco se derrumbaron después de que su principal accionista dijera que no proporcionará más asistencia de capital, lo que amplificó aún más las preocupaciones sobre el sistema financiero. Más tarde, Credit Suisse informó que solicitó un préstamo de casi 54 mil millones de dólares al Banco Nacional Suizo para apuntalar su liquidez.
—*V. López /C. Téllez* / PÁG. 4

Credit Suisse Group (Bolsa de Zúrich)
Trayectoria intradía en francos suizos por título

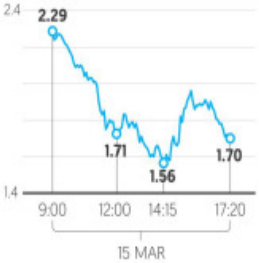

Acciones de bancos con mayores bajas
Var. % jornada del 15 de marzo

Fuente: Bloomberg.

S&P ADVIERTE DE EFECTOS INDIRECTOS EN AL

'QUIEBRAS EN EU NO AFECTARÁN AL PAÍS': CNBV

La CNBV advirtió que la banca en México tiene solidez en todos sus niveles, por lo que no se espera un efecto de desconfianza que motive a sus depositantes a retirar su dinero. Destacó que podría observarse algo de volatilidad en tasas de interés. Un análisis de S&P Global Ratings advierte que la quiebra de Silicon Valley Bank y Signature Bank en EU tendrá efectos indirectos en bancos de AL.
—*A. Moscosa / C. Téllez* / PÁG. 5

Desecha TEPJF 677 demandas contra Plan B; *batea* a Carla

EVITAR LA 'TÓMBOLA'
PIDE MOREIRA A OPOSICIÓN BUSCAR UN ACUERDO CON MORENA PARA SELECCIONAR CUATRO CONSEJEROS DEL INE.
NACIONAL / PÁG. 35

La Sala Superior del TEPJF desechó ayer 677 demandas presentadas en contra del 'Plan B' electoral 2023 que impulsó el presidente López Obrador.

Con esto, suman ya 927 los recursos desechados por el Tribunal, la mayoría promovidos por empleados del INE que buscan evitar su despido. El TEPJF resolvió la queja de Carla Humphrey, consejera en funciones del INE, para participar en el proceso de selección como presidenta y resolvió no permitírselo. —*D. S. Vela* / PÁG. 35

EBRARD: 'NO SE HAN HALLADO LABORATORIOS DE FENTANILO'

Pide Brian Nichols a AMLO respetar la soberanía de EU

"Así como EU respeta la soberanía de México, esperamos que López Obrador respete la de EU", sostuvo el subsecretario de Estado de EU para Asuntos del Hemisferio Occidental, Brian Nichols, al cuestionar los dichos del presidente López Obrador de que pediría no votar por republicanos. Dijo que México sí produce fentanilo, con lo que contradijo a AMLO. Marcelo Ebrard respaldó al presidente y dijo que no se han encontrado laboratorios. —*Pedro Hiriart* / PÁG. 32

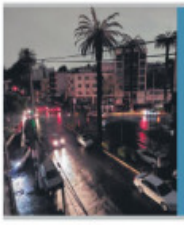
TWITTER

SUFRE CDMX APAGÓN MASIVO
CFE: 270 mil usuarios afectados por condiciones meteorológicas.
PÁG. 2

ESCRIBEN
Gabriel Casillas PERSPECTIVA GLOBAL / 8
Jeanette Leyva MONEDA AL AIRE / 13
Jonathan Ruiz PARTEAGUAS / 22
Leonardo Kourchenko LA ALDEA / 30
Salvador Camarena LA FERIA / 38

EL ECONOMISTA

eleconomista.mx

JUEVES 16 de marzo del 2023 | Año XXXIII • N° 8747 | Fundado en 1988 | $15

Precios del crudo alargan su caída por temores económicos

• Riesgos del sector bancario global generan desconfianza sobre el desempeño económico y la demanda del hidrocarburo

• PÁG. 18

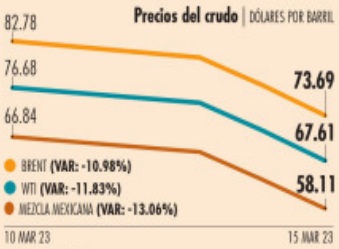

EL ECONOMISTA

#AMLOTrackingpoll
Extiende racha negativa

Eventos de inseguridad hacen que se mantenga una ligera pendiente en la aprobación presidencial. • PÁG. 46

Opinión

Un mundo en fragmentación
Paola Subacchi
• PÁG. 36

El dilema de la Fed

Sin fronteras
Joaquín López-Dóriga O.
• PÁG. 12

Descarta Hacienda corridas bancarias

Ricos y poderosos
Marco A. Mares
• PÁG. 26

En Primer Plano | Finanzas y Dinero

Pierde 2,277 mdd en valor tras anunciar falta de liquidez

Ahora Credit Suisse *prende las alarmas*; Banco central suizo sale a su rescate

• Bolsas, sobre todo en Europa, reaccionan negativamente al anuncio; resurge temor a *contagio* en el sector bancario.

• Sistema bancario mexicano, con liquidez: CNBV; bancos de AL, expuestos por caso SVB.

V. Barragán y E. Juárez
• PÁG. 46

Bolsas, en la *montaña rusa*

La volatilidad generada por temores de *contagio* en el sector bancario global ha marcado las últimas jornadas de las Bolsas en Europa, Estados Unidos y México.

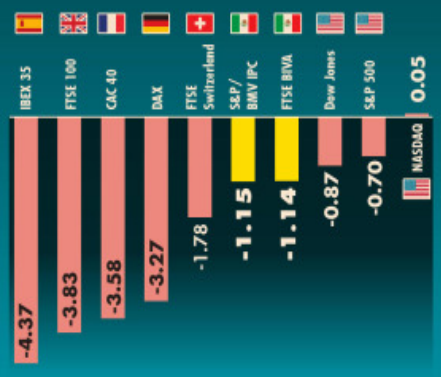

FUENTE: EL ECONOMISTA Y BANXICO

Finanzas y Dinero

Afores reportan minusvalías por $121,117 millones

• En febrero rompieron cuatro meses de plusvalías: Consar

• PÁG. 10

"Región norte, ante desafíos por el *nearshoring*"

• Falta energía, mejorar infraestructura portuaria y en fronteras.

• PÁG. 37

INAI impugnará veto a nuevos comisionados

• Tras decisión de AMLO, presentará controversia ante SCJN

• PÁG. 38

México, séptimo entre armadores globales de autos

• PÁG. 25

3.5

millones de unidades se ensamblaron en el país el año pasado.

Rumbo a 86 Convención Bancaria

Desprendernos de Banamex, la mejor decisión: Romo

• PÁG. 6

DESARROLLO COVID-19 A NIVEL GLOBAL

760.896 millones suman los contagios en el mundo

CONTAGIOS EN MÉXICO **7'496**

DECESOS GLOBALES **6'874**

DECESOS EN MÉXICO **333,257**

LEA MÁS DEL CORONAVIRUS EN **El rastreador** eleconomista.mx

FOTO EE: HUGO SALAZAR

Acercar la banca a la gente, prioritario: Julio Carranza

• Desaceleración de la economía, el reto para el sector en este año.

• PÁG. 8

"No hemos sido capaces de decirle a la gente todo lo que aportan los bancos para el desarrollo del país".

Julio Carranza, PRESIDENTE DE BANCOMEXT.

7 509661 885870

AHORA CRISIS EN SISTEMA BANCARIO GOLPEA A EUROPA

Se desploman 24% acciones de Credit Suisse, el segundo mayor banco suizo; le niegan fondos; nerviosismo impacta a bolsas del viejo continente y de América

AFECTACIÓN

Fuente: Bloomberg

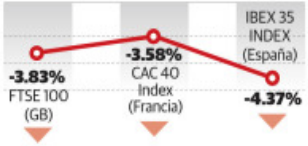

Aquí grupos financieros que cotizan en la Bolsa Mexicana de Valores cierran con pérdidas; CNBV asegura que hay solidez en niveles de capitalización pág. 24

La Razón DE MÉXICO

razon.com.mx | JUEVES 16 de marzo de 2023 » Nueva época » Año 14 Número 4286 | PRECIO » $10.00

Relocalización abre oportunidad a la banca

SUPLEMENTO DE **LA RAZÓN** EN PÁGINAS CENTRALES

Foto: AP

Este tricolor sí despierta ilusión

LA SELECCIÓN de México de Beisbol avanza líder de su grupo, por encima de Estados Unidos; pasa a los cuartos de final con tres victorias y una derrota; su próximo rival es Puerto Rico. pág. 39

BATEAN A CARLA HUMPHREY PARA PRESIDIR EL INE

POR MAYORÍA TEPJF señala que sería equivalente a reelección; aspirantes a consejeros acusan opacidad; exponen irregularidades en examen. pág. 14

INSTITUTO DE TRANSPARENCIA VA POR CONTROVERSIA

AMLO veta a nuevos comisionados del Inai, que queda en riesgo de inoperancia

POR **M. JUÁREZ Y Y. BONILLA**

EL PRESIDENTE justifica que Rafael Luna no destacó en proceso de selección; también frena a Yadira Alarcón; decisión prende alertas en el órgano autónomo

¿Qué sigue?

- **El Senado** deberá formular dos nuevas propuestas, que ya no requerirán de dos terceras partes de los votos, sino de tres quintas partes.
- **Si el segundo** nombramiento fuera objetado, la Cámara de Senadores, con votación de las tres quintas partes designará al comisionado que ocupará la vacante.

DESDE hace un año trabaja con 5 de 7 integrantes y en 15 días sale Javier Acuña y ya no serían válidas sesiones del pleno; anoche anunció que acudirá a la Corte pág. 3

GOBIERNO OFRECE APOYO "NO SUMISIÓN" A EU POR FENTANILO

Ejecutivo plantea también que se busque un sustituto de esa droga en uso médico; expertos no lo ven viable págs. 4 a 6

62.4 **Kilos** de fentanilo decomisados ayer

384 **Mil** pastillas incautadas en Tijuana, ayer

Subsecretario de Estado pide respeto a su soberanía; ellos sí lo hacen, dice; refuta que en el país no se produce esa sustancia

HOY ESCRIBEN

- **JAVIER SOLÓRZANO** El PRI, una crisis sin final pág. 2
- **BERNARDO BOLAÑOS** Proporcionalidad de las penas pág. 6
- **GABRIEL MORALES** China, ¿reto al dominio de Estados Unidos en Medio Oriente? pág. 26

Alistan traslados para mitin en Zócalo; niegan consigna de acarreo pág. 12

Jefe del Senado anuncia reforma al PJ; va por acotar "actitud omisa" pág. 8

www.elsoldemexico.com.mx

El Sol de México®

CIUDAD DE MÉXICO | **JUEVES 16 DE MARZO DE 2023** | AÑO LVIII | NO. 20,696 | ORGANIZACIÓN EDITORIAL MEXICANA

PAQUITA RAMOS DE VÁZQUEZ / PRESIDENTA Y DIRECTORA GENERAL

$10.00

ESTO

REUTERS

CLÁSICO DE BEISBOL

MÉXICO AVANZA COMO LÍDER

La Selección Nacional pasó a cuartos de final del torneo como puntero del Grupo C, luego de apalear 10-3 a Canadá. El Tricolor jugará la siguiente ronda en Miami.

GOSSIP

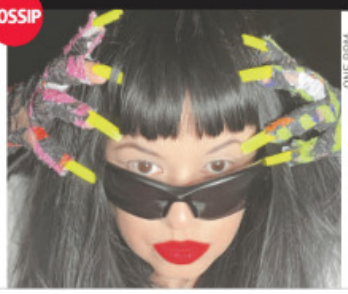

ONE RPM

VA AL VIVE LATINO

AMANDITITITA REGRESA RENOVADA

Con nueva música y con la confianza de defenderla ella sola en un escenario, la cantante y compositora dice que en la vida lo que importa es el amor a uno mismo y a los demás.

DESPLOME BURSÁTIL

Credit Suisse esparce temor en el mundo

Los reguladores suizos aseguraron que Credit Suisse puede acceder a la liquidez del banco central si es necesario, en una tentativa por apaciguar el temor en torno al prestamista después de que perdió más de 24 por ciento de su valor en bolsa y arrastró al resto de los bancos europeos. Credit Suisse acumula dos años de crisis provocadas por escándalos de corrupción, problemas de reputación, pérdidas millonarias y dudas sobre la veracidad de sus reportes, pero el pánico estalló tras una negativa de su principal accionista, el Banco Nacional Saudita, de para ampliar su capital en la entidad. El temor se propagó en los mercados globales, ya de por sí nerviosos tras el cierre de tres bancos en Estados Unidos. **Pág. 15**

DANIEL GALEANA

EJÉRCITO DE PIPAS CONTRA SEQUÍA

Felipe Gutiérrez llena la pipa en la garza de la avenida México-Xochimilco, en la colonia Huipulco y emprende su camino; hace dos o tres viajes diarios para llevar agua sin costo a las casas de la zona del Ajusco y Topilejo. Marzo, abril y mayo serán difíciles por la sequía, la alcaldía calcula que serán necesarios unos 69 mil viajes para atender a 23 mil familias de la zona. **Pág. 19**

VETA ELECCIÓN DE DOS COMISIONADOS

Pone el Presidente al INAI contra la pared

FERNANDO MERINO

El instituto de transparencia anuncia que presentará controversia constitucional

El presidente Andrés Manuel López Obrador vetó el nombramiento de Ana Yadira Alarcón Márquez y Rafael Luna Alviso como comisionados del Instituto Nacional de Transparencia, Acceso a la Información y Protección de Datos Personales (Inai), cargos que si no se cubren en las próximas dos semanas dejarían inoperante al organismo autónomo.

La decisión fue confirmada por Ricardo Monreal, el presidente de la Junta de Coordinación Política del Senado. Indicó que el secretario de Gobernación, Adán Augusto López, le informó la decisión del Presidente de objetar los nombramientos aprobados por el Pleno de la Cámara Alta.

Los dos nuevos comisionados nombrados el 1 de marzo ocuparían las dos vacantes en el Pleno del instituto, justo antes de la salida de Francisco Javier Acuña Llamas, quien deja el cargo el 31 de marzo.

Si continúan esas dos vacantes después de la fecha quedarían sólo cuatro, pero de acuerdo con el artículo 33 de la Ley Federal de Transparencia, para sesionar el Pleno requiere de al menos cinco de los siete comisionados.

De acuerdo con el artículo sexto de la Constitución, el Presidente tiene 10 días hábiles para objetar los nombramientos y ayer fue el último día para hacerlo.

El dirigente nacional del PAN, Marko Cortés, aseguró que López Obrador busca paralizar al Inai para "no rendir cuentas de los gastos y acciones de su gobierno"; mientras que el senador Emilio Álvarez Icaza dijo que la objeción es "un gesto autoritario de un gobierno que rechaza la transparencia, y la rendición cuentas".

Ayer por la noche, en una sesión extraordinaria, el Pleno del Inai anunció una controversia constitucional ante la Suprema Corte de Justicia de la Nación para que el Senado nombre a dos comisionados y evite que el órgano no pueda sesionar por falta de quórum. **Pág. 4**

"La llegada de ChatGPT es una cosa bárbara; recientemente tuvimos la oportunidad de probarlo aquí en la organización y la realidad es que la ciencia ficción ya no es tanta ficción"

ALEJANDRO VALENZUELA
DIRECTOR GENERAL DE BANCO AZTECA

PÁG. 16

ESCRIBEN

Juan Veledíaz **Pág. 5**
Ricardo Monreal **Pág. 13**
Alberto Aguilar **Pág. 16**

7 503006 093029

Descartan contagio de *turbulencia* a bancos mexicanos

86 CONVENCIÓN BANCARIA 2023

El presidente de la Asociación de Bancos de México, Daniel Becker, descarta en entrevista con **24 HORAS** que la quiebra de bancos, como el Silicon Valley Bank, afecte a la banca mexicana y asegura que el sistema financiero del país goza de exceso de liquidez NEGOCIOS P. 16

"Por supuesto que hay algunos elementos de incertidumbre y temor, pero no creo que pase más allá de eso".

DANIEL BECKER, PRESIDENTE DE LA ABM

PÁNICO EN LOS MERCADOS, TRAS DESPLOME DEL CREDIT SUISSE NEGOCIOS P. 18

JUEVES 16 DE MARZO DE 2023
AÑO XII Nº 2895 | CDMX

24 HORAS
EL DIARIO SIN LÍMITES

TIENE DIMENSIONES DISTINTAS A LAS QUE VIVÍAMOS: SRE

Ola migrante 'tomó por sorpresa' al país

En lo que va del actual Gobierno, han pasado por territorio nacional millones de personas en una cantidad que no se había visto antes, en una situación que "impone retos para los que no estábamos preparados", dijo Roberto Velasco, jefe de la Unidad para América del Norte de la Cancillería a senadores. Ahora hay un número creciente de familias enteras con menores de edad, que han llegado a México en condiciones muy precarias, explicó el subsecretario de Gobernación Alejandro Encinas a **24 HORAS** MÉXICO P. 3

***NUTREN* MEGACÁRCEL.** Otro grupo de 2 mil maras fueron ingresados al Centro de Confinamiento de Terroristas, como parte de la estrategia para combatir la violencia en El Salvador.

La novena azteca hace historia en el Clásico Mundial de Beisbol y avanza a cuartos de final tras derrotar a Canadá 10-3; va contra Puerto Rico DXT P. 22

SE DESATA *GUERRA SUCIA* ENTRE ASPIRANTES DE MORENA MÉXICO P. 6

LA ENTREVISTA SIN LÍMITES

'ALIANZA NO DEBE IMPONER CANDIDATO'

SILVANO AUREOLES, quien aspira a la Presidencia, explica que el INE debería organizar el proceso de designación en Va por México MÉXICO P. 4

HOY ESCRIBE

Hay dos teorías sobre el veto presidencial a los dos consejeros del INAI recientemente elegidos por el Senado: la primera, que son cercanos a Ricardo Monreal, y la segunda, que López Obrador no quiere que el Instituto responsable de la transparencia sesione.

ADRIÁN TREJO PÁGINA 3

LA CRÓNICA DE HOY

PRESIDENTE DEL CONSEJO DE ADMINISTRACIÓN: **JORGE KAHWAGI GASTINE** // DIRECTOR GENERAL: **RAFAEL GARCÍA GARZA** // AÑO 26 N° 9,550 $10.00 // **JUEVES 16 MARZO 2023** // WWW.CRONICA.COM.MX

EFE

En beisbol sí habrá quinto partido

Integrantes de la Selección Mexicana de Beisbol festejan luego de calificar a los cuartos de final del Clásico Mundial de Beisbol (WBC) 2023, por primera vez desde 2009, luego de aplastar 10-3 a su Canadá. Sí habrá quinto partido para esta selección. PAG 31

Ebrard coincide con Biden en control de venta y tráfico de armas

El canciller mexicano califica de "ingratitud" las críticas que ha recibido el gobierno de México en EU; AMLO, en tanto, arremete contra la DEA

Vecinos. México y Estados Unidos no pueden seguirse culpando por los actos de violencia que hay en ambos lados de la frontera, dijo ayer el canciller Marcelo Ebrard. Por el contrario, señaló, es necesario empezar a colaborar en esta materia, para así empezar a tener resultados.

El diplomático calificó de muy buenas las acciones contra la venta de armas anunciadas por el presidente de Estados Unidos, Joe Biden, para que se limiten, se controlen, o se pidan antecedentes penales, a fin de evitar el tráfico de esas armas.

Enfatizó Ebrard Casaubón, titular de la SRE, que es la mejor manera de ayudar a México, "no necesitamos planes Colombia, no necesitamos que manden a nadie, ni manden armas; mejor que no manden armas, eso sería lo que México necesitaría: que no manden ningún arma de Estados Unidos, y con eso tendríamos para reducir la violencia en México rapidito y derrotar a todas las organizaciones criminales".

Consideró una "ingratitud" las críticas al Gobierno mexicano por parte de Estados Unidos por la supuesta falta de cooperación en el combate contra el fentanilo. PAG 6

ENTREVISTA
Antonio Tijerino - Páginas 26-27

Guillermo Arriaga aboga por un pago justo a escritores y guionistas audiovisuales y cinematográficos

SACBÉ
Reyna Paz Avendaño - Páginas 21-22

Hallan cerca de Chichen Itzá escultura monumental de una serpiente que guía el camino de los mayas

REVÉS
Mario D. Camarillo - Página 9

Confirma el TEPJF: Carla Humprhey está fuera de la contienda por la presidencia del INE

Desplome de Credit Suisse estresa mercados

Contagio. Suiza, el país bancario por excelencia, se ha convertido en el epicentro del actual terremoto financiero con el desplome de 24% de las acciones de su segunda mayor entidad bancaria, Credit Suisse, el banco extranjero más afectado por las quiebras de los estadunidenses Silicon Valley Bank y Signature Bank.

Las bolsas del viejo continente cerraron con fuertes caídas, lideradas por Milán, Madrid y Zúrich, con caídas superiores al 4%, y seguidas de cerca por Londres, París y Frankfurt, con caídas superiores al 3%. El precio del petróleo intermedio de Texas (WTI) cayó este miércoles un 5.21% y cerró en 67.61. Para entrega en abril recortó 3.72 dólares con respecto al cierre del día anterior. PAGS 15, 16 y 17

El Senado abroga la Ley de Imprenta de 1917

Por fin. Con 92 votos a favor, el Senado abrogó la Ley sobre Delitos de Imprenta, promulgada por Venustiano Carranza en 1917 con lo cual se pone fin a los delitos de injuria, así como la criminalización de la labor periodística. Esta ley también sancionaba "daños a la moral" y toda manifestación o expresión verbal que exponga a una persona al odio, desprecio o ridículo. PAG 9

LA ESQUINA

Más vale tarde que nunca. La Ley de Imprenta de 1917 era anacrónica, inoperante y contraria a la libertad de expresión. Es muy sano que todas las fuerzas políticas en el Senado hayan coincidido en acabar con una norma que limitaba la labor periodística. Además, pone coto a nuevos intentos de censura. Enhorabuena.

WWW.DIARIODEMEXICO.COM

DIARIO DE MÉXICO

JUEVES
16 DE MARZO DE 2023
AÑO 74
NÚM. 18789
CIUDAD DE MÉXICO
$5.00

MI NACIÓN / 4

Va AMLO contra la importación y el uso médico del fentanilo

Sube pobreza extrema 24% en primeros 2 años de 4T

Un análisis del Consejo Nacional de Evaluación de la Política de Desarrollo Social (Coneval), presentado ante diputados, mostró que entre 2019 y 2020, esta condición aumentó en 2.1 millones de personas.

Reveló que el grupo de las mujeres es el que más ha sufrido, al tener un rezago severo, dado que en 2018 había 27.1 millones de ellas en pobreza, pero para 2020, la cifra subió a 29.1 millones. MI NACIÓN / 3

EDICIÓN WEB

Emite EU alerta de riesgo para *spring breakers* en QRoo

CUARTOSCURO

ESCANEA PARA IR AL SITIO WEB

MI CIUDAD / 2

Prevén *chatarrizar* microbuses de al menos 10 rutas

CUARTOSCURO

ESCANEA PARA VER EL VIDEO

PRESENTACIÓN EN LA NASA

TRAJES PARA LA NUEVA CITA CON "SELENE"

Más flexibles y resistentes, así serán los nuevos trajes espaciales que usará la tripulación Artemis III en la superficie lunar, y de los que ayer se presentó un prototipo que muestra importantes mejoras respecto a los usados en el programa Apolo. EDICIÓN WEB

FOTOS: EFE

#CADAGOTA CUENTA

LAVA EL AUTOMÓVIL CON UNA CUBETA DE AGUA, NO CON LA MANGUERA

NÚM. 2103 / JUEVES 16 DE MARZO DE 2023

EL HERALDO DE MÉXICO

$10

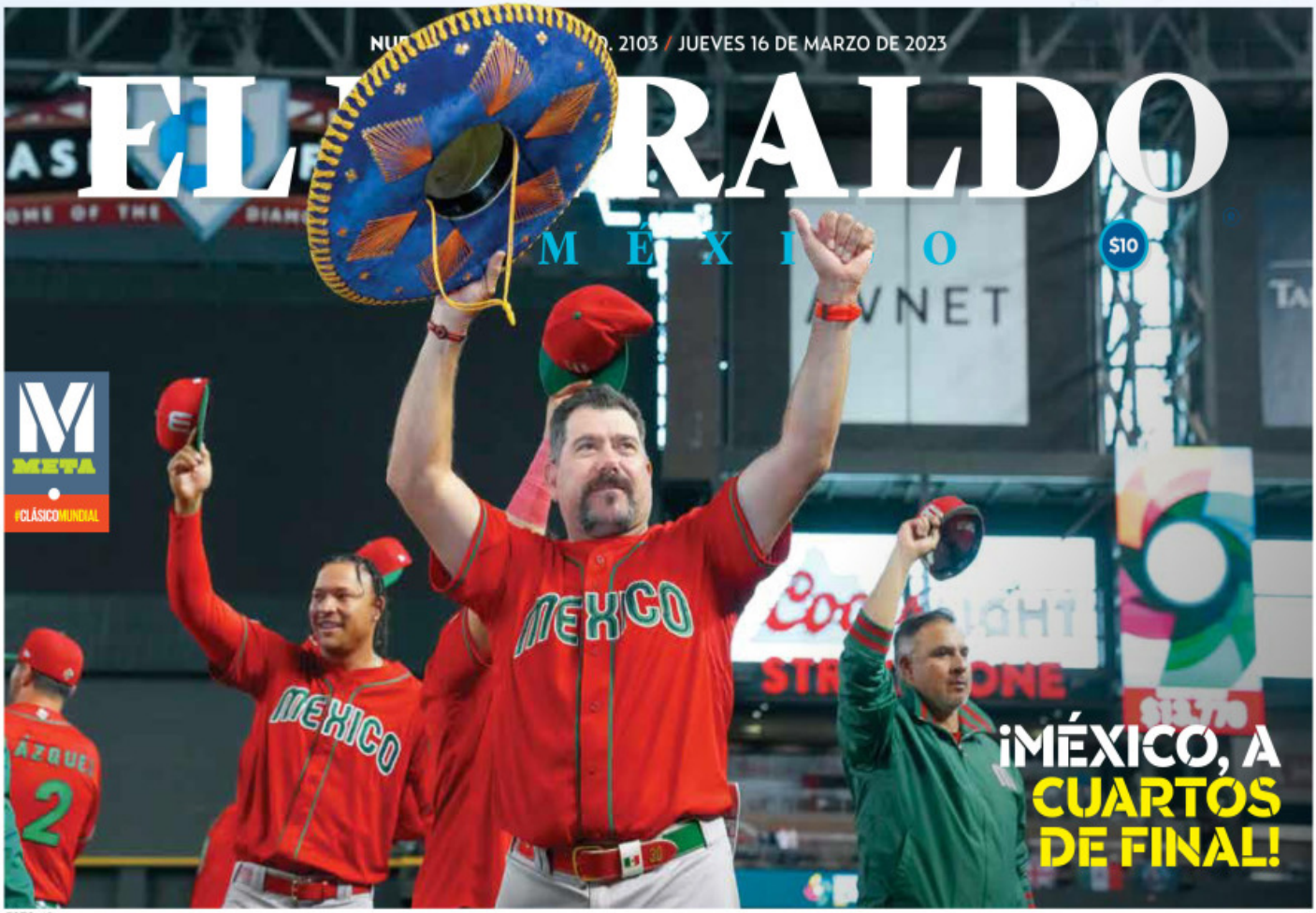

META #CLÁSICOMUNDIAL

¡MÉXICO, A CUARTOS DE FINAL!

FOTO: AP

#OSCARROSADOJIMÉNEZ

'LAS TASAS, COMISIONES Y SERVICIO, LASTRES DE LA BANCA'

PARA EL PRESIDENTE DE LA CONDUSEF, ESTOS TEMAS SON LAS PRINCIPALES ÁREAS DE OPORTUNIDAD QUE TIENEN LAS INSTITUCIONES FRENTE A SUS CLIENTES

POR VERÓNICA REYNOLD/P16

#BAJÍO Y NORTE

PREOCUPA BAJO NIVEL DE PRESAS P22

PER-FILES

#RicardoMonreal

'Empujo aspiración sin estructura de poder'

P8

FOTO: ANTONIO NAVA

#AMLO

PROPONE FRENAR USO MÉDICO DE FENTANILO P4

PONERSE AL TIRO CON PRECIOS POR CUARESMA, PIDE PAN A LA PROFECO 10

TIENE LA ALCALDÍA UNO, DE 1, 700 COMITÉS DE PARTICIPACIÓN COMUNITARIA EN LA CDMX

VANEGAS, NI VE NI OYE A MILPALTENSES

● La alcaldesa no incentiva la intervención y así puede manejar a su antojo los recursos de la demarcación, acusan vecinos 8

Escanea el QR

Visita diario basta.com

7 509661 881667

$7.00

• NO. 3837
• AÑO 13

diario BASTA

JUEVES 16 DE MARZO DE 2023

TODOS SUS SÚBDITOS GANAN MÁS QUE AMLO

Dispone E. Jacobo en el INE, de 9 asesores, secre y jefe de oficina

MÉXICO 7

A SANDRA Y TABOADA SE LES ESCURRE LA ESCASEZ

En Cuauhtémoc y BJ, donde más agua desperdician

CDMX 13

CON RECURSOS PARTICIPATIVOS, PAGA SALDAÑA SERVICIOS URBANOS QUE DEBERÍA CUBRIR LA ALCALDÍA, EN AZCAPO CDMX 9

BUSCARÁ PROHIBIR SU USO MÉDICO

REPRUEBA AMLO QUE EU NO HAGA CAMPAÑA PARA EVITAR FENTANILO

MÉXICO 3

Escanea el QR

ABRAHAM MENDIETA
EL CULPABLE ESTÁ EN SU CASA MÉXICO 7

JORGE NAREDO
COLOQUIO PATRIA: HACIA DISTINTAS FORMAS DE INFORMAR MÉXICO 5

RICARDO SEVILLA
MONREAL Y ÁLVAREZ ICAZA ORDEÑAN A LA UNAM MÉXICO 3

SEBASTIÁN RAMÍREZ
HABLEMOS DE CAMBIO CLIMÁTICO VOCES 16

Escanea el QR

ALCALDE EN GAM BENEFICIA A SUS CUATES

Da Chíguil contratos solo a empresas ligadas con Morena

CDMX 12

DIARIO ContraRéplica
www.contrareplica.mx
PERIODISMO DE INVESTIGACIÓN
No. 1161 / Año 04/ Jueves 16 de marzo de 2023. **EJEMPLAR GRATUITO**

AMLO VETA NOMBRAMIENTOS EN INAI

FACULTAD CONSTITUCIONAL. El presidente Andrés Manuel López Obrador objetó los recientes nombramientos de Ana Yadira Alarcón Márquez y Rafael Luna Alviso como comisionados del INAI. Tras el veto presidencial, se deberán presentar dos nuevas propuestas. En su momento, las designaciones desechadas fueron calificadas por senadores de Morena y de la oposición de "reparto de cuotas". INAI anuncia que se inconformará. **Por Uriel Bautista y Francisco Mendoza. Foto: Cuartoscuro. Pág. 5**

▶ PRESIDENTE PROPONDRÁ PROHIBIR FENTANILO PARA USO MÉDICO. P. 5

EU va por más crudo, pero exige energías limpias

POR ELIA CRUZ CALLEJA

Biden avaló un *gigantesco* proyecto de perforación petrolera en Alaska

La zona alberga 600 millones de barriles que generarán contaminación

En tanto, EU exige a AMLO dar prioridad a energías limpias. Pág. 4

ENCINAS: EJECUTADOS, LOS 5 JÓVENES EN TAMAULIPAS. P. 5

ALEJANDRO ENCINAS
Subsecretario de Gobernación
Las víctimas nunca se enfrentaron a los uniformados y no se encontraban armados; por lo cual existen elementos que acreditan una ejecución"

MEGAAPAGÓN EN VARIAS ALCALDÍAS DE LA CDMX. P. 10

"TOMADURA DE PELO", ABASTO DE AGUA CON PIPAS. P. 10

La escuadra mexicana se impuso a Canadá y avanza en el Mundial de Beisbol. AFP. P. 15

SENTENCIAN A 9 AÑOS DE PRISIÓN A YARRINGTON EN ESTADOS UNIDOS. P. 3

CARLA HUMPHREY NO PUEDE PRESIDIR INE, RATIFICA TRIBUNAL. P. 6

TEPJF DESECHA 677 DEMANDAS CONTRA EL PLAN B DE REFORMA ELECTORAL. P. 6

ContraRéplica AL VOLANTE

El mercado mexicano avanza como uno de los más importantes para las firmas automotrices y la japonesa Infiniti no quiere quedarse fuera del crecimiento que se prevé para el sector. Una muestra de ello es la integración de un portafolio sólo de camionetas en el país, dejando por el momento fuera a sus sedanes. En abril Infiniti dará a conocer las sorpresas que vienen en el mercado doméstico y no se descarta algún eléctrico. Esto y más en ContraRéplica Al Volante.

Corte de caja

El Gobierno capitalino dio a conocer que el retiro de espectaculares en azoteas se encuentra al 49 por ciento.

- La Jefa de Gobierno, Claudia Sheinbaum, indicó ayer que están pendientes por retirar 733 estructuras de azoteas.
- La Mandataria informó sobre el balance, al ser cuestionada sobre un espectacular que cayó la tarde del martes en la Alcaldía Tlalpan debido a las rachas de viento.
- Las empresas y dueños de inmuebles en donde se encuentran dichas estructuras deberán removerlas antes de junio.
- Por el peso extra que representan para los inmuebles, la nueva Ley de Publicidad Exterior, vigente desde el 7 de junio de 2022, ordena el retiro de este tipo de publicidad.

733 estructuras publicitarias permanecen en azoteas.

49 por ciento de avance presenta el retiro de esta publicidad.

Contra el tiempo

"El Santo" va perdiendo la pelea contra el paso del tiempo, pues el mural que lo retrata en la estación Guerrero del Metro se encuentra deteriorado.

Diego Gallegos

@reformaciudad ciudad@reforma.com

CIUDAD

JUEVES 16 / MAR. / 2023 / Tel. 555-628-7176 / Editor: Inti Vargas

Reporta la falta de una coladera desde la página de Locatel, en: 311locatel.cdmx.gob.mx

HOY: LLUVIAS MÍN. 10°C MÁX. 22°C NO CIRCULA VERDE 1 y 2 VERIFICAN 7 y 8 3 y 4

Fallece estudiante tras bullying

SAMUEL LUNA

El 21 de febrero, Norma Lizbeth, estudiante de tercer grado de secundaria de 14 años, decidió enfrentar a la compañera que la acosaba, tras ser retada a golpes por esta. Sin embargo, el lunes falleció a consecuencia de las lesiones que le quedaron tras la pelea.

Alma Delia Ramos, hermana mayor de Norma, mencionó que la menor ya había señalado en casa y a profesores de la escuela sobre los insultos y agresiones de los que era víctima por parte de compañeros en el salón de clases.

Cuando la otra menor la citó para pelar, a unos metros de la Secundaria Oficial Anexa a la Normal, ubicada en la comunidad de San Juan Teotihuacán, Edomex, Norma accedió, pues ya no quería que se burlara más de ella.

La riña fue grabada por otros estudiantes, donde se ve cómo Norma recibe varios golpes en cabeza, rostro y nariz.

Tras ser llevada al hospital, de donde fue dada de alta, regresó a casa para recuperarse de las lesiones. Pero el fin de semana comenzó a sentir náuseas, y sufrió desmayos hasta que colapsó y no despertó más.

De acuerdo con el acta de defunción, la menor falleció a consecuencia de un trauma craneoencefálico.

"Estuve con ella desde el día del accidente, la apoyé, fui a donde tenía que ir. Que sepa que voy a hacer justicia por ella. Que esté donde esté, que sea feliz, porque ya nadie más la va a lastimar", señaló Alma.

No olvide

La Secretaría de Administración y Finanzas llamó a conductores a pagar el trámite de refrendo y así recibir el subsidio al 100 por ciento del impuesto por tenencia antes de que concluya marzo.

avisos

Encuéntralos en la página 5

55•5140•5140

COMPAÑÍA PERRONA

Víctor Sánchez

ELTHON GARCÍA

Desde hace un año, Sharon comenzó a recorrer la Ciudad de México a bordo de su primera motocicleta y la mayor parte del tiempo lo ha hecho acompañada de "Pulga", su animal de compañía.

La perrita chihuahua llegó a su vida como un regalo de su mamá hace tres años, cuando la joven ya era aficionada a las motos y empezaba a conducir.

En cuanto adquirió la suya, descubrió que "Pulga" también disfrutaba la velocidad.

"Le gusta porque siempre va muy tranquila, a veces sólo se levanta cuando ve a otros perritos en la calle", explicó la joven.

Sin embargo, durante un mes, los paseos en moto fueron cortos, hasta que encontró un casco a su medida para llevarla de forma más segura.

Señala CDH omisiones

Complica Fiscalía acceso a justicia

Documentan la falta de protocolos en 4 casos ocurridos en 5 años

SELENE VELASCO

Personal de la Fiscalía capitalina obstaculizó el acceso a la justicia para mujeres en cuatro casos que se registraron en los últimos cinco años, aseguró ayer la Comisión de Derechos Humanos (CDH) de la Ciudad.

En la recomendación 02/2023, que fue presentada ayer, se concluyó que la constante en estos casos, tres de ellos ocurridos en lo que va de la actual Administración y en el último año de la anterior, fue la falta de protocolos con perspectiva de género para atender delitos del ámbito familiar y sexual.

En una de las investigaciones, la FGJ permitió que el caso prescribiera debido a las fallas con las actuó, lo que eliminó la posibilidad de que la víctima obtuviera justicia, indicó la CDH.

"Las omisiones acreditadas en la investigación ministerial impidieron, de manera definitiva, cualquier posibilidad de acceso a la justicia para la víctima directa, al configurarse la prescripción del delito por causas imputables a la autoridad", dijo la presidenta de la Comisión, Nashieli Ramírez, durante la presentación de la recomendación.

De acuerdo con la investigación de la CDH, una de las cuatro víctimas directas de los casos fue atacada sexualmente en 2020 cuando era menor de edad.

La FGJ no realizó de forma adecuada la valoración de riesgos y tampoco se otorgaron medidas de protección suficientes, a pesar de que la madre de la niña compartió a las autoridades información que hubiera permitido ubicar al presuntos agresor, quien no fue detenido.

Además, el Ministerio Público a cargo de las indagatorias fue reasignado en al menos cinco ocasiones, tres de ellas entre enero y noviembre de 2021, lo que obstaculizó el acceso de la víctima a información sobre el caso.

"A tres años del inicio de la investigación, ni la víctima, ni la Comisión cuentan con información del estado procesal de la carpeta ni de su paradero", destacó María Luisa García, cuarta visitadora general de la CDH.

En los casos que incluye la recomendación se invisibilizaron los riesgos a los que fueron expuestas las víctimas, subrayó García.

"Se presume como patrón que las supuestas personas agresoras no son desconocidas, a pesar de ello, persiste como problemática en las investigaciones ministeriales la falta de una diligente y efectiva valoración de riesgos", enfatizó.

Entregan al ERUM 25 nuevas ambulancias

DANA ESTRADA

Desde ayer, ya son 58 ambulancias que tiene la CDMX para atender emergencias y traslados hospitalarios. Los vehículos son operados por el Escuadrón de Rescate y Urgencias Médicas (ERUM) y el Centro Regulador de Urgencias Médicas (CRUM), de la Secretaría de Salud local.

Ayer, las autoridades capitalinas dieron el banderazo a 25 nuevas ambulancias que fueron integradas a los cuerpos de rescate del ERUM. Dos operarán en Gustavo A. Madero y Milpa Alta, por lo que la cobertura se extenderá a 12 demarcaciones.

La adquisición de estas unidades prehospitalarias tuvo una inversión de 53 millones 201 mil 950 pesos. Es decir, cada ambulancia tuvo un costo de 2 millones 128 mil pesos, de acuerdo con datos proporcionados por la Secretaría de Seguridad Ciudadana (SSC).

La última entrega de este tipo de vehículos se realizó en enero de 2021, cuando se entregaron seis unidades a los paramédicos del sector Salud.

La Jefa de Gobierno, Claudia Sheinbaum, señaló que esto permitirá que las atenciones se lleven a cabo en tres minutos, en alcaldías como Cuauhtémoc, y hasta en 45 minutos en zonas como el oriente, dependiendo de la ubicación y distancia de cada incidente.

En tanto, Juan Manuel García, coordinador del C5, dijo que estas unidades médicas cumplen con la Norma 034, que regula y aprueba la atención prehospitalaria.

Asimismo, cada unidad tiene permisos de la Comisión Federal para la Protección contra Riesgos Sanitarios (Cofepris) y placas de la Secretaría de Movilidad (Semovi).

SSC

> **"Cuentan con acreditación para equipos de búsqueda y rescate en estructuras colapsadas, que lo consolida como un agrupamiento con altos estándares de atención a la población".**

Especial

Los vehículos se sumarán a la flota del ERUM en la Ciudad.

Cada unidad tuvo un costo de 2 millones 128 mil pesos.

"Cuentan con acreditación para equipos de búsqueda y rescate en estructuras colapsadas, que lo consolida como un agrupamiento con altos estándares de atención a la población en distinciones de desastre", informó la SSC.

En 2019 se contaban con menos de 20 ambulancias, por lo que se prestaban 270 atenciones diarias en toda la Ciudad. Sin embargo, ahora esta cifra ha subido a 490.

E ignora a una víctima

ANDREA AHEDO

A pesar de que hay videos de la agresión a una mujer, en la que es estrangulada y arrastrada por más de 30 segundos, las autoridades clasificaron el caso como violencia familiar.

La víctima es la doctora Dulce Abril, de 37 años, y el hombre que la somete es su cuñado, Jorge Alberto "N", de acuerdo con la denuncia ante la Fiscalía General de Justicia y los videos a los que REFORMA tuvo acceso.

Los hechos ocurrieron el 18 de octubre de 2022 y, desde entonces, no se ha llevado a cabo ninguna audiencia, lo que ha dejado desprotegida y sin justicia a la víctima.

De acuerdo con el relato de Abril, su suegra se llevó a dos de sus trillizos cuando ella se encontraba sola en su departamento, donde también vive la familia de su esposo.

Al tocar la puerta y pedir que la dejaran pasar por sus hijos, fue amenazada por Jorge Alberto "N" con un arma blanca. Ella intentó huir, pero él la sometió, momento que quedó grabado en el primer video.

"Ella me dice que no va a permitir el acceso. Yo le dije que no podía ser posible, me cierren la puerta y dejan atrapada mi mano. Cuando ve que yo intento abrir otra vez, él se acerca (...) me saca un cuchillo, me dice 'te voy a matar'", contó Abril.

El segundo video es de la zona de escaleras, donde se evidencia que el hombre la tiene tomada por el cuello y desde el tercer piso la lleva hasta el estacionamiento.

"Finalmente, me avienta a la calle. Me quitaron mi celular, mis llaves y se quedaron con mis hijos", continuó.

Abril se quedó varios minutos fuera del inmueble, ubicado en Iztacalco, hasta que un vecino la ayudó a llamar a una patrulla.

La respuesta del primer uniformado no fue con perspectiva de género, pues sólo le indicó que regresara a su casa. Fue hasta que otros policías llegaron que la ayudaron a recuperar a sus trillizos.

METRÓPOLI

Escanea el código para visitar esta sección en nuestro sitio web

Editora: **Johana Robles**
Coeditora: **Phenélope Aldaz**
Tel: 55 5709 1313
Ext: 4561 y 4524

IMAGEN DEL DÍA

FUEGO CONSUME FÁBRICA

VICENTE ROJAS/EL UNIVERSAL

En Iztapalapa se registró un incendio en una fábrica de solventes, la cual se consumió en su totalidad. Los hechos ocurrieron en la colonia Santa Martha Acatitla Norte, donde bomberos de alcaldías circunvecinas acudieron al apoyo. Los vecinos fueron desalojados.

Registra CDMX consumo de fentanilo

Instituto considera 259 consumidores al día en 2022; expertos desconfían de datos para medir alcance en Ciudad

KEVIN RUIZ
—metropoli@eluniversal.com.mx

El Instituto para la Atención y Prevención de las Adicciones de la Ciudad de México inició el registro del consumo de fentanilo en la capital, catalogado como droga medicinal.

De acuerdo con el *Análisis Comparativo de los Factores de Riesgo y Adicciones en la Ciudad de México 2019-2022*, —que fue remitido por el instituto como respuesta a EL UNIVERSAL a través de la Plataforma Nacional de Transparencia— durante 2022, al día, se registraron 259 consumidores de fentanilo mayores de 15 años, lo que significa que en un año hubo en total 94 mil 535.

El documento refiere que estos datos fueron obtenidos a través ves de "cálculos de la Dirección de Monitoreo, Seguimiento e Indicadores del Instituto para la Atención y Prevención de las Adicciones en la Ciudad de México con factores de expansión resultados de la *Encuesta sobre Adicciones en la Ciudad de México (ESACDMX19)* y datos del Censo de Población y Vivienda del Instituto Nacional de Estadística y Geografía (Inegi) 2020".

Sin embargo, para especialistas, esta medición no deja ver cuál es el consumo real de fentanilo, no sólo en la capital sino en el país, pues dichas estadísticas no se han elaborado por las autoridades al negar la producción de esta droga en México.

Además, es poco probable que en instituciones médicas y privadas se recete fentanilo para algún padecimiento, pues no hay flujo de medicamentos con esta sustancia en el país, señalaron.

"No hay estadísticas"

Para el doctor y profesor de tiempo completo de la Facultad de Química de la Universidad Nacional Autónoma de México (UNAM), Carlos Rius, las muestras aportadas por las autoridades son poco confiables porque no dejan claro si se trata de adictos.

"Desgraciadamente los datos epidemiológicos que tenemos en México son poco confiables, en el sentido de que se trata de minimizar un poco la situación. La parte más importante es tener un panorama claro de cómo está la problemática", dijo en entrevista con EL UNIVERSAL.

En el caso del fentanilo, indicó que si se usa en un periodo corto para combatir un dolor no genera adicción, pero si la persona comienza a sentirse bien y lo consume en mayor cantidad, genera adicción y el medicamento se convierte en droga.

"Es un número realmente bajo [259 consumidores diarios], yo creo que el número debe ser más alto, pero es muy difícil tener datos, porque no hay estadísticas al respecto. No se hacen estadísticas en todas las escuelas, a niveles desde primaria y secundaria, preparatoria o nivel universitario, y poblaciones grandes, para saber cuál es el consumo que tienen de diferentes tipos de drogas. Si se hicieran este tipo de estadísticas se podría tener una idea clara del consumo que se tiene", señaló.

Cuadro 12. Consumidores diarios de drogas medicinales por tipo de sustancia en la Ciudad de México, 2022

ESPECIAL

Tipo de estimulantes	Consumidores
Quanil (meprobamato)	172
Sevenal(fenobarbital)	259
Acetominofen (hidrocodona)	2,155
Codeína	776
Fentanilo	259
Metadona	259
Morfina (apokyn avinza kardian	1,077
Surfentanil (Darvol)	86
Talwin	43
Tramadol	5,602
Dexrometorfano (DMX)	2,155
Efedrina	345
Pseudoefedrina	215
Metilfenidato (Ritalin)	43
Modafinilo	43

Estadísticas del Instituto para la Atención y Prevención de las Adicciones de la Ciudad de México.

CARLOS RIUS
Académico de la UNAM

"Es un número bajo [259 consumidores diarios], yo creo que el número debe ser más alto, pero es muy difícil tener datos, porque no hay estadísticas"

El académico de la UNAM comentó que este número podría referirse a las recetas médicas para el consumo de fentanilo, pero "no está dando la idea del panorama real que se tiene".

En este sentido, el maestro y coordinador del Diplomado de Seguridad Nacional en México de la Universidad Iberoamericana, Erubiel Tirado, aseguró que en el país la prescripción médica de fentanilo es muy restrictiva.

"Es muy difícil para los médicos, sobre todo los que están vinculados a estas cuestiones de tratamientos con analgésicos, prescribir este tipo de medicamentos con fentanilo", expuso.

Enfatizó que hasta ahora el debate está entre si se fabrica o no fentanilo, pero hay informes del Ejército que hablan de desmantelamiento de laboratorios clandestinos. "Si atendemos la publicidad y campañas del mismo gobierno en el sentido de que las drogas ilegales que se están distribuyendo en el país contienen fentanilo, pues debemos asumir que las autoridades tienen conocimiento de eso, pero no tenemos en el sentido estricto una idea sobre el alcance de este consumo", comentó el docente.

Un ejemplo de ello es el decomiso que realizó la Fiscalía General de la República (FGR) en su Región Noroeste, pues en 52 cateos en Baja California, Baja California Sur, Chihuahua, Durango, Sonora y Sinaloa los agentes confiscaron más de 3 mil 700 pastillas de fentanilo.

En la Ciudad de México, el 20 de febrero pasado, la Secretaría de Seguridad Ciudadana (SSC) reportó la detención de una mujer identificada como Jennifer Nicole Burns, quien en la alcaldía Miguel Hidalgo almacenaba fentanilo, presuntamente del *Cártel Jalisco Nueva Generación (CJNG)*.

Acceso a la sustancia

El doctor Carlos Rius aseguró que el fentanilo se puede obtener de manera legal en formato de parches que tienen una dosis pequeña para calmar dolores y que son recetados durante algún tiempo.

"El fentanilo es una estructura muchísimo más sencilla, pero interacciona en los mismos centros opioides que la morfina y la heroína, entonces al ser una sustancia muchísimo más sencilla, estas se pueden sintetizar químicamente y el costo es muchísimo más económico que la extracción de los opioides a partir de la amapola", explicó.

También se encuentra esta sustancia de manera ilegal en los mercados negros del crimen organizado, donde puede aparecer en cualquier clase de presentación.

"Pudiera ser [de manera ilegal] en cualquier tipo de presentación y ahorita desgraciadamente a muchas de las dosis de heroína y cocaína se le pone una pequeña cantidad de fentanilo, porque, si la cocaína me está costando, por poner un precio, 100 pesos el gramo, a lo mejor le pongo un miligramo de fentanilo y reduzco a la décima parte las otras drogas, al consumidor le va a dar el mismo efecto", agregó. ●

PUEDE CAUSAR CRISIS DE SALUD, ALERTAN | NACIÓN | A6

Disputa familiar por bodega en la Central de Abasto deja tres muertos

Hombre llega a zona de frutas y ataca directamente a víctimas

KEVIN RUIZ
—metropoli@eluniversal.com.mx

La disputa entre familiares por una bodega en la Central de Abasto derivó en tres personas asesinadas y una más herida por disparos de arma de fuego, por lo que se inició una carpeta de investigación.

Los hechos ocurrieron alrededor de las 13:00 horas en los pasillos K y L de la zona de frutas y legumbres, lugar hasta donde arribó un hombre y comenzó a disparar de manera directa contra las víctimas.

Policías de la Secretaría de Seguridad Ciudadana (SSC) llegaron a la zona y solicitaron el arribo de paramédicos, quienes realizaron el traslado de una mujer y constataron la muerte de tres personas más.

De acuerdo con los reportes, un hombre ingresó al local y realizó los disparos de manera directa contra cuatro personas que ahí se encontraban.

Las primeras versiones señalan que familiares se disputaban la propiedad de la bodega, lo que había generado discusiones y peleas entre ellos desde hace un año.

De los hechos se dio parte al Ministerio Público correspondiente para los servicios periciales y las investigaciones del caso; en tanto, a través del Centro de Control y Comando (C2) CEDA, se realiza el análisis de las cámaras para identificar a los responsables.

La Fiscalía General de Justicia (FGJ) de la Ciudad de México dio a conocer que se inició la indagatoria.

A través de un comunicado, el Fideicomiso para la Construcción y Operación de la Central de Abasto expresó "su profunda consternación ante el hecho violento que se produjo en el interior de una bodega del mercado".

El fideicomiso precisó que se trató de un problema familiar, "ajeno a la dinámica cotidiana del mercado". ●

1 PERSONA resultó herida por disparos de arma de fuego.

FRANCISCO RODRÍGUEZ/EL UNIVERSAL

Según versiones, familiares llevaban un año peleando la propiedad de una bodega.

ÍNDICES MÁXIMOS DE CALIDAD DEL AIRE HASTA LAS 19 HORAS DE AYER

Ozono	máximo	hora				pm-10	máximo	hora			
Noroeste	44	13	Centro	44	13	Noroeste	73	07	Centro	57	07
Noreste	48	13	Suroeste	46	13	Noreste	67	07	Suroeste	44	07
			Sureste	46	12				Sureste	81	15

Contingencia F-1: 150 puntos
Contingencia F-2: 200 puntos

HOY NO CIRCULA
VERDE
Todos los vehículos con holograma 1 y 2, cuya terminación de placas sean 1 y 2.

CONTINÚA LA OCUPACIÓN DE LAS INSTALACIONES

"Ninguna pipa con agua" saldrá de pozo en Iztacalco: advierten vecinos

Aseguran que hasta 60 camiones diarios son llenados de manera irregular

ELBA MÓNICA BRAVO

El pozo Nuevo Santa Anita permanecerá cerrado por habitantes de las colonias del mismo nombre y Viaducto Piedad, quienes lo ocuparon a fin de no permitir la salida de "ninguna pipa más con agua", con capacidad de más de 10 mil litros, hasta que se instale una mesa de diálogo con autoridades del Sistema de Aguas de la Ciudad de México (Sacmex) y de la alcaldía Iztacalco.

Juan Carlos Granados, residente de la colonia Viaducto Piedad desde hace 42 años, aseguró que "no se va a permitir la salida de una gota más ni el transporte de los camiones hasta que no exista un acuerdo", pero insistió en que la mesa de diálogo que las autoridades se comprometieron a realizar en los próximos tres días "no es para negociar que siga la sobrexplotación criminal del pozo, sino para encontrar métodos de solución a la escasez".

En el segundo día en el que las instalaciones permanecieron resguardadas por los residentes, que realizan guardias nocturnas desde el martes en la esquina de Primera Cerrada Sur 77 y Sur 77, mantienen el acordonamiento con cinta amarilla, mientras colocaron cartulinas en las paredes en las que se lee "No al *huachicol* del agua", "No más saqueos" y "Ni una gota más".

Granados comentó que en días recientes registró la salida de hasta 60 camiones cisterna en un día, y que "el hermano del jefe de Unidad Departamental de Agua Potable de la alcaldía Iztacalco, Pablo Arias Serrano, tiene pipas que entran y salen de las instalaciones".

Expuso que al menos tres pipas del hermano del funcionario no tienen placas ni están rotuladas, por lo que los conductores despliegan lonas amarradas en la parte superior del tanque con el nombre de la alcaldía Iztacalco, pero al salir del pozo las guardan.

"La emergencia hídrica la tenemos encima", advirtió Granados y alertó que el problema también es por el suelo, subsuelo y acuífero, por lo que solicitó al alcalde de Iztacalco, Armando Quintero, que considere la construcción de una lumbrera de absorción pluvial en el lugar que ocupan las canchas de futbol rápido, a un costado del pozo Nuevo Santa Anita.

▲ Desde hace días los habitantes de la zona cuidan que no se saque agua y ayer protestaron ante el alcalde. Foto Alfredo Domínguez

Los vecinos interceptaron a Quintero cuando estaba en el jardín de niños República Árabe Unida, a unos metros de la manifestación.

El integrante del Consejo Asesor de Desarrollo Urbano y Vivienda en 2008 Guillermo Meixueiro planteó al funcionario que la sobrexplotación causa el hundimiento en el suelo de ambas colonias, en calles donde ya hay pequeños socavones, y agregó que el pozo pone en riesgo sus viviendas ante un eventual sismo.

Sacmex autorizará nuevas tomas que se tramiten por Internet

Diputados avalan quitar los dictámenes técnicos

SANDRA HERNÁNDEZ GARCÍA

Por medio de Internet y sin la necesidad de opiniones técnicas, el Sistema de Aguas de la Ciudad de México (Sacmex) podrá otorgar la prestación de nuevos servicios hidráulicos a establecimientos comerciales, conjuntos habitacionales e industriales que lo soliciten, tras aprobarse en comisiones del Congreso local como parte del paquete de reformas de simplificación administrativa enviado el año pasado por Claudia Sheinbaum.

El dictamen –que se pondrá a consideración del pleno y que se perfila sea aprobado por la mayoría– propone la creación de una plataforma a cargo de la Agencia Digital de Innovación Pública, la cual albergará información pública sobre factibilidad hídrica en polígonos establecidos por el Sacmex.

Si el inmueble se ubica en una zona en la que hay factibilidad, se emitirá el documento de manera automática, previo pago de derechos: de lo contrario, el organismo deberá emitir un dictamen sin necesidad de solicitar opiniones técnicas a otras dependencias, como la Secretaría de Desarrollo Urbano y Vivienda.

En medio de la crisis por falta de agua que vive la Ciudad de México, las comisiones unidas de Gestión Integral del Agua y de Administración presentaron el proyecto elaborado por el equipo de la panista Luisa Gutiérrez Ureña, cuya propuesta original involucraba a más entidades del gobierno en la emisión de dictámenes de factibilidad, lo que fue criticado por diputados de Morena porque la reforma trata de reducir la burocracia y tramitología.

"No habla de un procedimiento que facilite las condiciones, sino de una complejidad mayor a la que tenemos actualmente en la ley. No queremos que se ahorque la posibilidad del suministro de agua a nadie de la ciudad y esta consideración debe ser técnica del Sistema de Aguas. Este dictamen inventa procedimientos que no existen en la ley", aseveró Valentina Batres.

Carlos Cervantes, también de Morena, afirmó que el dictamen de los panistas implicaba hasta un mes en la elaboración del documento de factibilidad hídrica, mientras su compañero de bancada Gerardo Villanueva dijo que no había fundamento para que en una iniciativa que tiene como fin la simplificación administrativa se propongan trámites nuevos "que complejizan y retardan lo que queremos facilitar".

A propuesta de Cervantes, la redacción fue modificada para eliminar los requisitos adicionales de los panistas. El dictamen se presentará ante el pleno para su discusión y aprobación.

Caen cinco en cateo. Autoridades locales y federales ingresaron a oficinas de la empresa Black Wall Street Capital. Cinco hombres detenidos y el aseguramiento de armas largas y cortas, drogas y más de 100 mil dólares fue el resultado de la diligencia en el 104 de la calle Cuvier, colonia Anzures, alcaldía Miguel Hidalgo. — *Iván Mejía*

Foto: David Solís

COLEGIO CARMEL

Maestro ya enfrenta otro proceso

POR IVÁN MEJÍA
ivan.mejia@gimm.com.mx

Javier "N", maestro de música del Colegio Carmel, sumó su segunda vinculación a proceso por agresiones sexuales en contra de menores de edad que son alumnos de dicho plantel ubicado en la alcaldía Coyoacán.

Durante la continuación de audiencia que se celebró ayer, el juzgador decidió procesarlo por el delito de abuso sexual agravado.

Además, le ratificó la prisión preventiva oficiosa y fijó dos meses para el cierre de la investigación complementaria.

Por esta acusación, a Javier "N" le fue cumplimentada una orden de aprehensión al interior del Reclusorio Oriente, donde permanece tras su detención el pasado 3 de marzo.

El profesor fue arrestado en Acapulco, Guerrero, en cumplimiento de una orden de aprehensión que pesaba en su contra por el delito de violación agravada en perjuicio de una alumna del centro educativo.

Cinco días después, un juez de Control lo vinculó a proceso por ese delito. Asimismo, le impuso la prisión preventiva oficiosa y fijó también dos meses para el cierre de la investigación complementaria.

Foto: Especial

Javier "N" fue detenido en Acapulco el 3 de marzo.

Por las presuntas agresiones de las que fueron víctimas algunos de los alumnos del plantel, las autoridades también buscan detener a una maestra del colegio.

TERAPIA, A 27 NIÑOS

La Fiscalía General de Justicia (FGJ) capitalina informó que le está brindado atención terapéutica a 27 alumnos del Colegio Carmel.

"Actualmente se tiene en atención a 14 niñas y 13 niños que se han presentado de manera continua a sus sesiones terapéuticas; se tiene proyectado un mínimo de tres sesiones", indicó.

ATAQUE DIRECTO

MATAN A TRES EN LA CENTRAL DE ABASTO

LA SECRETARÍA DE SEGURIDAD CIUDADANA Y EL MISMO MERCADO MAYORISTA destacaron que ya existía una disputa familiar

POR IVÁN MEJÍA
ivan.mejia@gimm.com.mx

En un aparente ataque directo, tres hombres fueron asesinados a balazos y una mujer lesionada al interior de la Central de Abasto (Ceda) de la Ciudad de México, el mercado mayorista y minorista de mayor tamaño en América Latina.

Todo ocurrió al interior de la bodega K-83A de la zona de frutas y legumbres, a donde llegaron un par de individuos, quienes abrieron fuego en contra de las víctimas.

Tras la agresión, los sospechosos huyeron. Elementos policiacos y paramédicos acudieron al lugar de los hechos.

Los cuerpos de las víctimas mortales, quienes eran familiares, fueron trasladados al anfiteatro ministerial, para que se les realice la necropsia de ley.

EL DATO

Importancia
Por flujo de dinero, se considera a la Ceda como el segundo mayor centro comercial de México, después de la Bolsa Mexicana de Valores (BMV).

Mientras que la lesionada fue ingresada a un hospital para que recibiera atención médica por la herida de bala que presentaba en el abdomen.

Por cómo se desarrollaron los hechos, las autoridades capitalinas presumen que se trató de un ataque directo.

Fuentes de la Fiscalía capitalina señalaron que existe la hipótesis de que el ataque fue por una presunta extorsión, sin embargo, la Central de Abasto aseguró que la agresión fue resultado de un problema al interior de una familia, "ajeno a la dinámica cotidiana del mercado".

"Esta es una comunidad integrada por personas laboriosas, ajena a prácticas basadas en la violencia. Las autoridades competentes, invariablemente, están a cargo de este incidente", se emitió a través de un comunicado.

Dicha versión fue respaldada por la Secretaría de Seguridad Ciudadana, que emitió el siguiente mensaje:

"Cabe señalar que, las primeras indagatorias señalan que varios familiares se disputan la propiedad de la bodega, lo que había generado discusiones y peleas entre ellos desde hace un año".

Además, indicó que las víctimas mortales eran tres hombres de 29, 44 y 46 años, y que la lesionada tiene 45 años.

Foto: Cuartoscuro

La Fiscalía indicó que inició una carpeta de investigación por el delito de homicidio doloso y lesiones.

246 HECTÁREAS tiene como superficie total la Central de Abasto, divididas en secciones y productos

"De los hechos se dio parte al agente del Ministerio Público correspondiente para los servicios periciales y las investigaciones del caso; en tanto, a través del Centro de Control y Comando (C2) Ceda se realiza el análisis de las cámaras de videovigilancia para identificar a los probables responsables", detalló.

La Fiscalía indicó que inició una carpeta de investigación por el delito de homicidio doloso y lesiones.

"Los detectives recaban declaraciones de testigos y analizan materiales de cámaras de videovigilancia públicas y privadas para la obtención de imágenes que permitan identificar a los posibles agresores y determinar cómo sucedieron los hechos", señaló la institución.

Foto: David Solís

Algunas de las alcaldías más afectadas por las lluvias de ayer fueron Milpa Alta, Xochimilco y Tlalpan.

CAYERON DOS RAMAS

Ahora... lluvia generalizada y otra vez baja temperatura

POR IONÁS LÓPEZ
jonas.lopez@gimm.com.mx

Luego de cuatro días de causar la caída de más de cien árboles y ramas, el viento dio una tregua a la Ciudad de México en ese sentido.

La Secretaría de Gestión Integral de Riesgos y Protección Civil (SGIRPC) informó que ayer el viento y la lluvia sólo derribaron dos ramas, un espectacular y desprendieron una lona publicitaria.

10 GRADOS Celsius se alcanzaron por la noche en zonas de alcaldías como Coyoacán y BJ

Además, indicó que no se registraron lesionados.

Sin embargo, se presentaron lluvias de hasta 29 milímetros en zonas de Milpa Alta, Xochimilco y Tlalpan, por lo que la dependencia mantenía la alerta amarilla al cierre de esta edición.

En el resto de las alcaldías se presentó lluvia más ligera.

La temperatura también tuvo un descenso en la capital del país. En la zona de Martín Carrera se alcanzaron 22.7 grados, que fue el registro máximo del día.

Pero después de las 21:00 horas el termómetro ya registraba entre 10 y 12 grados Celsius en zonas de alcaldías como Coyoacán y Benito Juárez.

En días anteriores los registros superaron los 27 grados; por ejemplo, el miércoles 8 la medición máxima fue de 27.7 grados.

Las condiciones meteorológicas en la capital son provocadas por el Frente Frío 39, de acuerdo con la Comisión Nacional del Agua.

Para este jueves el pronóstico de la SGIRPC indica que pueden presentarse lluvias por la tarde.

FALLA EN DOS LÍNEAS DE ALTA TENSIÓN

Apagón afectó a miles durante una hora

La CFE informó a las 20:49 horas que el problema estaba solucionado al 96%; el STC también padeció

POR IONÁS LÓPEZ
jonas.lopez@gimm.com.mx

Un apagón afectó a 270 mil 117 usuarios de la Comisión Federal de Electricidad (CFE) de varias alcaldías de la capital, incluido el Sistema de Transporte Colectivo (STC).

El viento y la lluvia provocaron que dos líneas de alta tensión salieran de operación debido al daño de un elemento de la Subestación La Merced, lo que desencadenó afectaciones también en las subestaciones Jamaica, Vértiz, Pensador, Indianilla y Oceanía, de acuerdo con el reporte de la CFE.

El apagón inició a las 19:09 horas y, de inmediato, usuarios en redes sociales indicaron que colonias como Roma, Condesa, Doctores, San Rafael y Centro, en la alcaldía Cuauhtémoc; Narvarte y Álamos, en Benito Juárez; Jardín Balbuena, en Venustiano Carranza; Santiago, en Iztacalco, y Anzures, en Miguel Hidalgo se quedaron a oscuras; entre otras.

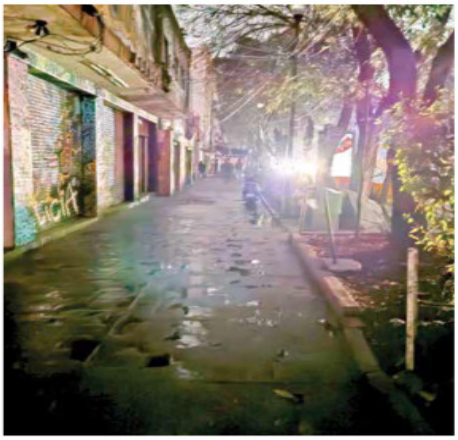

Fotos: Especial

Algunas de las colonias afectadas fueron Roma, Condesa, Doctores, San Rafael, Centro, Narvarte, Álamos, Jardín Balbuena, Santiago y Anzures, en diversas alcaldías.

El STC reportó a las 19:45 horas que un disturbio en el suministro de energía ajeno al Metro afectó el avance de los trenes en algunas líneas de la red.

Usuarios reportaron que las líneas 1, 3, 8, 9 y B se quedaron varios minutos con trenes detenidos, lo que generó saturación en vagones y andenes.

El apagón también afectó el alumbrado público y semáforos de vialidades.

Conductores reportaron intersecciones de vialidades como Viaducto y Churubusco y calles de la alcaldía Benito Juárez, y ejes viales como el 1 Poniente Cuauhtémoc se quedaron sin servicio de semáforos, lo que provocó caos vial.

La CFE informó a las 20:49 horas que el apagón estaba solucionado al 96% y al cierre de esta edición aún no se reportaba la solución del problema al 100%.

La paraestatal informó que la reparación del desperfecto inició desde los primeros minutos luego del apagón.

Para las 19:11 horas indicó que se restableció el servicio a 53 mil 198 usuarios, lo que equivalía a 20%, con afectación de dos minutos.

Para las 19:30 horas ya sumaban 199 mil 303 usuarios con suministro recuperado, equivalente a 74%, con afectación de 21 minutos sin luz.

A las 20:09 horas se alcanzó el restablecimiento de 269 mil 420 usuarios, es decir, 96%, quienes padecieron la falta de electricidad durante 60 minutos.

Al cierre de esta edición, el 4% restante llevaba más de tres horas sin servicio eléctrico.

"Los usuarios afectados representan menos del 8% del total de la Ciudad de México y las labores se mantendrán hasta restablecer el servicio eléctrico a la normalidad", indicó la CFE en un comunicado.

NACIONAL
POLÍTICA Y SOCIEDAD

México apela que un juez haya desechado demanda contra armerías de Estados Unidos
La Cancillería anunció que el gobierno de México presentó una apelación contra la decisión de un juez federal de desechar la demanda contra las empresas que fabrican armas en Estados Unidos. Señaló que en caso de que el recurso sea favorable se retomaría el juicio.

Editor: Alonso Jiménez **Coordinador de Información:** Mario Carbonell **Coeditores:** Antonio Ortega y Sergio Bibriesca **Coeditora Gráfica:** Lydia Ramírez **Diseñadora:** Pamela Álvarez

Acusación. Brian Nichols, subsecretario de Estado de EU, ayer, en conferencia.

Respuesta. El canciller Marcelo Ebrard, ayer, en conferencia.

CUARTOSCURO Y AP

"México recibe precursores químicos que provienen de alrededor del mundo. Se usan para producir fentanilo"

BRIAN NICHOLS Subsecretario de Estado de EU

"Hasta donde Cofepris, Sedena y Marina informan, en México hemos encontrado un laboratorio que produzca ese fentanilo"

MARCELO EBRARD Canciller mexicano

EN VOZ DEL SUBSECRETARIO DE ESTADO

Exige Departamento de Estado a AMLO respetar la soberanía de EU

Esto ante la amenaza del Presidente de llamar a no votar por el Partido Republicano

Brian Nichols asegura que en México sí se produce fentanilo; Ebrard lo rechaza

PEDRO HIRIART
phiriart@elfinanciero.com.mx

El Departamento de Estado de Estados Unidos pidió al presidente López Obrador que respete la autonomía de su país, como su gobierno ha respetado la de México.

En una audiencia con el Comité de Relaciones Exteriores del Senado de Estados Unidos, Brian Nichols, subsecretario de Estado para Asuntos del Hemisferio Occidental, pidió que el gobierno mexicano dé el mismo trato que ha recibido.

"Así como Estados Unidos respeta la soberanía de México, esperamos que el presidente López Obrador respete la soberanía de Estados Unidos", demandó.

Esta declaración la dio como respuesta al senador republicano Bill Hagerty, quien antes había señalado que el Presidente mexicano "amenazó con interferir de manera directa en las elecciones" de su país.

El jueves pasado, López Obrador amagó con hacer un llamado para que los mexicanos no voten por el Partido Republicano, esto después de que legisladores propusieran intervenir con las Fuerzas Armadas para acabar con los cárteles.

"Y si no cambian su actitud y piensan que van a utilizar a México por sus propósitos propagandísticos, electoreros, politiqueros, nosotros vamos a llamar a que no se vote por ese partido por intervencionista, inhumano, hipócrita y corrupto", declaró.

Esto llevó a que Nichols asegurara que el Departamento de Estado se opone a que cualquier país interfiera con los procesos electorales de Estados Unidos.

"EN MÉXICO SE PRODUCE FENTANILO"

El subsecretario Nichols afirmó además que en México se produce fentanilo, con lo que contradijo los dichos del presidente López Obrador, quien había afirmado que en el país no se fabrica esta droga.

"México recibe precursores químicos que provienen de alrededor del mundo. Esos precursores se usan para producir fentanilo en México", declaró el subsecretario.

Ante esto, el canciller Marcelo Ebrard se sumó a la declaración de López Obrador, al sostener que esta droga no es fabricada en México.

Ebrard señaló que la Secretaría de la Defensa Nacional (Sedena), la Marina y la Comisión Federal para la Protección contra Riesgos Sanitarios (Cofepris) no han encontrado evidencia de la elaboración de fentanilo en el país.

"Lo que nos han informado es que lo hacen pastillas (el fentanilo) y lo mezclan con otras drogas, pero no hemos encontrado, hasta donde Cofepris, Sedena y Marina informan, en México un laboratorio que produzca ese fentanilo", aseguró.

Asimismo, el canciller sentenció que en el país no hay espacios con la capacidad para producir esa droga.

"Lo que llamamos laboratorios en México en realidad son muy precarios, no tienen los equipos para producir esas sustancias", aseveró.

Además, el canciller señaló que México y Estados Unidos no pueden seguir culpándose los unos a los otros por los actos de violencia que hay en ambos lados de la frontera.

"El problema que tenemos de violencia, de uso de armas, es un problema que, en vez de estar picando los ojos, necesitamos resolverlo juntos", sentenció.

PLANTEA LÓPEZ OBRADOR

VA GOBIERNO *VS.* FENTANILO... DE USO MÉDICO

El gobierno de México buscará sustituir el uso de fentanilo con fines médicos, anunció el presidente Andrés Manuel López Obrador.

"Voy a pedir a médicos y científicos mexicanos que analicen la posibilidad que podamos sustituir el fentanilo con fines médicos por otros analgésicos para dejar de usarlo, a ver si es posible. Porque antes se usaban otros analgésicos", aclaró en su conferencia.

"Al estar prohibido ya no habría ninguna posibilidad de que pudiese importarse y lo sustituimos por otros analgésicos, a ver si esto es viable".

De pasar su propuesta, el Presidente dijo que se pediría a Estados Unidos que también emita la prohibición.—*Diana Benítez*

EDITOR:
Héctor Molina
COEDITOR:
Iván Rodríguez

política@eleconomista.mx
eleconomista.mx

COEDITOR GRÁFICO:
David Mercado

A partir del 31 de marzo, el pleno del Inai dejaría de tener quórum debido a la falta de integrantes del pleno, con lo que no se podrán tomas decisiones colegiadas.

FOTO EE: ERIC LUGO

AMLO rechazó las dos designaciones del Senado

Inai irá ante SCJN tras veto a nuevos comisionados

• Una vez notificado formalmente el veto presidencial, las comisiones del Senado deberán comenzar un nuevo proceso de elección

Rolando Ramos y Arturo Rojas
politica@eleconomista.mx

Tras conocerse anoche el veto presidencial a los dos nombramientos de nuevos comisionados del Inai, el órgano de transparencia anunció que presentará una controversia constitucional ante la Suprema Corte por el tema.

Ayer el presidente de la Junta de Coordinación Política (JCP) de la Cámara de Senadores, Ricardo Monreal Ávila, anunció el veto ejercido por el presidente Andrés Manuel López Obrador sobre las designaciones de Ana Yadira Alarcón Márquez y Rafael Luna Alviso, como nuevos comisionados del Instituto Nacional de Transparencia, Acceso a la Información y Protección de Datos Personales (Inai), por un periodo de siete años.

Mediante un video mensaje que posteó en redes sociales, el también coordinador de Morena en la Cámara alta dijo que el titular del Ejecutivo federal sólo ejerció sus facultades constitucionales previstas y que el Senado nombrará a dos nuevos comisionados del Inai.

"Por eso, una vez que la objeción se ha formalizado (y) se dé cuenta al pleno de la misma, se dictará el trámite de turno a las comisiones correspondientes para que actúen de acuerdo con la ley, en la búsqueda de nuevas propuestas.

"Nosotros estaremos pendientes de la decisión del pleno. Hay que insistir en (buscar) acuerdos, no debemos cansarnos en (buscar) acuerdos y consensos; ojalá y lo logremos y no dejemos en riesgo las labores de esta institución tan importante".

Recordó que el pasado día 1 el Senado aprobó, por mayoría calificada de 74 votos, la designación de Alarcón Márquez y Luna Alviso como nuevos comisionados del ente autónomo.

El senador zacatecano aseguró que en "su momento, la asamblea del Senado conocerá las nuevas propuestas, que se someterán a la consideración de nueva cuenta, del Ejecutivo. Una vez cumplidos con los comisionados las actividades correspondientes para presentar al pleno los nombres que correspondan, lo haremos".

De acuerdo con el Artículo 6 constitucional, apartado A, fracción VIII, de ser objetado por el presidente de la República el nombramiento de un comisionado del Inai, la Cámara de Senadores nombrará una nueva propuesta que debe ser aprobada con una votación de las tres quintas partes de los miembros presentes.

"Si este segundo nombramiento fuera objetado, la Cámara de Senadores, en los términos del párrafo anterior, con la votación de las tres quintas partes de los miembros presentes, designará al comisionado que ocupará la vacante", ordena la Constitución.

De acuerdo con el Artículo 6 constitucional, apartado A, fracción VIII, de ser objetado por el presidente de la República el nombramiento de un comisionado del Inai, la Cámara de Senadores nombrará una nueva propuesta que debe ser aprobada con una votación de las tres quintas partes de los miembros presentes.

Recursos ante la Corte

En sesión extraordinaria anoche, los comisionados del Inai anunciaron que buscarán a la Suprema Corte de Justicia de la Nación (SCJN) tras el veto a los nombramientos de los nuevos integrantes del pleno realizados por el Senado.

La presidenta del Inai, Blanca Lilia Ibarra Cadena, comentó que el Instituto vive un momento extraordinario porque en abril próximo no habrá quórum legal suficiente debido a la salida del comisionado Francisco Javier Acuña Llamas, que culminará su periodo.

Ante esto, los comisionados coincidieron en que, a pesar de que la falta de nombramientos vulnera de manera directa el diseño institucional que la Constitución establece para este órgano, y deja al Instituto sin quórum legal para sesionar o ejercer sus facultades, el Inai no desaparecerá y continuará trabajando día con día.

"No nos podremos constituir como pleno, pero eso no significa que el Inai deje de trabajar un sólo día. Seguiremos recibiendo, turnando y sustanciando las quejas que nos presenten las personas, tanto en el sector público como en el sector privado, en espera de que estas puedan ser sometidas a votación", comentó el comisionado Adrián Alcalá durante su intervención.

También informaron que el director general de Asuntos Jurídicos del Inai, será el representante legal del organismo para interponer la controversia constitucional por la falta de nombramientos de los comisionados vacantes del organismo.

> "No nos podremos constituir como pleno, pero eso no significa que el Inai deje de trabajar un sólo día. Seguiremos recibiendo, turnando y sustanciando las quejas que nos presenten las personas, tanto en el sector público como en el sector privado".
>
> **Blanca Ibarra,** PRESIDENTA DEL INAI.

Voluntades

Por su parte, Norma Julieta del Río Venegas comentó que se debe reconocer que los legisladores han demostrado que tienen la voluntad de que el organismo autónomo gerente de transparencia es importante para el funcionamiento de la democracia.

Destacó que, sólo durante 2022, el Inai atendió más de 24,000 controversias y medios de impugnación que presentaron las y los ciudadanos, ante la negativa de información pública, además de que forma parte del Sistema Nacional de Transparencia y el Sistema Nacional Anticorrupción.

La comisionada también señaló que el Inai participa en las decisiones de política pública en materia del Sistema Nacional de Archivos, por lo que consideró que el Inai tienen una función casi jurisdiccional, que hoy se pone en riesgo —junto a todas sus actividades— por el quórum legal que dejarán de tener el 31 de marzo.

Por su parte, Francisco Javier Acuña expresó que la Comisión Federal de Competencia Económica (Cofece) también acudió ante la SCJN por una situación de falta de nombramientos, aunque destacó que en el caso del Inai su fabricación hace que el caso sea distinto, pues es "el Senado el que lanza una convocatoria, que es respondida por la ciudadanía, a través de interesados y después de una serie de ponderaciones; al final de cuentas, son los son los consensos parlamentarios los que permiten los nombramientos".

Sobre la controversia que iniciarán en la SCJN, el pleno mencionó que confían en la resolución de esta instancia, porque la mujer que la preside, Norma Piña, es una persona que tiene muy en claro la división de poderes.

ALISTAN EVALUACIÓN A FUERZAS ARMADAS

A mano alzada, el pleno de la Cámara de Senadores aprobó el acuerdo que crea la Comisión Bicameral para la evaluación y seguimiento de la Fuerza Armada Permanente en tareas de seguridad pública.

Por parte de la cámara alta, el grupo plural se integrará por nueve miembros y lo presidirá de manera provisional Ricardo Monreal Ávila, presidente de la JCP y coordinador del grupo parlamentario de Morena. (*Rolando Ramos*)

Artículo completo

eleconomista.com.mx/seccion/politica/

Microsismos despiertan a vecinos en Iztacalco

LOS MOVIMIENTOS SE REGISTRARON a las 3:48 y a las 4:21 horas. A pesar de su baja magnitud —2.0 y 2.8 grados, respectivamente—, fueron percibidos por habitantes del sureste de la demarcación, quienes salieron de sus casas y reportaron en redes el susto que se llevaron.

CLIMA PARA HOY MAX. 24° | MIN. 13° MAYORMENTE SOLEADO

REPORTE ALCANTARILLADO DAÑADO Llame al 072

NÚMERO ÚTIL LOCATEL **5556581111**

Falta "mucho por hacer", reconoce García Harfuch

Presumen reducción de 56% en delitos de alto impacto en Cuautepec

EL TITULAR DE LA SSC celebra que ese barrio de la GAM ya no sea un foco rojo; la Jefa de Gobierno, Claudia Sheinbaum, promete "mejorar todavía más"; llama a acudir a la concentración en el Zócalo el 18 de marzo

• Por Frida Sánchez
elsa.sanchez@razon.com.mx

Autoridades de la Ciudad de México dieron a conocer una reducción en los índices delictivos en la alcaldía Gustavo A. Madero, particularmente en el barrio de Cuautepec, una de las zonas más violentas de la capital, en la que los ilícitos de alto impacto bajaron 56 por ciento del 2019 a la fecha.

El secretario de Seguridad Ciudadana, Omar García Harfuch, detalló este miércoles que entre agosto del 2022 —cuando se puso en marcha un reforzamiento de la seguridad en la región— a febrero pasado, los delitos de alto impacto en Cuautepec disminuyeron en 20 por ciento.

Dijo también que en toda la alcaldía Gustavo A. Madero, al norte de la capital, también se reporta una disminución del 60 por ciento en homicidios dolosos y del 45 por ciento en delitos de alto impacto en general, del 2019 a la fecha.

"Después de que Cuautepec fuera un foco rojo en la Ciudad de México, hoy podemos presentar un avance. Queremos que sepan ustedes, vecinas y vecinos, que no es un trabajo terminado, que falta mucho por hacer, pero es importante también que conozcan los avances que hemos tenido en el sector", apuntó.

ELDATO

EN AGOSTO del año pasado, la SSC puso en marcha un operativo especial, con apoyo del agrupamiento Fuerza de Tarea, para reforzar la seguridad en el norte de la Gustavo A. Madero.

Desde el Deportivo Carmen Serdán, donde se dio el banderazo de salida a 25 nuevas ambulancias del ERUM, el jefe de la Policía capitalina destacó que la Gustavo A. Madero cuenta con más de mil 700 uniformados distribuidos en ocho sectores, de los cuales, sólo en Cuautepec hay 200 agentes apoyados por 400 vehículos.

Más tarde, el titular de la SSC dijo ante los medios que las autoridades preparan nuevas órdenes de aprehensión en contra de más personas relacionadas con el ataque al periodista Ciro Gómez Leyva, ocurrido el 15 de diciembre del 2022, aunque no aportó detalles.

Por su parte, la Jefa de Gobierno, Claudia Sheinbaum, enfatizó que sólo en el barrio de Cuautepec hubo una reducción del 56 por ciento en homicidios dolosos, uno de los delitos que más aquejaban a esta zona de la ciudad hace cuatro años, cuando en promedio se llegaban a cometer hasta seis asesinatos al día.

"Es una reducción, me dicen, del 56 por ciento tan sólo en Cuautepec en homicidios y vamos a seguir trabajando para mejorar todavía más", señaló.

Asimismo, aseguró que esta alcaldía es una de las demarcaciones más iluminadas de la capital, lo que "ayuda mucho" en la prevención de delitos y en el bienestar de sus habitantes.

"Eso es importante, porque la seguridad en una alcaldía claro que depende de la Policía, depende de lo que haga la Fiscalía, la Guardia Nacional, pero también tiene que ver con la prevención, y tener iluminadas las calles ayuda mucho para la seguridad, para el bienestar de las colonias, para el bienestar de los habitantes", indicó.

Durante su mensaje, la mandataria hizo un llamado para que la ciudadanía acuda al Zócalo a la concentración del próximo 18 de marzo, convocada por el Presidente Andrés Manuel López Obrador, para conmemorar la expropiación petrolera.

"Nos vemos allá, el sábado en el Zócalo", dijo ante cientos de simpatizantes, en un evento en el que fue arropada con gritos de "¡Presidenta!" y aplausos.

Posteriormente, en entrevista, Sheinbaum Pardo destacó que el próximo sábado se espera la asistencia de alrededor de un millón de personas.

ELTIP

EL TITULAR de la SSC, Omar García Harfuch, afirmó que las autoridades preparan nuevas órdenes de aprehensión contra involucrados en el atentado contra Ciro Gómez Leyva.

Foto: Especial

LA MANDATARIA capitalina, al arribar al evento en la Gustavo A. Madero, ayer.

33 **Colonias** forman parte de lo que se conoce como Barrio de Cuautepec

8 **Sectores** y 98 cuadrantes de la SSC hay en la alcaldía Gustavo A. Madero

El ERUM estrena 25 ambulancias

• Por Frida Sánchez
elsa.sanchez@razon.com.mx

A PARTIR de este miércoles, 25 nuevas ambulancias se sumaron a la flota del Escuadrón de Rescate y Urgencias Médicas (ERUM) para brindar servicio de emergencias en 12 de las 16 alcaldías de la Ciudad de México.

Al dar el banderazo de salida a las unidades, Juan Manuel García Ortegón, coordinador general del Centro de Comando, Control, Cómputo, Comunicaciones y Contacto Ciudadano (C5), explicó que estos vehículos se traducirán en una "mejora general" en la atención hospitalaria de la capital.

Desde el Deportivo Carmen Serdán, en el barrio de Cuautepec, García Ortegón detalló que estas ambulancias tipo 1 permitirán aumentar las unidades en servicio cada día, por lo que de las 18 que ofrecen viajes cada día actualmente, ahora serán 35 en operación.

"Son unidades que van a estar operando en 12 alcaldías; actualmente el Escuadrón de Rescate y Urgencias Médicas atendía 11 alcaldías, con este nuevo equipamiento puede atender hasta 12 demarcaciones en la ciudad, y puede mejorar el estado de fuerza con el que estaba operando y pasar de 18 unidades promedio diario hasta 35", señaló.

García Ortegón destacó que en los últimos cuatro años se ha incrementado el servicio médico que ofrece el ERUM, toda vez que de un promedio diario de 270 atenciones que se hacían cada día hace cuatro años, en la actualidad se ofrecen en promedio unos 490 o hasta 500 traslados cada 24 horas.

Por su parte, la Jefa de Gobierno, Claudia Sheinbaum, precisó que en toda la capital operan 58 ambulancias y 75 motocicletas con paramédicos que ofrecen servicios prehospitalarios de emergencia.

La mandataria resaltó que con la federalización del sistema de salud de la ciudad, por medio del IMSS-Bienestar —lo cual ya está en proceso— se garantizará y mejorará el servicio médico para los habitantes de la capital, con más especialistas y medicinas.

En su turno, el secretario de Seguridad Ciudadana, Omar García Harfuch, aprovechó para reconocer la labor del personal del ERUM.

ESTIAJE EN TOPILEJO

Un día de lluvia y pipas les dan respiro

MANUEL COSME

Tlalpan trasladará, sin costo, agua hacia las zonas altas de la alcaldía durante los 3 meses que durará la sequía

Felipe Gutiérrez cargó ayer su pipa en la garza que está en la avenida México-Xochimilco, colonia Huipulco. Emprende de dos hasta tres viajes diarios para surtir de agua a casas de la zona del Ajusco y Topilejo, en Tlalpan, donde las calles son estrechas, sinuosas y carecen de pavimento.

El traslado fue complicado debido a la lluvia registrada en el área. El operador del vehículo, con capacidad de 10 mil litros, llegó a "medio llenar" la cisterna de la señora Demetria Mendoza, quien en su silla de ruedas observó las maniobras para descargar el líquido en medio de un aguacero.

La lluvia fue bien recibida por la dueña del predio, en el que viven dos familias, la suya y la de su hija, ya que eso le permitió usar canaletas para dirigir el líquido a los botes y usarlo para lavar los pisos y echarle al baño, mientras que el agua potable la usan para cocinar.

La casa a la que el chofer acudió está ubicada en una cerrada entre la avenida Tlatepec y La Cima, Topilejo, y para llegar a ella tuvo, en unas ocasiones, que ceder el paso a otros vehículos o ellos lo dejaron circular, porque esas calles, ahí, son de doble circulación.

El servicio es gratuito, aseguró la señora Demetria, quien explicó que la capacidad de su cisterna es de 20 mil litros, por eso "la medio llenan" y cada mes solicita el abastecimiento, porque comprar el agua a una pipa privada le cuesta entre mil 800 pesos y dos mil pesos.

Alfa González Magallanes, alcaldesa de Tlalpan, anunció hace dos semanas el programa de pipas gratuitas. La alcaldía asumirá el costo del traslado del agua durante los meses de sequía, estimado en tres millones de pesos.

Después de esta temporada reestablecerá el cobro: la tarifa para la zona 1, ubicada en las partes bajas de Tlalpan, es de 70 pesos por viaje, mientras que en la zona 2, correspondiente a las áreas altas, es de 90 pesos. En las oficinas de despacho de la garza ubicada en Huipulco, un anuncio borroso llama a los vecinos a denunciar si detectan la venta ilegal de agua potable a la Contraloría Interna del Sistema de Aguas de la Ciudad de México, en el teléfono 51-30-94-44

El servicio lo recibirá la población afectada por la sequía esperada en marzo, abril y mayo de este año, durante ese tiempo los carros tanques de la demarcación realizarán en promedio 69 mil viajes para beneficiar a 23 mil familias, que ya están registradas previamente en el padrón de beneficiarios, y que equivale a 115 mil personas de las 67 colonias y siete pueblos.

La jefa de gobierno pronosticó el 7 de marzo que la sequía iba a ser prolongada, ante lo cual las autoridades de la alcaldía aseguraron que el programa lo elaboraron con un diagnóstico previo sobre dicha situación.

En promedio, las familias enlistadas reciben dos pipas mensualmente, lo que representa 15 mil servicios en promedio; las colonias y pueblos con más solicitudes son San Miguel Topilejo, San Andrés Totoltepec, San Miguel Ajusco, Santo Tomás Ajusco, San Miguel Xicalco; y las colonias Ajusco Medio, por ejemplo, San Juan, Héroes de 1910, Zacatón, San Nicolás 2ª sección.

El reparto de agua no estará limitado a las personas anotadas en el listado, sino que también atenderán a las vecinas y vecinos que no están registrados en él y en casos donde la presión de agua es insuficiente; el surtido será mediante vehículos divididos con un promedio de cuatro mil viajes mensuales.

El servicio hay que solicitarlo de forma presencial en las oficinas de la alcaldía, ubicadas en la calle Congreso 296, colonia La Joya; otra dirección es la calle de Matamoros, en la misma colonia; y en el Deportivo Rodolfo Sánchez Taboada, colonia Héroes de Padierna.

Los requisitos son una copia de credencial de elector, CURP, comprobante de domicilio con un mapa del lugar exacto en el que está, con la solicitud y los documentos, los despachadores pasan la ubicación al pipero que esté disponible, quien carga su vehículo en alguna de las garzas de la demarcación y posteriormente se dirige al domicilio.

No hay rutas, simplemente la alcaldía presta el servicio a la vivienda que lo solicita y entrega el agua, sin que las personas tengan que pagar por el traslado.

Tlalpan cuenta actualmente con 14 pipas y arrienda otras 209, la capacidad de la flotilla es de ocho mil y 10 mil metros cúbicos

FOTOS: DANIEL GALEANA

El servicio de traslado de agua será gratuito por tres meses

Hay 223 pipas disponibles para el servicio

69 MIL viajes es la estimación que la alcaldía tiene para los próximos tres meses de estiaje

EDITOR: MANUEL VELÁZQUEZ / TEL: 1454 4012
JOSE.VELAZQUEZ@24-HORAS.MX / TWITTER: @MANU4414

CORTESÍA

Nuestro estudio no es el típico de tatuaje con calaveras, rudo y oscuro; somos un estudio de puras mujeres porque generalmente se sienten más abrazadas"

ANDREAS NASCHIELT
Tatuadora profesional

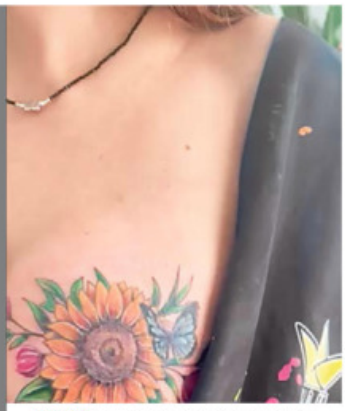

MITOS. Los tatuajes son un tema artístico, representan culturas y ayuda en temas médicos estéticos para varios casos.

Respaldo. Víctimas sometidas a intervenciones quirúrgicas quedan con cicatrices en el pecho, las cuales pueden ser cubiertas con dibujos grabados para apoyarlas emocionalmente

ARMANDO YEFERSON

TATUADORA HACE ESTÉTICA GRATUITA

Apoya a las sobrevivientes de cáncer de mama con su arte

Para Andreas Naschielt, quien se dedica a tatuar, antes el 100% de las actividades divertidas eran acaparadas por los hombres como era el arte de dibujar en la piel; ahora, las mujeres tienen el derecho de desarrollar esas acciones e incluso realizan con ello "sororidad" como pasa con las sobrevivientes de cáncer de mama.

"Creo que el 90% de las actividades divertidas e increíbles eran acaparadas al 100% por hombres, esto por diferentes creencias, muchas veces por ignorancia de saber que somos exactamente iguales para realizar cualquier tipo de actividades, dentro de esto mucha gente considera el tatuaje un tabú que era de pandilleros y a mí me gusta mucho", expuso en entrevista con **24 HORAS.**

Como parte de las acciones de apoyo y ayuda para otras mujeres, Naschielt realiza en el mes de octubre tatuajes gratuitos a las sobrevivientes del cáncer de mama, quienes fueron intervenidas quirúrgicamente y quedan con alguna cicatriz. Deben enfrentar esa situación y es necesario apoyarlas con algo estético.

Por ello, como parte de las acciones de la lucha contra el cáncer de mama, se lanza una campaña de tatuado gratuito, "para aquellas mujeres víctimas de esta enfermedad, esto con apoyo de varias organizaciones en pro de la salud de las mujeres".

"Cuando hacen la reconstrucciones, es bastante complicado poder dejar la aureola del pezón bien, o incluso el pezón como tal completo a veces nada más le ponen como la bolita para que se le pueda dar un poco de relieve. Entonces, me aventuré a intentarlo (tatuar) y la verdad es que desde el día uno quedó maravilloso", explicó.

Resaltó que, en la actualidad los tatuajes son un tema artístico, representan culturas y ayuda en temas médicos estéticos para varios casos, de ahí que algunas mujeres lo utilicen para pigmentar sus cejas, labios y para cubrir estrías.

Aseguró que los tatuajes dejaron de ser vistos como una marca que se colocaba a las personas con antecedentes penales o como un distintivo para poderlas identificar por algo malo.

Naschielt manifestó que estos distintivos en la piel, en muchas ocasiones, tienen una historia y quienes se los colocan buscan que sea una manifestación de arte que plasme un momento significativo de un pasaje, un recuerdo o una circunstancia que tuvieron en su vida.

Afirman que bajó 60% la delincuencia en GAM

En la alcaldía Guastavo A. Madero se ha logrado disminuir, de 2019 a la fecha, hasta en un 60% los homicidios dolosos y los delitos de alto impacto, aseguraron la jefa de Gobierno, Claudia Sheinbaum, y el titular de la Secretaría de Seguridad Ciudadana (SSC) de la Ciudad de México, Omar García Harfuch.

Al dar el banderazo de salida a 25 nuevas ambulancias del Escuadrón de Rescate y Urgencias Médicas (ERUM), en la zona de Cuautepec, los funcionarios capitalinos recordaron que cuando inició esta administración en esa demarcación se cometían dos asesinatos diarios.

"El primer gabinete de seguridad al que yo asistí, el 6 de diciembre del 2018, hubo seis homicidios en Cuautepec, en un día; hoy, en tres meses son 18 homicidios nada más, claro que tenemos que llegar a cero homicidios dolosos, pero es una reducción de más del 60% en homicidios en Cuautepec", aseveró Sheinbaum.

BANDERAZO. Ponen en marcha 25 ambulancias del ERUM y presumen índices de seguridad.

CORTESÍA/CDMX

La mandataria capitalina explicó que esto se logra con estrategia de seguridad integral, darle atención a los jóvenes que no se acerquen a las bandas delictivas, una Policía cada vez mejor capacitada y "este año vamos a dar, otra vez, 9% de aumento salarial a los policías, ya es más del 50% de aumento salarial; mejora en sus uniformes, en sus condiciones de trabajo".

El secretario de Seguridad Ciudadana, Omar García Harfuch, detalló que la alcaldía Gustavo A. Madero dispone de mil 700 uniformados, quienes están apoyados en 200 vehículos, y en específico Cuautepec cuenta con 400 elementos de la Policía Preventiva.

"Falta mucho por hacer, pero si comparamos los índices delictivos de esta alcaldía del año 2019 a 2023, podemos ver una reducción del 60%, en homicidio doloso y una disminución de 80% en el delito de lesiones por arma de fuego", expuso.

Claudia Sheinbaum detalló que dos de las 25 ambulancias se quedarán en la demarcación para atender las emergencias, una para la zona de Cuautepec para dar prioridad a la población en constante riesgo. / ARMANDO YEFERSON

Soluciones conjuntas y Entendimiento Bicentenario

ricardomonreala@yahoo.com.mx // @RicardoMonrealA

En días recientes, los conceptos de soberanía y el derecho a la libre autodeterminación de los pueblos han adquirido especial relevancia en la discusión pública; sobre todo al momento de abordar lo relacionado con el tráfico de sustancias ilícitas (incluido el fentanilo) hacia América del Norte, específicamente Estados Unidos (EUA).

Lo anterior, debido al señalamiento hacia México y a responsabilizarlo por lo que se considera como la mayor crisis de adicción a los opioides en Estados Unidos, criterio apuntalado por la propuesta (a todas luces electorera) de varios legisladores del Partido Republicano.

Tal propuesta intervencionista está motivada más por afanes electorales y unilaterales que por una intención real de terminar con el grave problema del elevado consumo de sustancias entre la población estadounidense, y las violentas repercusiones que tiene en nuestro país el proceso para satisfacer tal demanda.

Por eso, hoy es indispensable retomar el principio básico de "a problemas comunes, soluciones conjuntas", mismo que encuentra su punto de apoyo en el Entendimiento Bicentenario, suscrito en 2021, con motivo de los 200 años de las relaciones bilaterales entre México y EUA, y que propone una nueva visión compartida de seguridad y colaboración regional, anclada en el respeto a la soberanía de cada país y el establecimiento de un enfoque integral y de largo plazo para orientar todas las acciones bilaterales a futuro.

El Entendimiento Bicentenario tiene como objetivos estratégicos la protección de la población; la prevención de la delincuencia transfronteriza y el desmantelamiento de redes criminales, y se rige bajo los compromisos transversales de: protección de derechos humanos y promoción de la prosperidad; intercambio de información y seguimiento de los datos y resultados.

Desde su firma hasta la fecha, los Gobiernos de EUA y México lanzaron campañas complementarias de educación para proveer información sobre los peligros del fentanilo, y los riesgos y consecuencias de la mezcla de drogas, un ejemplo de este esfuerzo es la Estrategia Nacional para la Prevención de Adicciones (ENPA), impulsada por el Gobierno de México, que alcanzó a más de 25 millones de personas mediante actividades preventivas y comunitarias.

Pero también, como resultado de la cooperación policial y el intercambio de información, en México se duplicaron las incautaciones de cocaína y se detuvo a varios líderes del crimen organizado; además, en 2022, hubo incautaciones históricas de fentanilo, y se bloquearon miles de cuentas vinculadas a narcotraficantes, traficantes de armas y de personas.

Por eso, el Entendimiento Bicentenario es claro ejemplo de que sí pueden lograrse buenos resultados cuando se trabaja de manera conjunta en la solución de los problemas comunes, siempre y cuando se antepone el derecho internacional y el sentido común a los intereses de partido y de grupo.

Las opiniones expresadas por los columnistas son independientes y no reflejan necesariamente el punto de vista de 24 HORAS.

Hallan más inmuebles relacionados con corrupción en Benito Juárez

El denominador común en las posibles irregularidades de las construcciones referidas, es que se registraron durante la administración de Christian Von Roehrich

Jennifer Garlem
metropoli@cronica.com.mx

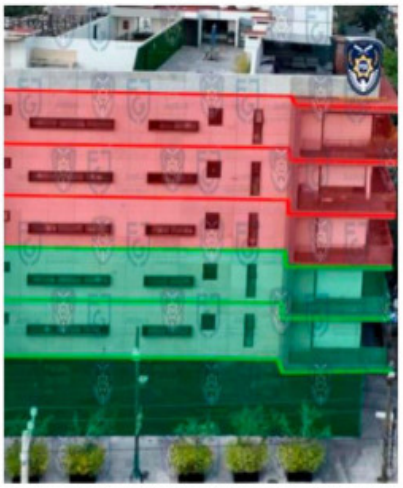

Edificio con irregularidades ubicado en la calle Holbein

La Fiscalía General de Justicia de la Ciudad de México (FGJCDMX) detectó otros dos inmuebles involucrados en el caso de corrupción inmobiliaria en la alcaldía Benito Juárez, durante la administración de Christian Von Roehrich, actualmente prófugo de la justicia.

El vocero de la FGJCDMX, Ulises Lara López, dio a conocer que los inmuebles fueron identificados luego de dar seguimiento a las investigaciones relacionadas con el caso, uno de ellos está ubicado en la calle Amores, en la colonia Acacias y el otro en la calle Holbein, en Ciudad de los Deportes.

Ulises Lara detalló que el edificio ubicado en Amores, no se encuentra apegado al certificado único de zonificación de uso de suelo, que es habitacional de tres niveles máximos de construcción y 30 por ciento mínimo de área libre, sin embargo, cuenta con seis niveles.

En cuanto al inmueble ubicado en Holbein aseguró que tampoco se encuentra apegado al certificado de zonificación de uso de suelo ya que también cuenta con tres niveles de construcción más de los permitidos.

El vocero destacó que el servidor público que suscribió la autorización de uso y ocupación de este edificio fue el exdirector General de Obras y Desarrollo Urbano en Benito Juárez, Nicias René Aridjis, quien ya enfrenta un proceso penal por el delito de enriquecimiento ilícito y otro exservidor público de esa demarcación, con funciones jurídicas durante su encargo, fue registrado como uno de los administradores generales del inmueble.

"Esta Fiscalía ha documentado posibles violaciones en las normas de construcción de decenas de inmuebles en Benito Juárez, a raíz de un probable contubernio entre autoridades de la demarcación y empresas inmobiliarias para obtener ganancias mediante la edificación de más niveles y departamentos de los permitidos".

Recordó que el pasado 10 de marzo se dio a conocer que un edificio de ocho niveles, ubicado en la calle de Pirineos, en la colonia Portales Sur, registró un excedente de cinco niveles sobre los tres permitidos de conformidad con el Programa Delegacional de Desarrollo Urbano para Benito Juárez.

"Es importante señalar que el denominador común en las posibles irregularidades de las construcciones referidas, es que se registraron durante la administración de Christian "N", como alcalde en Benito Juárez, quien actualmente se encuentra evadido de la acción de la justicia. En estos casos, los ilícitos que se investigan son la posible participación de directores responsables de obra, así como delitos cometidos por servidores públicos", puntualizó•

L8 del Trolebús sólo aceptará pago con Tarjeta de Movilidad Integrada

El próximo 20 de marzo se llevará a cabo una prueba piloto en la L 8 de Trolebús.

A partir del próximo lunes 20 de marzo, se llevará a cabo una prueba piloto en la Línea 8 de Trolebús, en la cual únicamente se podrá acceder mediante el pago con la Tarjeta de Movilidad Integrada (MI).

El Servicio de Transportes Eléctricos (STE) informó que la actualización de esta línea, que recorre el interior de la Unidad Profesional Zacatenco del Instituto Politécnico Nacional (IPN), forma parte de la modernización en el transporte público de la Ciudad de México.

La Tarjeta MI puede ser recargada en las diversas máquinas expendedoras que se encuentran dentro de las estaciones de Trolebús Elevado, Cablebús, Metrobús y Metro, así como en las taquillas que están disponibles en las estaciones de Metro.

Adicionalmente, las personas pueden efectuar su recarga de manera digital ingresando a la aplicación de Mercado Pago, así como en la Red de comercios que tienen habilitada una terminal para recargar saldo a la Tarjeta MI.

La localización de los distintos comercios que cuentan con la de Red de Recarga Externa puede ser consultada a través del Visor que está disponible en el siguiente enlace:

https://app.semovi.cdmx.gob.mx/visor_puntos_recarga

La Línea 8 del Trolebús circula sobre las Avenidas Othón de Mendizábal Oriente, Juan de Dios Bátiz, Manuel de Anda y Barredo, Wilfrido Massieu, Luis Enrique Erro y Eje Central Lázaro Cárdenas• *(Gerardo Mayoral)*

Lluvia y viento dejaron sin luz por dos minutos a varias colonias de la CDMX

Por las condiciones meteorológicas de ligera lluvia y vientos, varias colonias de la Ciudad de México vivieron un apagón de aproximadamente dos minutos en que todo quedó a oscuras.

Apagón en la CDMX.

La Comisión Federal de Electricidad (CFE) informó que debido a estas condiciones salieron de operación dos líneas de transmisión. Se afectaron las subestaciones Jamaica, Vertiz, Merced, Pensador, Indianilla y mitad de Oceanía.

Al cierre de esta edición se informó que se llevaba un avance de recuperación de 81%, aunque no se pudo precisar a cuántos usuarios afectó el apagón. Vecinos de las alcaldías Cuauhtémoc, Álvaro Obregón, Miguel Hidalgo y Venustiano Carranza fueron de los primeros en reportar que sus hogares se encontraban sin luz.

AFECTA SERVICIO DEL METRO

Usuarios del Sistema de Transporte Colectivo (STC) Metro reportaron suspensión del servicio y desalojo de algunos vagones: el Metro dio a conocer que el avance de los trenes era lento debido a fallas en el suministro de energía. "Debido a disturbio en el suministro de energía ajeno al sistema, el avance de los trenes es lento en algunas Líneas de la red. Personal del sistema labora para normalizar la circulación", informó en redes sociales• *(Eloísa Domínguez)*

"Se sintió feo", aseguran tras microsismo

Nuevamente en Iztacalco se registró un microsismo de magnitud 2.8, este suceso ocurrió ayer a las 4:21 horas, y despertó a decenas de vecinos, quienes aseguraron vía redes sociales que este movimiento "se sintió horrible".

CUARTOSCURO

MI CIUDAD

Editor: Israel Campos Montes / israel.campos@diariodeméxico.com / Diseño: Lluvia Alonso

ANDRÉS LAJOUS DEFIENDE CREACIÓN DE EMPRESA

Van a renovar *micros* de entre 1992 y 1997

Nafin interviene en la llamada transformación

REDACCIÓN
@DDMexico

Andrés Lajous Loaeza, titular de la Secretaría de Movilidad de la Ciudad de México (Semovi), explicó que las unidades que serán chatarrizadas son las que se fabricaron entre 1992 y 1997, las cuales dijo, se caracterizan por su imagen gris con verde.

En entrevista con Sergio Sarmiento y Lupita Juárez para El Heraldo Radio, el funcionario expresó que "Al momento poco más de 2 mil de estos microbuses se chatarrizaron, eso nos deja pendientes alrededor de 3 mil 300 que estaremos chatarrizando a lo largo de este año", aseguró.

Indicó que aunque se quiten estas unidades, no se extinguen las vías de transporte, dado que se fortalecen rutas del Metrobús, Trolebús, unidades de RTP, así como autobuses nuevos con GPS, que aceptan la tarjeta de movilidad integrada, tal como ocurre en zonas como Cuautepec, Legaria y División del Norte.

CUARTOSCURO

Para el otro año no habría estas típicas unidades de transporte.

"Este año tenemos el objetivo de acabar con estos microbuses y sustituirlos por un total de nueve empresas de transporte que den un servicio regular y programado, esto quiere decir que los conductores tienen que ser personas con salarios y con derechos laborales, de tal forma que no vivan del pasaje y se cumpla el programa de trabajo, con paradas fijas, y sin que haya competencia entre unidades", explicó el funcionario.

Mencionó que para tal objetivo se llevó a cabo un programa con Nacional Financiera (Nafin), el cual tiene dos componentes: la capacitación para formar como empresarios a los transportistas, y además se lanzará un concurso de empresas armadoras, para seleccionar una unidad que dé el mejor precio y condiciones acompañado de un financiamiento.

SUBE PASAJE A 8 PESOS

Dijo que al convertirse en compañía, la tarifa que subió a 8 pesos, pero defendió que esto es porque son vehículos rentables.

Lajous Loaeza apuntó que los casi 2 mil 400 microbuses que se han chatarrizado, lo hacen a cambio de un bono de alrededor 450 mil pesos, que se entrega directamente al fabricante de los nuevos autobuses y funciona como enganche de los nuevos carros.

ESTAS RUTAS SON LAS QUE "MEJORARÁN"

Para este año las autoridades prevén que la chatarrización comience en estos trayectos:

- **EJE 8 TRAMO A NIVEL.**
- **CENTRO HISTÓRICO.**
- **ZARAGOZA-NEZA.**
- **PEDREGALES DE COYOACÁN.**
- **TLALPAN CENTRO.**
- **AZCAPOTZALCO.**
- **GUSTAVO A MADERO – CENTRO.**
- **IZTACALCO – NEZA.**
- **XOCHIMILCO CENTRO.**
- **AVENIDA TLÁHUAC.**

CUARTOSCURO

La medida es momentánea, en tanto dan el acto definitivo.

Permiten a taxistas de apps operar en el AICM

REDACCIÓN
@DDMexico

Conductores de Uber, Didi y demás aplicaciones podrán operar en el Aeropuerto Internacional de la Ciudad de México (AICM), luego que un juez de distrito ordenó suspender provisionalmente los anuncios que hay en dicho aeródromo, en los cuales se advierte a los usuarios que no está permitido abordar esos vehículos de servicio privado.

Fue el pasado 28 de febrero, que Rodrigo de la Peza, juez primero especializado en competencia económica, radiodifusión y telecomunicación, concedió de forma momentánea el recurso promovido contra la difusión de estos carteles que aún permanecen en este recinto federal.

DIARIO DE MÉXICO
Chimalpopoca No. 38,
Col. Obrera, Ciudad de México 06800

Conmutador: 55 5442-6500
Comercial: 55 5442-6512
Edictos: 55 5442-6509
Redacción: 55 5442-6528

Federico Bracamontes Gálvez†
FUNDADOR

Federico Bracamontes Baz
PRESIDENTE

Omar S. González
omar.gonzalez@diariodemexico.com
DIRECTOR EDITORIAL

Carlos Meraz
carlos.meraz @diariodemexico.com
JEFE DE INFORMACIÓN

Diario de información general, editado por Editorial DDM, S.A. de C.V., reserva de derechos al uso exclusivo número 04-2001-052413165300-101. Certificado de Licitud de Título 06788 y Certificado de Licitud de Contenido 07299, otorgados por la Comisión Calificadora de Publicaciones y Revistas Ilustradas de la Secretaría de Gobernación. Impreso en los talleres de Mex Grafic, S.A. de C.V. Tel: 55 54 42 65 06

Jesica Cadena
jesica.cadena@diariodemexico.com
JEFA DE DISEÑO

Redacción
redaccionddm@diariodemexico.com

ACGM CERTIFICADO 2022 ACGM-821

EL HERALDO DE MÉXICO
CDMX
JUEVES / 16 / 03 / 2023
COEDITORES: LIZETH GÓMEZ / DANIEL CALLEJAS
COEDITOR GRÁFICO: PABLO GUILLÉN

#CUAJIMALPA

RECUPERA RESERVA ECOLÓGICA

FOTO: ESPECIAL

● El alcalde de Cuajimalpa, Adrián Rubalcava, encabezó un operativo, en coordinación con la Secretaría del Medio Ambiente y elementos de seguridad pública, para recuperar una reserva en el Desierto de los Leones, **la cual había sido tomada por una familia que cobraba por acceder al lugar.** REDACCIÓN

#SHEINBAUM

LLEGA A 190 MIL PERSONAS

Más de 190 mil personas de todas las entidades del país se han reunido de manera virtual en 27 conversatorios para conocer el trabajo que la jefa de Gobierno, Claudia Sheinbaum, desempeña al frente de la ciudad.

Desde agosto de 2022, organizaciones civiles y políticas han creado estos foros para respaldar las aspiraciones de la mandataria capitalina para ser la abanderada de Morena en 2024.

En dichos encuentros digitales se ha reunido con ciudadanos de mil 76 municipios de todo el país, quienes han reconocido la visión con la que Sheinbaum gobierna la CDMX.

Entre los logros destaca la reducción de 50 por ciento de los delitos. F. VALENCIA

ENCUENTROS DIGITALES

- Sheinbaum detalló reformas que hace al Metro.
- A charlas se han sumado ONG y colectivos.

FOTO: ESPECIAL

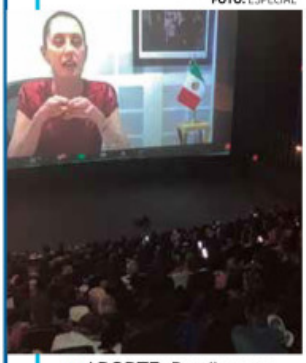

● **APORTE.** Detalla su trabajo en la capital del país.

#POLÍTICASPÚBLICAS

RECIBE PREMIO POR MOVILIDAD

LA RED GLOBAL ALIANZA DE CIUDADES SALUDABLES DESTACÓ LA EXPANSIÓN DE CICLOVÍAS IMPULSADA POR LA JEFA DE GOBIERNO

POR CINTHYA STETTIN

La CDMX fue reconocida por la Red Global Alianza de Ciudades Saludables por la política de movilidad activa y la expansión de la red de ciclovías, impulsadas por la jefa de Gobierno, Claudia Sheinbaum.

Este premio consiste en una ayuda económica para seguir fomentando la implementación de diversas políticas públicas y proyectos con el fin de reducir las enfermedades no transmisibles y lesiones.

"Nos otorgan este reconocimiento por nuestra estrategia de movilidad integrada, que consiste en implementar diversas políticas públicas y proyectos, que han permitido brindar más opciones de movilidad activa y segura como la ciclovía Insurgentes y los entornos seguros escolares. Gracias a los habitantes de la ciudad por ser el impulso de nuestras acciones", dijo Sheinbaum.

10

● MIL UNIDADES ALCANZARÁ ECOBICI.

16

● BICIESTACIONAMIENTOS, EN 2024.

FOTO: ESPECIAL

● **ACTO.** Rodrigo Díaz, subsecretario de Semovi.

El Comité de Selección señaló que México intentó cambiar la visión mediante la adopción de un plan de acción de seguridad vial en toda la ciudad en 2021, al implementar una ciclovía en una de las avenidas más importantes, que permitió se incrementara 275 por ciento el paso de ciclistas.

Además, destacó que este año la Secretaría de Movilidad, a cargo de Andrés Lajous, tiene como meta construir 40 kilómetros adicionales de infraestructura ciclista. "Los resultados de los esfuerzos han sido asombrosos, lo que ha llevado a una revitalización económica de la zona, beneficiando a más de 117 mil residentes", indicó.

CON BUEN DESEMPEÑO

1. Fueron reconocidas cuatro ciudades más.
2. Vancouver, Canadá; Montevideo, Uruguay.
3. Además, Atenas, Grecia, y Bengaluru, India.
4. Destacaron también el paseo Muévete en bici.

COORDINADOR: CARLOS RÍOS QUIROZ
DISEÑO: ALBERTO HERMIDA
DIARIOBASTA@GMAIL.COM

Miles de pobladores afectados

EN LA ALCALDÍA BJ

Provocó escasez de agua el abuso inmobiliario

RODRIGO CARMONA
GRUPO CANTÓN

CIUDAD DE MÉXICO.– Ante la escasez de agua que viven vecinos de la alcaldía Benito Juárez, a cargo de Santiago Taboada, integrantes de Morena señalaron al Cártel Inmobiliario de afectar a los colonos del territorio y su falta del vital líquido.

En conferencia de prensa, el Comisionado de Morena Sebastián Ramírez, declaró que el Cártel provoca que los vecinos enfrenten falta de agua, debido a que las construcciones autorizadas por el PAN abusan del uso del agua para su desarrollo.

"Lo que sucede es la alcaldía es que se ha construido de más y para realizar una construcción se necesitan estudios de impacto hídrico para saber si hay suficiente agua en la colonia para satisfacer la edificación. Sin embargo, en BJ se sufre por las acciones del Cártel Inmobiliario, esto afecta directamente a los colonos", declaró para Diario BASTA!

Abunda que tanto las autoridades de la demarcación, como los integrantes del Cártel, construyeron más de lo que el territorio y su desarrollo acuífero permite.

"En la colonia Portales, antes, nunca faltaba el agua, pero en los últimos 4-5 años se ha presentado esta falla".

CÁRTEL

Sebastián Ramírez declaró que el Cártel provoca que los vecinos enfrenten falta de agua

AGUA

No se hicieron estudios de impacto hídrico

TIENE LA ALCALDÍA UNA, DE MIL 700 COPACOS EN LA CDMX

MILPALTENSES, SIN VOZ NI VOTO

Vanegas no incentiva la participación y así puede manejar a su antojo la alcaldía, dicen vecinos

SADIT GABRIEL
GRUPO CANTÓN

CIUDAD DE MÉXICO.– Con base en cifras reveladas por el Instituto Electoral de la Ciudad de México, se ha detallado que las Comisiones de Participación Comunitaria (Copacos) en todo Milpa Alta son prácticamente inexistentes, ya que de las más de 1, 700 en la Ciudad de México, solo una corresponde a la alcaldía gobernada por Judith Vanegas y Movimiento Regeneración Nacional; la alcaldesa prefiere tener callada a su población para así poder operar sin reclamos de ningún tipo.

Las Comisiones de Participación Comunitaria tienen por fin generar un contrapeso al interior de las alcaldías, ello sin mencionar que una de sus funciones fundamentales es la de velar por los intereses de los ciudadanos de a pie. Estos grupos se conforman por un total de nueve personas, quienes deben tener el voto libre y secreto de la ciudadanía para poder ejercer sus funciones a favor de una comunidad específica.

Actualmente, la Ciudad de México cuenta con 1,734 Copacos, de las cuales, 290 radican en Iztapalapa; 248, en Álvaro Obregón; 227, en Gustavo A. Madero; 158, en Tlalpan; 148, en Coyoacán; 111, en Azcapotzalco; 87, en Miguel Hidalgo; 80, en Venustiano Carranza; 64, en la Benito Juárez; otros 64, en Xochimilco; 63, en la Cuauhtémoc; 55, en Iztacalco; 51, en Tláhuac; 48, en La Magdalena Contreras; y 39, en Cuajimalpa; Judith Vanegas, en Milpa Alta, apenas tiene una Copaco.

En ese sentido, es menester aclarar que a menor participación ciudadana, aumenta el vacío existente entre los derechos de la ciudadanía y el ejercicio político de cada alcalde, por lo que no hay quién defienda los intereses particulares de los habitantes en demarcaciones como Milpa Alta: Vanegas tiene a la zona sin un solo módulo de policía (oficio CSC/015/2023), es de las peores en índices educativos (más del 50% de su población jamás tuvo facilidad para continuar el bachillerato, según Data México) y hasta desaparece millones en compras para presuntamente apoyar a discapacitados, pero las realiza a sobreprecio 'contrato DGA/DRMAS/AD/051/2022').

CALLA

Prefiere tener callada a su población, dicen vecinos de la alcaldía

BALANZA

Las Copacos tienen por fin generar un contrapeso al interior de las alcaldías

Escanea el QR
Vanegas tiene a la zona sin un solo módulo de policía

Demarcación territorial	COPACO en funciones	Platino	%	Oro	%	Plata	%	Bronce	%
Álvaro Obregón	248	0	0.00%	229	92.34%	17	6.85%	2	0.81%
Azcapotzalco	111	1	0.90%	108	97.30%	2	1.80%	0	0.00%
Benito Juárez	64	0	0.00%	64	100.00%	0	0.00%	0	0.00%
Coyoacán	148	0	0.00%	145	97.97%	3	2.03%	0	0.00%
Cuajimalpa de Morelos	39	0	0.00%	38	[illegible]	0	0.00%	1	2.56%
Cuauhtémoc	63	0	[illegible]	52	82.54%	10	15.87%	1	1.59%
Gustavo A. Madero	227	0	[illegible]	211	92.95%	15	6.61%	1	0.44%
Iztacalco	55	0	[illegible]	54	98.18%	1	1.82%	0	0.00%
Iztapalapa	290	0	0.00%	277	95.52%	13	4.48%	0	0.00%
La Magdalena Contreras	[illegible]	0	[illegible]	47	97.92%	1	2.08%	0	0.00%
Miguel Hidalgo	87	[illegible]	0.00%	87	100.00%	0	0.00%	0	0.00%
Milpa Alta	1	[illegible]	0.00%	1	100.00%	0	0.00%	0	0.00%
Tláhuac	51	[illegible]	0.00%	51	100.00%	0	0.00%	0	0.00%
Tlalpan	158	0	0.00%	152	96.20%	6	3.80%	0	0.00%
Venustiano Carranza	80	0	0.00%	80	100.00%	0	0.00%	0	0.00%
Xochimilco	64	0	0.00%	64	100.00%	0	0.00%	0	0.00%
	1734	1	0.06%	1660	95.73%	68	3.92%	5	0.29%

Tabla 9

Solo una Comisión de Participación Comunitaria