

Desde 2019 UNAM recibió menor alza en presupuesto

A partir de que Morena y la administración de AMLO definen los egresos, **los incrementos al gasto de la Universidad se han acortado**; en dos años incluso fueron por debajo de la inflación

HORACIO JIMÉNEZ
—nacion@eluniversal.com.mx

El presidente Andrés Manuel López Obrador no sólo ha castigado a la Universidad Nacional Autónoma de México (UNAM) con sus declaraciones, sino que en lo que va de su administración se le han otorgado aumentos presupuestales menores a los que se registraron durante el último trienio del gobierno pasado.

En dos de los últimos tres presupuestos, los incrementos ni siquiera superaron la inflación del año en que tales alzas fueron aprobadas por el Congreso.

De 2019 a 2021, los recursos para la Máxima Casa de Estudios se han incrementado entre 0.03% y 4%, de acuerdo con la página de transparencia de la institución.

0.03%
FUE EL AUMENTO
presupuestal de la Universidad Nacional para este 2021.

En cambio, durante el sexenio de Enrique Peña Nieto registró alzas de entre 3.9% y hasta 5.55%.

En 2019 el aumento presupuestal fue de 4%; sin embargo, la cifra contrasta con la inflación de 2018, que fue de 4.28%, de acuerdo con el Inegi.

Este 2021 ha sido el peor año para la UNAM en lo que va del sexenio, ya que sólo tuvo un incremento de 0.03%, pese a que la inflación en 2020 fue de 2.65%.

| NACIÓN | A4

CARAVANA MIGRANTE

VENCEN RETÉN EN MEDIO DE JALONEOS

Tapachula, Chis.— Una nueva caravana migrante, integrada principalmente por centroamericanos, inició su marcha ayer, la cual logró avanzar 14 kilómetros. En el trayecto se enfrentó a un retén de elementos de la Guardia Nacional y el Instituto Nacional de Migración en la localidad de Viva México, donde un menor de edad resultó lesionado. | ESTADOS | A18



JEAN MEYER

"La concentración del poder en una sola persona, que es lo que ofrecen todos los variopintos populismos, no es la solución. Por lo pronto, la democracia sigue en vilo"

| A16 |

Morena tiene plan B para la nacionalización del litio

Nueva iniciativa de diputados no busca prohibir concesiones a privados

ANTONIO LÓPEZ Y HORACIO JIMÉNEZ
—nacion@eluniversal.com.mx

Los diputados de Morena presentaron una nueva propuesta para nacionalizar el litio, en caso de que la iniciativa de reforma eléctrica del presidente Andrés Manuel López Obrador sea rechazada en el pleno

de San Lázaro en noviembre o diciembre próximos.

El plan B, que está a cargo de la diputada Lidia García Anaya, no considera prohibir las concesiones a privados.

El documento, publicado en la *Gaceta Parlamentaria*, sólo modifica el artículo 28 constitucional, el cual establece que no constituirán monopolios las funciones que el Estado ejerza de forma exclusiva en diversas áreas, y agrega el tópico del mineral, conocido como el "oro blanco".

| NACIÓN | A8

OPINIÓN

NACIÓN

A9 Sabina Berman

A11 Roberto Rock

A12 Lorenzo Meyer

A13 Gabby Vargas

EL TIEMPO	Máx	Min
CDMX	22	14
Guadalajara	27	16
Monterrey	29	17

Año 105, Número 37960 CDMX 60 págs.

9 771870 156012

ALERTA MUNDIAL

COVID-19 EN MÉXICO

3,781,661 CASOS CONFIRMADOS

286,259 MUERTOS

FGR niega exhibición de científicos

Acepta medidas cautelares emitidas por la CNDH, pero rechaza haber compartido datos de investigación

MANUEL ESPINO
—nacion@eluniversal.com.mx

La Fiscalía General de la República (FGR) aceptó las medidas cautelares que fueron emitidas por la Comisión Nacional de los Derechos Humanos (CNDH) en favor de los 31 científicos y personal administrativo del Consejo Nacional de Ciencia y Tecnología (Conacyt), debido a la "persecución mediática y ministerial de la que han sido objeto".

Sin embargo, la FGR señaló que no comparte la postura del organismo, ya que no ha hecho públicos los datos de la carpeta de investigación, así como de las personas posiblemente inculpadas de delincuencia organizada, lavado de dinero y peculado.

| NACIÓN | A12

FOTONOTA



CON HILO Y AGUJA, MUJERES SE RECONSTRUYEN TRAS CÁNCER DE MAMA

Como parte de un taller de apoyo psicológico y tanatológico, mujeres que perdieron un seno a raíz de la enfermedad aprenden a elaborar su prótesis externa de manera artesanal en el Centro de Detención Oportuna del Cáncer de Mama del Ejército mexicano. | NACIÓN | A10

DÍA MUNDIAL CONTRA EL CÁNCER DE MAMA



FGR niega exhibición de científicos

Acepta medidas cautelares emitidas por la CNDH, pero rechaza haber compartido datos de investigación

MANUEL ESPINO
—nacion@eluniversal.com.mx

La Fiscalía General de la República (FGR) aceptó las medidas cautelares que fueron emitidas por la Comisión Nacional de los Derechos Humanos (CNDH) en favor de los 31 científicos y personal administrativo del Consejo Nacional de Ciencia y Tecnología (Conacyt), debido a la "persecución mediática y ministerial de la que han sido objeto".

Sin embargo, la FGR señaló que no comparte la postura del organismo, ya que no ha hecho públicos los datos de la carpeta de investigación, así como de las personas posiblemente inculpadas de delincuencia organizada, lavado de dinero y peculado.

| NACIÓN | A12

DEMOCRACIAS RESISTEN EN AMÉRICA LATINA Y EL CARIBE, PESE AL AUTORITARISMO

| MUNDO | A24

METRÓPOLI

Escanea el código para visitar esta sección en nuestro sitio web



Editor: **Joel Ruiz**
Cooditora: **Johana Robles**
Tel: 55 5709 1313
Ext: 4524 y 4521

EDUARDO HERNÁNDEZ
—metropoli@eluniversal.com.mx

Los gobiernos del Estado de México y la Ciudad de México definieron las responsabilidades y obras que efectuarán en la construcción del Trolebús Chalco-Santa Martha, que irá del municipio de Chalco de Díaz Covarrubias hasta el Centro de Transferencia Modal (Cetram) en Santa Martha, en la alcaldía de Iztapalapa, que medirá 18.5 kilómetros. La inversión para la obra civil y electromecánica será de 7 mil 372 millones 847 mil 790 pesos.

De acuerdo con el convenio firmado por ambas entidades, para la construcción de este proyecto, la entidad mexicana se llevará a cabo la contratación, construcción e implementación del Trolebús, por lo que adjudicó el contrato al consorcio integrado por las empresas La Peninsular Compañía

IMAGEN DEL DÍA

CALACAS DE CHIMALHUACÁN PARA EL MUNDO



IGNACIO RAMÍREZ/EL UNIVERSAL

Chimalhuacán, Méx.— El barrio Talabarteros se está llenando de esqueletos de cartón que formarán parte de la ofrenda Más Allá del Sol, en el Museo Kaluz del Centro Histórico de la Ciudad de México, a partir del 28 de octubre. Frente a su taller, la familia Álvarez Estrada pone guapos y guapas a las calaveras en las que han trabajado los últimos meses y que están a punto de terminar.

Asignan contrato de 7 mil mdp para Trolebús

Gobiernos de Ciudad y Estado de México definen responsabilidades y obras que realizarán en la construcción del tramo Chalco-Santa Martha

Constructora, S.A. de C.V., y Alcanze Total, S.A. de C.V., que obtuvo la mayor puntuación de la suma de los resultados de la evaluación de la propuesta técnica y económica.

Según el acta del fallo, a este consorcio se le adjudica el contrato plurianual de obra pública a precio mixto y tiempo determinado, por 6 mil 355 millones 903 mil 267 pesos, más IVA por mil 16 millones 944 mil 522 pesos.

De acuerdo con los convenios, publicados en la *Gaceta Oficial*

capitalina en una edición Bis del 22 de octubre, la obra correrá 11.07 kilómetros en la autopista México-Puebla, por lo que le será cedido a ambas entidades el derecho de vía, incluso, en el tramo aéreo. Se prevé un tramo elevado que irá de Santa Martha al Eje 10 Sur y una parte superficial central sobre la autopista.

Además de que este trolebús tendrá un entronque con el Sistema de Transporte Colectivo (STC) Metro en la Línea A y con el Trolebús elevado de

Proyecto en marcha

Se busca agilizar el traslado de pasajeros en la zona oriente del Valle de México.

— LÍNEA 1, CHALCO-SANTA MARTHA, 18.5 KM

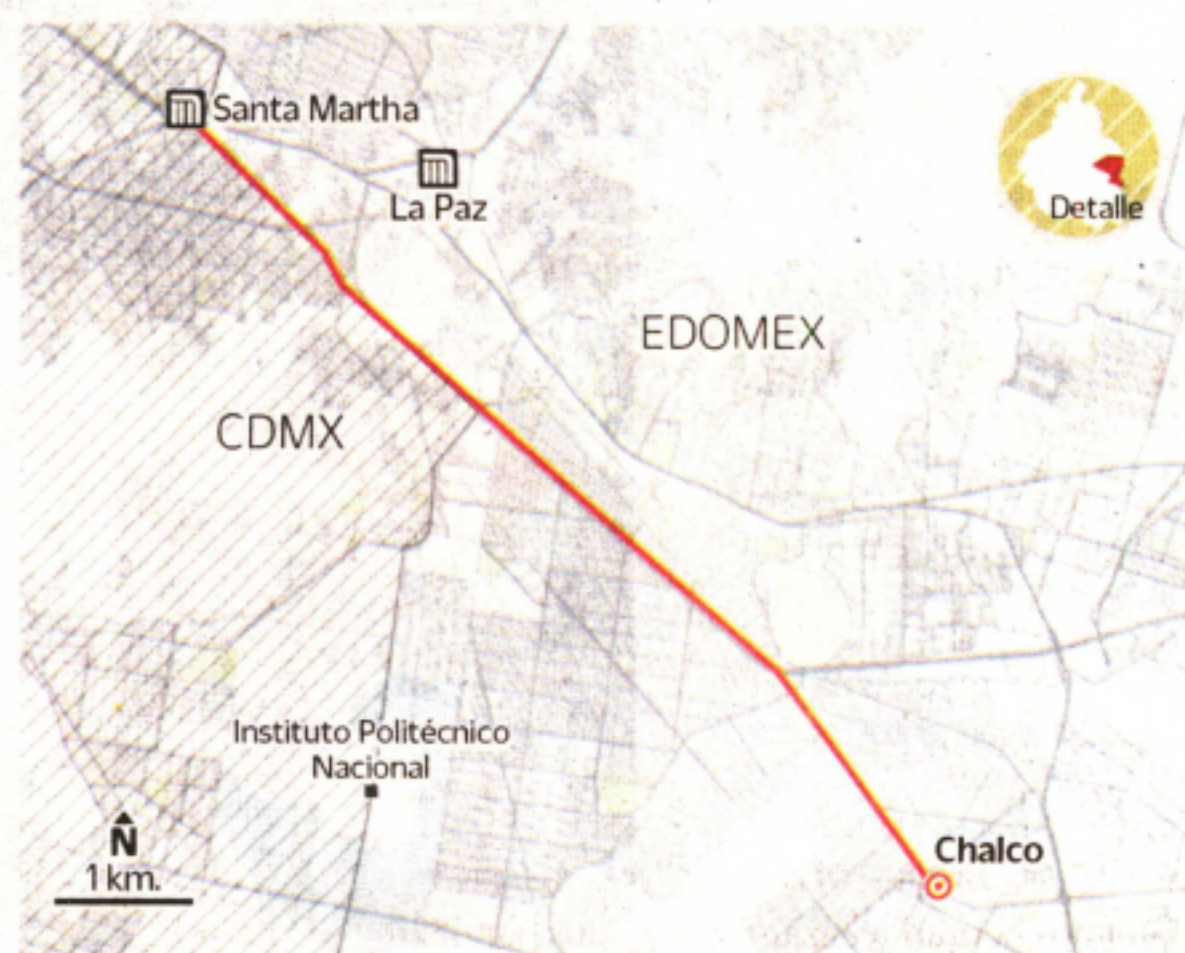

Fuente: Elaboración propia con información del gobierno de la CDMX y Edomex.

Ermita Iztapalapa, actualmente en proceso.

El convenio indica que el procedimiento de licitación para la adjudicación del contrato de obra pública también deberá incluir el mantenimiento de la infraestructura por un plazo máximo de 12 meses, contados a partir de que el contratista correspondiente entregue las obras, lo cual no podrá exceder de diciembre de 2023. Una vez concluido este plazo, el gobierno local asumirá el mantenimiento de las obras.

Entre los compromisos del Estado de México está no afectar la operación de la carretera federal, y en caso de generarlas por los trabajos o estudios relacionados con la obra, modifica-

rá sus actividades de tal manera que las mismas disminuyan o desaparezcan, e indemnizará o reparará en caso de cualquier afectación en la operación o en los flujos de los ingresos.

El gobierno capitalino deberá informar el tipo de material rodante que se utilizará para esta ruta, las especificaciones respecto de la catenaria y demás instalaciones eléctricas, así como cualquier otro estudio e información que permita al gobierno mexicano realizar el proyecto.

Una vez terminada la obra, será entregada al gobierno capitalino, quien se encargará de la operación. La administración de la Ciudad no asumirá costos económicos en la construcción. ●

En Edomex, sin vacuna 80% de los hospitalizados

Se busca que el 27 de octubre adultos de 18 y más tengan una dosis anti-Covid: Salud



CLAUDIA GONZÁLEZ
Corresponsal
—metropoli@eluniversal.com.mx

Toluca, Méx.— El 80% de los mil 251 hospitalizados y quienes ingresan con un estado grave de salud por Covid-19 en el Estado de México no se vacunaron contra el virus, informó el coordinador de la campaña estatal, Ricardo de la Cruz Musalem, por lo que subrayó la importancia de la inoculación e, incluso, dijo, se agilizó la aplicación de la primera dosis para que, a más tardar, el 27 de octubre se haya concluido con los adultos de 18 años y más.

Entrevistado por El UNIVERSAL, dijo que han identificado que hubo personas que dejaron de vacunarse por desconfianza en la eficacia del biológico, pero con el paso del tiempo han constatado el beneficio de tenerla, pues ha salvado la vida de aquellos que se contagian, por ello el interés de la coordinación por

RICARDO DE LA CRUZ
Coordinador de vacunación estatal

"El gobierno federal nos había marcado como fecha para concluir las primeras dosis de 18 a 29 años el 4 de noviembre, pero terminaremos antes"

agilizar la inoculación en todos los grupos de edad.

Comentó que en términos generales se ha reducido en 25% la hospitalización de algunas semanas para acá, gracias al avance en la vacunación. Están a la espera que el gobierno federal les entregue las dosis para los rezagados.

Actualmente, precisó que en la entidad han sido aplicadas 17.3 millones de vacunas a más de 10.1 millones de personas, es decir, más de 83% de alcance.

"El gobierno federal nos había marcado como fecha para concluir las primeras dosis de 18 a 29 años el 4 de noviembre, pero terminaremos antes, de modo que



ARCHIVO EL UNIVERSAL

En el Edomex se ha reducido en 25% la hospitalización por Covid.

en cuatro de los cinco grupos de edad habremos terminado las dos dosis y tendremos un avance significativo", resaltó.

Habrán módulos para los de 12 a 17

Sobre la vacunación de jóvenes con comorbilidades de 12 a 17 años, comentó que la meta es llegar a 400 mil niños, sin necesidad de ampararse.

Previo que este proceso pueda iniciar en los próximos días y adelantó que será a través de hospitales y no en centros de vacunación municipales, pues se trata de un menor porcentaje de población, y ya que presentan algunas enfermedades, lo mejor es mantenerlos seguros. ●

Para rehabilitar L12, gobierno local contratará a DRO

3 DE MAYO fecha en la que colapsó una trabe del tramo elevado de la Línea Dorada, entre Tezonco y Olivos.

Acusan a exdirectora del Metro por falta de mantenimiento al sistema ante CDH

L12 LA CRISIS POLÍTICA

EDUARDO HERNÁNDEZ Y KEVIN RUIZ
—metropoli@eluniversal.com.mx

Para evitar conflictos de interés en la rehabilitación de la zona colapsada de la Línea 12 del Sistema de Transporte Colectivo (STC) Metro, la jefa de Gobierno de la Ciudad de México, Claudia Sheinbaum Pardo, informó que

será la administración capitalina la que contrate a los Directores Responsables de Obra (DRO) y a los corresponsables de seguridad estructural para dar seguimiento al reforzamiento que hará Carso en el tramo metálico elevado, tras el colapso del pasado 3 de mayo.

"El Gobierno de la Ciudad lo único que va a contratar es a los DRO y los corresponsables de seguridad estructural; consideramos que es importante esto por un tema de conflicto de interés, es mejor que se contraten desde el gobierno local", dijo.

Tras participar en la primera entrega presencial de créditos 2021 de la Secretaría de Desarrollo Económico, en Tláhuac, comentó que los trabajos de la parte elevada del tramo metálico serán costeados principalmente por la empresa Carso, aunque no quiso detallar los montos.

Señalan a exdirectora del Metro

Por presuntamente no haber dado mantenimiento al Sistema de Transporte Colectivo (STC) Metro, lo que habría originado el incendio en la estación Buen Tono y el colapso del tramo elevado de la L12, el despacho de abogados Regino y Asociados presentó una queja ante la Comisión de Derechos Humanos de la Ciudad de México (CDHC-DMX) por violaciones a los derechos humanos en contra de la exdirectora del organismo, Florencia Serranía. ●



TOMADA DE TWITTER

Claudia Sheinbaum encabezó la entrega de créditos de la Secretaría de Desarrollo Económico.

ENCUESTA REFORMA

VOLARIS: LA MEJOR EVALUADA

En una escala del 0 al 10, evalúe su experiencia general con las aerolíneas nacionales en las que ha viajado. (Promedio)

DE VIAJE

Encuesta nacional telefónica del 7 al 19 de octubre a 400 usuarios adultos de alguna aerolínea en el último año y medio.

53 AÑOS DE EL TRI

La banda liderada por Álex Lora festejó su aniversario en la Arena Ciudad de México ante 8 mil seguidores que vibraron con las arengas del cantante. **GENTE**

Diego Gallegos

SALDRÁ CHECO TERCERO

Sergio Pérez estará sólo detrás de su coequipero de Red Bull, Verstappen, que se llevó la pole, y de Hamilton, de Mercedes, en la parrilla para el GP de EU.

¡BRAVO!

Los Bravos vencieron 4-2 a los Dodgers para terminar 22 temporadas de sequía con su regreso a la Serie Mundial, donde se medirán a los Astros.

DOMINGO 24 / OCT. / 2021 CIUDAD DE MÉXICO

50 PÁGINAS, AÑO XXVIII NÚMERO 10,157 \$25.00

REFORMA

C O R A Z Ó N D E M É X I C O

VIENE CARAVANA A LA CDMX

Migrantes salieron de Tapachula rumbo a la CDMX para exigir que les resuelvan sus peticiones de asilo. Tras forcejeos con la GN, varios resultaron lesionados.

PÁGINAS 9 Y 15

Frustran recortes de 4T a la cultura y la ciencia

FRANCISCO MORALES V.

La cultura y la ciencia, sectores golpeados en lo que va del sexenio por los recortes presupuestales y la desaparición de fideicomisos, todo en nombre de la austeridad de la 4T, habrán de esperar un aliado, ahora sí, en San Lázaro a través de la legislatura que recién ha comenzado.

La saliente, a pesar de las buenas intenciones, dejó pendientes en el camino.

El actor Sergio Mayer, por ejemplo, diputado morenista que presidió la Comisión de Cultura y Cinematografía, fue incapaz de cumplirle al gremio y detener el decremento inercial de recursos federales para el sector, que además sufrió el acaparamiento del 25 por ciento del gasto por el Proyecto Chapultepec: Naturaleza y Cultura, hecho que la comisión quiso remediar, sin éxito.

“Ahí no se entregan buenas cuentas porque no hubo disposición del Poder Ejecutivo. El Legislativo puede hacer su trabajo, puede hacer mesas, foros, puntos de acuerdo y demás, pero si el Ejecutivo está cerrado y no le sigue, ocurre lo que ha ocurrido aquí, es decir, nada”, juzga Carlos Lara, especialista en gestión cultural.

Ante los efectos de la pandemia, Mayer tampoco pudo pasar un paquete legislativo de apoyos.

En el sector científico, el

En Cultura...

- Se registró de 2018 a 2019 un decrecimiento presupuestal de 13 mil 414 millones de pesos a 12 mil 895 millones.
- Y en 2020 y 2021 los presupuestos, de 13 mil 517 millones y 13 mil 985 millones, respectivamente, apenas remontaron la inflación, aunque el mega proyecto Chapultepec se perfila para acaparar en 2022, por segundo año consecutivo, 25 por ciento de los recursos.

EN CIENCIA...

- Se extinguieron 91 fideicomisos, incluyendo 26 de los Centros Públicos de Investigación del Conacyt.

panorama, igualmente, no fue halagador. Marivel Solís, también morenista, presidió la Comisión de Ciencia, Tecnología e Innovación, desde donde vio pasar, por instrucciones del Ejecutivo, la extinción de un centenar de fideicomisos del sector, extirpando valiosos mecanismos de financiamiento a científicos.

“Los fideicomisos se extinguieron y las consecuencias negativas las estamos viendo”, lamenta al respecto David Romero, de la red Pro-CienciaMX.

PÁGINA 18



El proyecto de 420 km está frenado en un tramo de 10 km.

Pelea ejido y detiene gasoducto de 550 mdd

REFORMA / STAFF

Un tribunal federal ordenó suspender obras del gasoducto Tula-Villa de Reyes en tierras de un ejido de Jilotepec, Estado de México, que presentó un amparo.

Se trata de un proyecto de 550 millones de dólares y 420 kilómetros de longitud, asignado en 2016 por la CFE a la empresa canadiense TC Energy, para transportar 886 millones cúbicos diarios de gas natural durante 25 años.

A la obra le faltan 10 kilómetros; pero el 23 de agosto, el Segundo Tribunal Colegiado Administrativo en Toluca concedió suspensión, como parte de un amparo presentado el 14 de julio por el Comisariado Ejidal de San Sebastián de Juárez, Jilotepec.

Los magistrados Tito Contreras Pastrana y Gregorio Saucedo votaron por conceder la suspensión, con voto en contra de su colega Mónica Soto Bueno, quien enfatizó que el propio ejido firmó

Congeladas

Las obras del gasoducto Tula-Villa de Reyes quedaron suspendidas a la altura de Jilotepec.



en abril de 2018 un contrato de servidumbre de paso con la empresa para permitir la obra del gasoducto, mismo que sigue vigente y que ahora pretende desconocer.

El ejido cuestiona la omisión de consulta previa, la evaluación de impacto social y autorización de impacto ambiental.

Ganan hasta \$234 mil mensuales

Triplican diputados ingresos con apoyos

Reciben de ‘ayudas’ hasta \$160 mil, que se suma a dieta de \$74,675

CLAUDIA SALAZAR

Con los ajustes recientes, los diputados federales pueden recibir al mes hasta 234 mil pesos libres de impuestos, tres veces los 74 mil 672 pesos que perciben de dieta mensual.

Sólo en apoyos legislativos, un diputado federal recibe 160 mil pesos, dos veces más que su dieta establecida por mes.

Según documentos obtenidos por Grupo REFORMA y que el Comité de Administración no ha hecho públicos, el rubro de “apoyo a transporte aéreo” se elevó en los últimos tres años de 40 mil a 60 mil pesos en promedio al mes, aunque hay legisladores que pueden recibir más de 80 mil pesos.

El último ajuste, que no se dio a conocer, se realizó en marzo de este año, previo a las campañas electorales.

De los 500 diputados, 330 tienen derecho a la ayuda para boletos de avión y 170 reciben ayuda de gasolina.

El apoyo para gasolina se proporciona a los que viven hasta a 210 kilómetros de San Lázaro y para transporte aéreo es para quienes su domicilio supera esa distancia.

Además, el monto que se otorga para transporte aé-

Comparando...

Ingresos totales mensuales:

MINISTRO DE LA CORTE

\$275 MIL

DIPUTADO FEDERAL

\$234 MIL

CONSEJERO ELECTORAL

\$220 MIL

reo se calcula con la tarifa “Yankee”, la cual no tiene ningún tipo de restricción y por la que se paga el precio más alto, para poder tomar vuelos de inmediato, cambiar los pasajes o cancelar sin costo.

Así, diputados que utilizan los aeropuertos en Los Cabos, Colima, Lázaro Cárdenas, Tepic, Puerto Escondido, Ciudad Victoria y Poza Rica, reciben cerca de 80 mil pesos al mes.

En periodo de sesiones se otorgan cuatro apoyos al mes, y durante los recesos legislativos se dan tres.

Durante toda la pandemia, en la que se suspendieron las sesiones en marzo del 2020, y luego se instituyeron las sesiones semipresenciales desde septiembre de ese año, los apoyos continuaron a pesar de que los legisladores no requerían boletos de avión.

PÁGINA 4

Matan a capo

En las balaceras del viernes fue abatido Ariel Treviño, “El Tigre”, uno de los líderes del Cártel del Golfo (CDG).

PÁGINA 2



MUNDO POR DESCUBRIR

Arrancó Expo 2020 Dubai. Una ventana para descubrir las innovaciones y proyectos para el futuro... y para volver a hacer turismo.

DE VIAJE (GENTE 5)

Cortesía Expo 2020 Dubai

genial

MONSTRUOS DE TEMPORADA

Conoce la historia, poderes y familia de Drácula, el Hombre Lobo, La Llorona, Nessie y otros.

ENSEÑANZA HÍBRIDA

Más jóvenes están abiertos a modelos mixtos que otorguen autonomía, flexibilidad y cuya calidad educativa sea comparable con la de un esquema presencial.

UNIVERSITARIOS

610972000023

EL PODER DE LAS EMOCIONES POSITIVAS

EUGENIO TORRES

Que las emociones, actitudes y pensamientos positivos impactan en nuestra salud física y mental no es sólo una intuición. Expertos en Psicología Positiva lo han comprobado a través de investigaciones empíricas.

“Hicimos un experimento con mujeres viudas que durante seis meses recibieron apoyo emocional. Otro grupo, además de recibir ese apoyo, compartió palabras de empatía, compasión y afecto con otras personas en la misma situación”, explica en entrevista Kim Cameron, fun-

dador del Centro de Estudios para Organizaciones Positivas de la Universidad de Michigan, “Al final, del primer grupo, el 70 por ciento estaba en una depresión fuerte, mientras que del segundo, cero por ciento manifestó depresión”, revela. Cameron, entre muchos

otros expertos en Psicología Positiva, participarán en el evento Wellbeing 360°, que realizará de manera virtual y gratuita, del 25 al 29 de octubre, el Instituto de Ciencias de la Felicidad, de la Universidad Tecmilenio.

VIDA (PÁGINA 22)

Vuelven a calles

Los capitalinos aumentan su movilidad por semáforo verde.

- El uso de transporte privado incrementó un 24 por ciento esta semana, respecto a enero de 2020, de acuerdo con el Informe de tendencias de movilidad de Apple.
- El tránsito de personas a pie aumentó 28 por ciento.
- La afluencia en supermerca-

- dos y farmacias subió en 21 por ciento, entre septiembre y octubre, indica el reporte de movilidad de Google.
- En tiendas y espacios de ocio se reflejó una reducción de 14 por ciento de sus visitantes, en este mismo periodo.
- Desde el 14 de septiembre

- se ha registrado un aumento en el tiempo que las personas pasan dentro de sus vehículos, muestran datos de la plataforma Tom Tom.
- Además de que jueves y viernes son los días que registran mayores congestiones viales.

24%
se incrementó la movilidad en auto.

28%
más peatones hay en las calles, de acuerdo con el reporte.

@reformaciudad ciudad@reforma.com

CIUDAD

DOMINGO 24 / OCT. / 2021 / Tel. 555-628-7176 / Editor: Inti Vargas

HOY: LLUVIAS MÍN. 13°C MÁX. 21°C

TODOS CIRCULAN

VERIFICAN 3 y 4 1 y 2

Si en viajes cortos optas por la bici y no por el auto, tus emisiones CO2 disminuyen hasta 261 veces.



AÑOS DE BÚSQUEDA

Evelin Fabiola desapareció en 2014, en Edomex. Su padre, Salvador, y sus hermanos mantienen la esperanza de encontrarla. **PÁGINA 3**



El Metro movilizó a 2 millones 748 mil pasajeros el lunes; para el miércoles fueron 2 millones 853 mil.

Recupera, por verde, 500 mil viajes el Metro

AMALLELY MORALES

Al menos medio millón de pasajeros regresó al Sistema de Transporte Colectivo (STC) Metro con el semáforo epidemiológico verde.

De acuerdo con información de Datos Abiertos, el Metro reportó que el promedio diario de usuarios, durante septiembre, fue de 2 millones 300 mil.

En comparación, el STC informó que, el lunes, cuando entró en vigor el nuevo semáforo, se trasladó a 2 millones 748 mil personas; para el miércoles, esta cifra ascendió a 2 millones 853 mil.

Con ello, se superó, incluso, el volumen de pasajeros con el que contaba este medio de transporte antes del colapso de la Línea 12, ocurrido en mayo.

Previo a aquel momento, 2 millones y medio de personas se movían en el Metro al día, según datos del Instituto Nacional de Estadística Geográfica e Informática (Inegi) y de la propia dependencia.

Tras el cierre de la "Línea Dorada", el promedio descendió hasta los 2 millones 200 mil pasajeros.

Sin embargo, el Metro

todavía no alcanza los niveles previos a la pandemia. En octubre de 2019, por ejemplo, sus 12 líneas trasladaron hasta 4 millones 700 mil usuarios por día, de acuerdo con la base de datos de transporte de pasajeros del Inegi.

Por lo que sólo se ha recuperado el 60 por ciento de la afluencia con la que se llegaba a contar previo a marzo de 2020, aunque sin la disponibilidad de la Línea 12, que movía a 200 mil personas diariamente.

En tanto, el número de trenes que operan en las líneas más utilizadas, que son la 1, la 2 y la 3, no se recuperó en la misma proporción que los usuarios, luego del incendio del Puesto Central de Control (PCC) que paró la mitad de la red el 9 enero.

El Metro detalló que en la Línea 1 se cuenta con 24 de las 37 unidades con las que se operaba antes del accidente; la Línea 2 es la que más ha sumado trenes desde julio, al pasar de 16 a los 20 actuales, y, en el caso de la Línea 3, que reabrió con 15 unidades el 1 de febrero, ahora se cuenta con 24.

El STC espera que, para diciembre, pueda recuperar todos sus trenes.

Mantenimiento

La Sobse realiza trabajos en Viaducto y Circuito Interior.

- La Secretaría de Obras y Servicios (Sobse) de la Ciudad de México indicó que se da mantenimiento correctivo a los pasos a desnivel ubicados en esta intersección, por lo que se encuentran cerrados en dirección oriente-poniente.
- Las obras comenzaron el viernes a las 23:00 horas y continuarán hasta el lunes a las 17:00 horas.
- Se realiza demolición, compactación, armado de acero de refuerzo y colocación de relleno.
- Los trabajos presentaban ayer un avance de 60 por ciento.



avisos
Encuétralos en la página 5
55-5140-5140

PAGARÁN DRO PARA LÍNEA 12

Los Directores Responsables de Obra (DRO) y los Corresponsables de Seguridad Estructural, encargados de supervisar las obras para la Línea 12 del Metro, serán contratados por el Gobierno capitalino, dijo a conocer ayer la Jefa de Gobierno, Claudia Sheinbaum.

Iván Sosa

Concentran casos 55% de intervenciones

'Viajan' en STC acoso y robo

Auxilian elementos de la PBI en 262 ocasiones durante septiembre

VIRIDIANA MARTÍNEZ

Las agresiones sexuales y el robo concentran más de la mitad de las solicitudes de ayuda que reciben los policías del Metro.

La Policía Bancaria e Industrial (PBI) registró en septiembre 262 intervenciones dentro de las instalaciones de las líneas 1, 2, 3, 7 y 8 del Sistema de Transporte Colectivo (STC).

De éstas, el 30 por ciento estuvieron relacionadas con agresiones sexuales y 25 con robo, informó la suboficial Jaqueline García de la PBI.

Indicó que el 95 por ciento de los reportes de delitos de violencia sexual fueron por tocamientos que, en su mayoría, ocurrieron en horarios y estaciones con aglomeraciones. En tanto, el 5 por ciento restante estuvo relacionado con miradas lascivas, acoso sexual o fotos sin el consentimiento de la víctima.

De acuerdo con García, cada vez más denunciantes proceden legalmente en contra de sus agresores.

"Hemos logrado tener la confianza del ciudadano; se tornan confiables con nosotras, al momento en que les ocurre esto, se acercan a nosotros, solicitan el apo-

Muy recurrentes

Usuarios acuden a los oficiales por estos casos.

30%
de las solicitudes de ayuda fueron por acoso.

25%
de las intervenciones fueron por robos.

Jaqueline García, de la PBI

Hemos logrado tener la confianza del ciudadano; se tornan confiables con nosotras, al momento en que les ocurre esto se acercan a nosotros, solicitan el apoyo."

yo, identifican a su agresor e inmediatamente se hace el traslado", detalló la suboficial.

De acuerdo con cifras de la Fiscalía General de Justicia (FGJ), 688 mujeres denunciaron acoso sexual, entre enero y julio de este año, mientras que, en el mismo periodo de 2019, fueron 535.

A bordo de los vagones, el robo es el delito más usual.

"Cuiden sus pertenencias, mantengan sus mochilas enfrente!", es una frase que gritan las y los elementos de la PBI cuando hay mucha gente en los andenes del sistema.

Los objetos más asediados por ladrones son las carteras y los celulares.

En el 85 por ciento de los casos se detiene al delincuente, apuntó García, mientras que, en el otro 15 por ciento, la víctima no logra identificar

a quien realizó el robo.

Las estaciones que destacan por este tipo de incidencias son las del Centro Histórico, como Pino Suárez, Bellas Artes, Zócalo, Garibaldi y San Juan de Letrán, debido al alto número de usuarios que las utilizan. También llegan a reportarse en Boulevard Puerto Aéreo, de la Línea 1.

Sin embargo, la PBI también ha apoyado a ciudadanos por cuestiones médicas y se trata de una de las solicitudes más recurrentes, explicó García. Debido a que están capacitados en primeros auxilios, han participado en labores de parto, así como ayudado a usuarios con epilepsia y mareo.

Otra de sus funciones ha sido el reencontrar a personas extraviadas con sus familiares, puntualizó García.



HECHIZA XOCHIMILCO

ROBERTO GARCÍA

La penumbra reina en una chinampa de Xochimilco. Tras unos minutos de incertidumbre, emerge la figura de Clementina, la bruja del pueblo.

Así transcurre la obra Sobrenatural Ritos Siniestros de las Brujas, que se lleva a cabo en la Chinampa Achicolco. "Tenemos un agradecimiento muy profundo y una emoción muy intensa al sa-

ber que la gente también se conecta con toda esta magia que se siente en la Chinampa y saber que la gente se va contenta con nuestro trabajo", afirmó Lilita Luna, productora de la obra.

Cultivo familiar

El cuidado de la flor de cempasúchil, tradicional del Día de Muertos, es un conocimiento que pasa por varias generaciones de agricultores, en las chinampas de Xochimilco, al sur de la Capital. **PÁGINA 2**

Inaugurarán parque con suelo infiltrante

IVÁN SOSA

Un parque con suelo infiltrante será abierto hoy en el oriente de la Capital.

La Quebradora, ubicado en Iztapalapa, fue propuesto por los investigadores de la UNAM Manuel Perló, del Instituto de Investigaciones Sociales, y Loreta Castro, de la Facultad de Arquitectura, 6 años atrás.

"Es ahora la Utopía Hídrica Atzintli", apuntó la Alcaldesa Clara Brugada.

"En la apertura va a estar el investigador Manuel Perló, que hizo el proyecto".

Los expertos plantearon infiltrar el agua que escurre de la Sierra de Santa Catarina en el parque y así prevenir inundaciones sobre Avenida Ermita-Iztapalapa.

El proyecto consideraba originalmente una inversión de 250 millones de pesos, que ascendieron a 350 millones.

Dentro de las instalaciones se cuenta con un centro comunitario, skatepark, foro

al aire libre, espejo de agua, canchas deportivas y una alberca. La construcción de talleres y salones se concluyó en julio de 2020, pero, debido a la pandemia, estos permanecieron cerrados.

El proyecto fue detenido también a la llegada de Brugada a la Alcaldía, en 2018, por considerar que no implicaba ninguna mejora en la prevención de inundaciones.

"Se tuvieron que hacer adecuaciones para que efectivamente este parque siguiera

deteniendo el agua que viene del Cerro cuando llueve", expuso Brugada.

Por ello, fueron ampliados los reservorios hídricos y el próximo año será extendida aún más la capacidad de almacenamiento, añadió.

"Paralelamente es un espacio público con todos los elementos para que la población disfrute de esta Utopía", apuntó la titular de la demarcación.

El parque está cerca de la Línea 2 del Cablebús.



El lugar cuenta con skatepark, espejo de agua y canchas deportivas.

Fridacráneos

Preámbulo del
Día de Muertos
en la CDMX.
Se homenajea
a Kahlo



Varios artistas plásticos presentan sus Fridacráneos, exposición que antecede a las festividades del Día de Muertos tan arraigado en la cultura mexicana. En esta ocasión los creativos se inspiraron en la vida y obra de la emblemática pintora Frida Kahlo. La muestra puede verse en el Monumento a la Revolución.

Otra caravana migrante; esta vez el destino es Segob

6 mil migrantes salieron de Tapachula; esta vez no se dirigen a la frontera, buscarán a la autoridad migratoria en la Ciudad de México

Esperanza. Unos seis mil migrantes, en su mayoría sudamericanos, burlaron y se brincaron este sábado un muro humano de la Guardia Nacional y en caravana salieron desde Tapachula, Chiapas, con destino a la Ciudad de México, con el objetivo de regularizar su situación ante el Instituto Nacional de Migración y evitar la deportación mientras permanecen en el país.

Los migrantes pretenden regularizar su situación en alguna oficina del Instituto Nacional de Migración (INM), dependiente de la Secretaría de Gobernación.

La marcha migrante "por la libertad, la dignidad y la paz"



Manifestantes chocan con la policía en Tapachula.

partió este sábado a las 8:00 horas desde Tapachula, Chiapas, y busca recorrer 1,160 kilómetros hasta la capital mexicana.

En la víspera, los migrantes llevaron a cabo una vigilia con cantos y rezos en el parque Bicentenario de Tapachula, lugar de reunión y partida del multitudinario contingente. En los primeros días de septiembre, las autoridades mexicanas frustraron el avance de cuatro caravanas de migrantes que partieron precisamente desde Tapachula, ciudad que en las últimas semanas ha visto la inusual llegada de miles de extranjeros de al menos 12 países. **PAG 6**

HISTORIA EN VIVO

Bertha Hernández- Página 9

**Días luminosos:
nace la Secretaría de
Educación Pública**



EL CRISTALAZO

Rafael Cardona
Página 2

**EL IMPERIO DE LA
NECEDAD**

MÉXICO

Antimio Cruz- Página 14

**Apoyar el ejercicio
de la ciencia evitará
caer en la esclavitud
de las enfermedades:
Alejandro Frank,
Premio Crónica**



Rick, huracán categoría 1, avanza frente a Guerrero

Alerta. Rick ahora como huracán de categoría 1, se localiza al sur de Guerrero, sus bandas nubosas producen lluvias torrenciales que podrían generar deslaves e inundaciones en zonas de Guerrero y Oaxaca, así como lluvias muy fuertes en Michoacán, Puebla y Morelos. El Servicio Meteorológico y el Centro Nacional de Huracanes de Miami, estableció una zona de vigilancia. **PAG 7**

LA ESQUINA

El científico Alejandro Frank nos instruye sobre la inteligencia y el conocimiento como respuesta a los grandes problemas nacionales. Para eso queremos la ciencia y por ello Crónica apostará en estos días a dar espacio a las reflexiones de quienes, desde la academia, nos invitan a mirar un futuro donde la racionalidad humana y el ataque la ignorancia van de la mano.



Algunos de los diseños del desfile que se llevará a cabo el 31 de octubre del 2021.



“El volador de México” regresa a los desfiles este 31 de octubre

Paco Enríquez, El Volador de México, después de la pandemia vuelve a los desfiles este 31 de octubre con la temática de día de muertos

Festejo

Lizeth Diana Hernández
metropoli@cronica.com.mx



Cuando Paco era pequeño vivió su niñez en una familia que tenía tradiciones creencias y mitos; le daban a beber “espíritus”, un líquido que compraba su abuelo ferrocarrilero en San Luis Potosí, en donde la creencia era que cuando te espantabas debías de beber espíritus.

Desde entonces ese momento ha estado durante toda su vida y fue un paso para definir su gusto por los cráneos.

Cuando llegó la hora de decidir qué era lo que quería estudiar, los recuerdos, costumbres de su niñez, la lectura, pintura y la cultura general, despertaron en él un amor muy grande por el arte y fue la carrera de artes la que lo ha llevado tan lejos.

Cuando comenzó su carrera empezó a conocer la capital y a enamorarse de ella; entraba a clases y cuenta que las horas de experimentar y plasmar sus ideas eran maravillosas; con el paso del tiempo formó un taller en la azotea de la casa de su mamá, en compañía de sus amigos de universidad.

En este sitio tenían grandes sueños, hasta que un profesor los invitó a participar en una exposición para el Metro basada en la obra de José Guadalupe Posada, fue su mayor inspiración para crear ofrendas temáticas.

El desfile que se llevará a cabo el 31 de octubre del 2021, comenta, es parte de un ritual y una celebración, en la que precisamente recuerdas y honras a tus seres



queridos que ya no están en este pleno terrenal; costó 6 meses para ser diseñado, es un plan que tenían en mente y poco a poco fue cambiando.

El diseño e historia que contarán sufrieron modificaciones, pero encontraron la historia perfecta, rica en contenido; “sin explicarle al público de qué trata con sólo verlo ellos entenderán, la gente asistirá a un espectáculo que quiere disfrutar y que mejor cuando asisten gratuitamente”.

Siete de los carros que estarán en el desfile contarán su propia historia y el significado de su creación. El primero de ellos es sacrificio del corazón, el cual tiene que ver con Quetzalcóatl, el carro de los ángeles de la ciudad, el carro de los

oficios, serpientes y escaleras, el carro de Frida Kahlo, El carro de José Posada de una catrina y el carro de los aztecas.

El carro en el que más sintió melancolía fue el de los ángeles de la ciudad, será un homenaje a las personas que perdieron la batalla por COVID 19, personas que fallecieron y se convirtieron en ángeles.

El carro de serpientes y escaleras fue diseñado y pensado en el juego de mesa, más conocido en las familias mexicanas, pero su significado es representar la vida, que algunas veces estamos arriba y otras abajo; cerrará con una gran fiesta y alrededor de él desfilarán personajes como Tin Tan, Pedro Infante, María Félix, entre otros, todos con temática de calavera.

DOMINGO
24 DE OCTUBRE
DE 2021

AÑO CV TOMO V,
NO. 38,035
CIUDAD DE MÉXICO
40 PÁGINAS

\$15.00

EXCELSIOR

EL PERIÓDICO DE LA VIDA NACIONAL



ADRENALINA

SALIERON MUY BRAVOS

Gracias a un jonrón de Eddie Rosario (foto), Atlanta venció anoche 4-2 al campeón Dodgers y luego de 22 años regresará a una Serie Mundial, que disputará ante Houston. / 6

Foto: AP

ADRENALINA

CHECO SALDRÁ TERCERO

El mexicano se clasificó entre los más rápidos y partirá sólo detrás de Hamilton y Verstappen en el Gran Premio de EU. / 8



Foto: Reuters

AMÉRICA

YA NADIE LO ALCANZARÁ

Las Águilas derrotaron a Tigres y aseguraron el liderato del torneo. En tanto, Chivas empató a Cruz Azul de último minuto e impidió que el campeón entrara a zona de pase directo a liguilla.

Henry Martín, autor del gol de las Águilas.

AMÉRICA		1	0		TIGRES
OTROS PARTIDOS:					
	GUADALAJARA	1-1		CRUZ AZUL	
	MONTERREY	0-1		NECAXA	
	PUEBLA	0-1		LEÓN	

Foto: Mexsport

92% DE LA POBLACIÓN MUNDIAL VIVE ENTRE AIRE SUCIO

Contaminación mata a 13 personas por minuto

600 MIL NIÑOS MUEREN CADA AÑO a consecuencia de la mala calidad del aire, alerta la ONU; hoy se conmemora el Día Internacional contra el Cambio Climático



POR VERÓNICA MONDRAGÓN

La contaminación provoca 13 muertes prematuras por minuto en el mundo al año, advierte la ONU.

Además, la Primera Evaluación de las Leyes y Normativas de la Calidad del Aire, elaborado por el Programa de las Naciones Unidas para el Medio Ambiente (PNUMA) alertó que uno de cada tres países carece de medidas adecuadas para verificar la calidad del aire.

Hoy se conmemora el Día Internacional contra el

Cambio Climático, que busca concientizar sobre el calentamiento global y los riesgos para la salud que implica la contaminación, como infecciones respiratorias, enfermedades cardiovasculares, accidentes cerebrovasculares o incluso cáncer de pulmón.

Actualmente, 92% de la población mundial vive en lugares donde los niveles de contaminación del aire exceden los límites seguros.

Según el PNUMA, alrededor de 88% de los decesos vinculados al aire sucio ocurren en países de ingresos bajos y medios. Mientras que, por rango de edad, entre las personas que mueren por aire sucio a nivel mundial cada año, hay 600 mil niños.

PRIMERA | PÁGINAS 17-21

PRIMERA

Cempasúchil, otra víctima de la devastación

Científicos tratan de mejorar la genética de la flor para que resista más los embates del clima extremo. / 20

Crisis climática amaga al norte de México

Estados como BC, BCS, Tamaulipas, NL y Coahuila serán más vulnerables a sequías y trombas, alerta estudio. / 19

FUTURO OSCURO

Las nuevas generaciones enfrentarán más lluvias torrenciales y récords de temperatura que las anteriores.



El calor acelera en el Ártico

De acuerdo con los científicos, el Ártico se calienta hasta tres veces más rápido que el resto del planeta. Las temperaturas subieron casi 1°C durante la última década.



Mares más altos y derretimiento glacial, sin vuelta atrás

El deshielo podría ser irreversible durante siglos o milenios, mientras que el nivel del mar podría aumentar hasta un metro para el año 2100.

LA HUMANIDAD, RESPONSABLE DEL CALENTAMIENTO

El aumento de las temperaturas observado se reproduce en simulaciones que incluyen los efectos de la actividad humana.

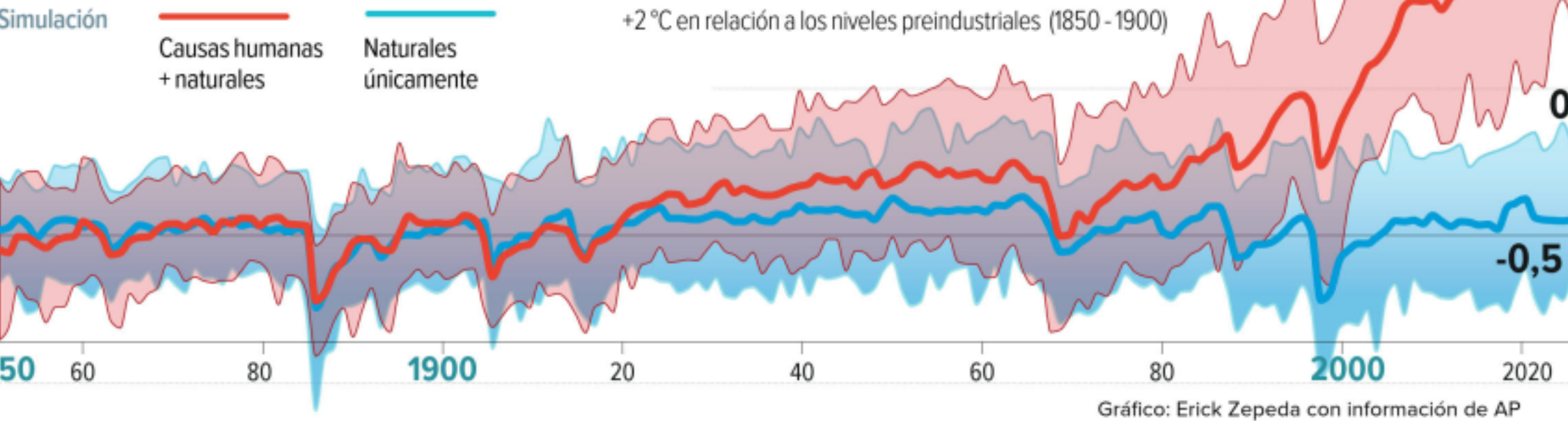

PRIMERA

EL CCH organiza tours... a salones y laboratorios

Gracias a visitas guiadas, las dos generaciones de cecehacheros que no han tomado clases presenciales en sus planteles debido a la pandemia de covid-19 ahora pueden conocer sus bibliotecas, pasillos y áreas recreativas. / 6



Foto: Especial

PRIMERA

JORGE MARÍN, EL ARTISTA QUE BUSCA RESPUESTAS

Con una obra monumental que develará en Tapachula, —una balsa con cuatro personas a bordo—, el escultor mexicano quiere provocar una reflexión sobre la migración y su impacto en los niños. / 26



Foto: Tomada de lopezobrador.org.mx

PRIMERA

AGILIZA LA ENTREGA DE APOYOS PARA GUERRERO

El gobierno federal otorgará a municipios de La Montaña recursos para obras sin solicitar proyectos ejecutivos o estudios de viabilidad financiera, anunció el presidente López Obrador. / 2

La caballada del PAN ya mira al 2024

A diferencia de 2018, cuando Anaya fue solo a la interna, esta vez Santiago Creel, Mauricio Vila y Maru Campos podrían ser aspirantes. PRIMERA / 4



Foto: Cuartoscuro

En la caravana viajan menores de edad; una niña resultó herida durante roces con agentes de la Guardia Nacional.

LOGRARON PASAR CORDÓN DE SEGURIDAD

Migrantes marchan rumbo a la CDMX para solicitar asilo

POR GASPAR ROMERO
Corresponsal

TAPACHULA, Chis.— Dos mil migrantes salieron ayer de Tapachula, pero no van hacia la frontera norte: planean llegar a la CDMX para regularizar su estancia en México.

La caravana, encabezada por jóvenes seguidos por personas de mayor edad y mujeres con niños, avanzó sólo 22 kilómetros y llegó a la comunidad Álvaro Obregón, donde pernoctó. Antes, al salir de esta ciudad, ya los

esperaba un cordón de seguridad integrado por agentes federales y estatales, pero en estampida lograron cruzar la valla al derribar a algunos agentes de la Guardia Nacional. Una niña de la caravana resultó herida.

“Son seres humanos, migrantes; lo único que quieren es tener legal estancia en México, que la Comar y el INM les otorguen los documentos que han solicitado y se les han negado”, dijo el activista Luis Rey García Villagrán.

PRIMERA | PÁGINA 14

EXCELSIOR

Fabiola Guarneros Saavedra 4
Miguel Dová 6
Vianey Esquinca 15



Vigilarán seguridad estructural en L12. El gobierno local contratará a los Directores Responsables de Obra (DRO) y a los corresponsables de seguridad estructural en los trabajos de rehabilitación de la Línea 12 para evitar que haya conflictos de interés con la empresa constructora, informó la jefa de Gobierno, Claudia Sheinbaum.

— Raúl Flores



INICIÓ CON POCOS ASISTENTES DAN COLOR A CHAPULTEPEC

Ayer arrancó la feria del cempasúchil en el Bosque de Chapultepec, la cual busca impulsar la venta de la flor; a mediodía se observó poca gente. También está en Paseo de la Reforma.

Foto: Elizabeth Velázquez

ALCALDÍAS YA LIMPIAN CEMENTERIOS

Protocolos para visitar los panteones, listos mañana



POR RAÚL FLORES
rflores@gimm.com.mx

La Agencia Digital de Innovación Pública (ADIP) será la que indique mañana los protocolos sanitarios para visitar los panteones, informó la jefa de Gobierno, Claudia Sheinbaum.

Sin embargo, adelantó que serán acciones ya conocidas para mitigar los contagios por covid-19 como el uso del cubrebocas, la aplicación de gel antibacterial y la sana distancia. Si las alcaldías consideran que debe haber otro punto, lo puede agregar.

“Tláhuac, hoy, se va a vestir nuevamente con su

Día de Muertos; ya estamos en semáforo verde, ya se permite la entrada a los panteones, así que Mixquic, de nuevo, también va a renacer durante este 1 y 2 de noviembre, y todos los pueblos de Tláhuac”, dijo la mandataria capitalina al término de la primera entrega presencial de créditos para la demarcación.

Asimismo, Sheinbaum reconoció que las alcaldías están realizando la limpieza de los panteones.

Al respecto, José Alfonso Suárez del Real, jefe de Oficina de la Jefatura de Gobierno de la Ciudad de México, informó que, en caso de que alguna demarcación necesite de apoyo adicional para la limpieza, deberá solicitarlo a la oficina de Servicios Urbanos.

— Con información de Wendy Roa

Quieren cempasúchil local

La jefa de Gobierno, Claudia Sheinbaum, resaltó que, tras impulsar la producción de flor de cempasúchil a través del programa Altépetl, el siguiente paso será buscar que la semilla sea producida en el país.

“Además de la producción de cempasúchil, tenemos que trabajar para que haya bancos de germoplasma nuestros, propios, nuestras propias colectas de semillas, producción de semillas para que se produzca todo aquí

y no necesitemos de la importación de las semillas”, señaló Sheinbaum.

La mandataria capitalina dijo que el próximo año se iniciará con este programa.

De acuerdo con cifras del gobierno local, gracias al programa Altépetl en tan sólo tres años se quintuplicó la producción de flores de cempasúchil en el suelo de conservación de la Ciudad de México al pasar de 664 mil plantas en 2018 a 3.5 millones en 2021.

— Raúl Flores



Foto: Especial

El paraje San Sebastián de la zona chinampera de Tlaxiataltemalco, en Xochimilco, ha vendido 75% de su producción.

SUMAN 900 MIL EJEMPLARES

CON PLAGAS, TRES DE CADA 10 ÁRBOLES

LA SEDEMA tiene detectadas otras presencias dañinas como el gusano descortezador, así como bacterias y hongos que afectan palmeras

POR IONÁS LÓPEZ
jonas.lopez@gimm.com.mx

De los tres millones de árboles que existen en la zona urbana de la Ciudad de México, alrededor del 30 por ciento padece alguna plaga, lo que equivale a 900 mil unidades, de acuerdo con estimaciones de la Secretaría del Medio Ambiente (Sedema).

La evaluación sólo contempla el arbolado que está en calles de la ciudad, dejando fuera las zonas boscosas como el Bosque de Tlalpan o el de Chapultepec.

La plaga principal que infesta el arbolado capitalino es el muérdago; es un problema que se presenta en el territorio de las 16 alcaldías y existe el riesgo de que se extienda hasta descontrolarse.

Otra plaga presente es el gusano descortezador que daña a especies específicas como cedros y fresnos y afecta aproximadamente al uno por ciento del arbolado.

En tanto, bacterias y hongos que deterioran a las palmeras de la capital representan otro uno por ciento de las afectaciones por plaga, informó la Sedema.

Rafael Obregón, director del Sistema de Áreas Naturales Protegidas y Áreas de Valor Ambiental, consideró que la crisis climática provocada por el calentamiento global ha influido en que la presencia de plagas se exacerbe.

“Desde nuestra experiencia en la Sedema, es que en la medida en que las condiciones de humedad cambian y los ecosistemas se vuelven más calientes, o sea, aumentan las burbujas de calor, eso estresa más a cualquier tipo de ser vivo, a nosotros nos estresa como seres humanos y a los árboles también. En la medida que eso estresa nos vuelve a todos más vulnerables y es un efecto.

“En la hipótesis de lo que nos está sucediendo en la ciudad, tiene que ver mucho con el arbolado y esta presentación de plagas que no se presentaban de esta manera antes. Es una hipótesis, pero yo estoy convencido que sí tiene que ver con que la ciudad, y el mundo, sí tiene un problema de impactos que se están presentando por el calentamiento global”, expresó Obregón.

Puntualizó que las plagas son un indicador de que las condiciones de la ciudad están cambiando, pero si se atacan y se reducen será un indicador del buen manejo del arbolado urbano y esto se debe hacer en conjunto entre gobierno y la ciudadanía.



En la colonia Militar Marte se observó un árbol parcialmente infectado de muérdago sobre Eje 5 Sur.

Fotos: Especial



En Andador Sur, en la misma colonia, se pueden ver varios árboles a medio de morir por una plaga.



Las plagas sobre el arbolado urbano sí son un indicador de que las condiciones de la ciudad están cambiando por el cambio climático, pero con un adecuado manejo deben de reducirse. Ésta es una responsabilidad que debemos de cubrir tanto gobierno como sociedad, la cual es parte medular en esta acción.”

RAFAEL OBREGÓN
DIRECTOR DEL SISTEMA DE ÁREAS NATURALES PROTEGIDAS Y ÁREAS DE VALOR AMBIENTAL

ALISTAN CAMPAÑA DE CONCIENTIZACIÓN

Inicia lucha contra el muérdago

Autoridades ambientales buscan que la ciudadanía ayude a controlarlo

POR IONÁS LÓPEZ
jonas.lopez@gimm.com.mx

A partir de noviembre, la Secretaría del Medio Ambiente (Sedema) invertirá unos 100 millones de pesos en el reforzamiento de las acciones para la atención de las plagas del arbolado en la capital.

En el caso del muérdago será una atención integral que incluye la concientización de los ciudadanos para que puedan ayudar a evitar que la plaga se extienda rápidamente.

El muérdago es una planta que crece en el follaje de los árboles y sus raíces se incrustan en la corteza, de donde se alimenta. Las frutas del muérdago son muy atractivas como alimento para aves y roedores, quienes, al ingerirlas y luego desear sus semillas, diseminan la plaga en otros árboles, explicó Rafael Obregón, director del Sistema de Áreas

Naturales Protegidas y Áreas de Valor Ambiental.

La campaña buscará que los vecinos identifiquen el muérdago en los árboles y lo controlen con podas para evitar que floree y se disemine.

Además, se motivará a los capitalinos para que siembren de preferencia árboles frutales que compitan con el muérdago como alimento de aves y roedores.

Por su parte, la Sedema emprenderá una campaña para erradicar el muérdago del arbolado ubicado principalmente en vialidades primarias y bosques urbanos.

Obregón reconoció que habrá necesidad de retirar árboles infestados que ya no pueden ser salvados o que ya están muertos. Además, agregó que se evalúa el uso de productos químicos que ayuden a eliminar la plaga.

Dijo que es fundamental

que las 16 alcaldías y los privados con grandes extensiones de jardines arbolados participen.

“Tenemos un problema que necesitamos ir controlando de manera persistente, es la única forma. Con eso tenemos que tener un trabajo muy

articulado con las alcaldías, porque yo podría atender una zona de atención primaria, pero si la alcaldía no atiende su pedazo o el privado que tiene árboles no atiende su pedazo, pues las plagas no reconocen fronteras”, dijo.

Obregón indicó que en el caso del gusano descortezador, que afecta a cedros y fresnos, así como los hongos y bacterias que dañan las palmeras, ya se realizan acciones para atender y controlar estas plagas. Algunas medidas se realizan en conjunto con autoridades federales como la Procuraduría Federal del Medio Ambiente.

100 MDP
se invertirán en acciones para la erradicación de plagas.



La Jornada

DIRECTORA GENERAL: CARMEN LIRA SAADE
DIRECTOR FUNDADOR: CARLOS PAYÁN VELVER

DOMINGO 24 DE OCTUBRE DE 2021 // CIUDAD DE MÉXICO // AÑO 38 // NÚMERO 13383 // Precio 10 pesos

Falla intento de contener otra caravana migrante



▲ Elementos de la Guardia Nacional y del Instituto Nacional de Migración *encapsularon* a más de 4 mil indocumentados cerca de Tapachula, Chiapas, de donde partieron ayer en la mañana con la intención de llegar a Estados Unidos, pero luego de los jaloneos y

golpes, la mayoría logró romper el cerco, debido a que los agentes se replegaron para evitar un enfrentamiento. El saldo fue de 100 detenidos y un menor herido en la cabeza, quien recibió atención del Grupo Beta.
Foto Ap

ELIO HENRÍQUEZ Y JESSICA XANTOMILA / P 4

Gobiernos frenaron su exploración para ceder recursos a la IP: experta

México, en el radar del mundo por su gran riqueza de litio

● EU coloca al país entre los 10 con más reservas, dice Violeta Núñez

● “Debemos apoyar plan de reservarlo al Estado e impulsar reforma minera”

● En la actualidad se estudian 82 puntos donde puede haber ese metal: Clouthier

Sobre el tema

ANTONIO GERSHENSON
/ P 18

BRAULIO CARBAJAL Y FERNANDO CAMACHO SERVÍN / P 19

Cae El Jaguar, implicado en la masacre de los LeBarón

● Gobierno mexicano y FBI lo señalan de ordenar ataque que llevó a tragedia de 2019

● Tamaulipas: Ejército abate a tres del *cártel* del Golfo; FGR atrae pesquisas

● Washington pide a sus ciudadanos no viajar a esa entidad por la violencia

GUSTAVO CASTILLO Y
ARTURO SÁNCHEZ / P 5

Colombia captura a Otoniel; es el principal capo luego de Escobar

AGENCIAS / P 22

Irregularidades en Segalmex por \$2,383 millones en 2020: SFP

● La comercializadora de alimentos incurrió en fallas en 15 contratos, asegura

● En 2019 no probó destino de 3,027 millones que eran para subsidiar a campesinos

ARTURO SÁNCHEZ / P 13

Debemos vivir en constante terapia: Alex Reyes

ELENA PONIAKOWSKA
/ CULTURA

HOY





ÍNDICES MÁXIMOS DE CALIDAD DEL AIRE HASTA LAS 19 HORAS DE AYER									
Ozono	máximo	hora	Centro	pm-10	máximo	hora	Centro	Contingencia F-1: 150 puntos	
Noroeste	88	17	Suroeste	105	17	Noroeste	30	19	
Noreste	78	17	Sureste	110	17	Noreste	64	16	Contingencia F-2: 200 puntos

HOY NO CIRCULA
SIN RESTRICCIONES

ADMINISTRACIÓN CAPITALINA NO EROGARÁ RECURSOS EN LA OBRA

Trolebús llegará a Chalco; se firma convenio con gobierno del Edomex

Un tramo elevado irá de Santa Martha al Eje 10 Sur y el resto por la México-Puebla

ROCÍO GONZÁLEZ ALVARADO

Los gobiernos de la ciudad y del estado de México firmaron un convenio de colaboración para construir el primer trolebús metropolitano, que irá de Chalco al paradero de Santa Martha, con una longitud de 18.5 kilómetros.

El proyecto, que busca agilizar la movilidad de la zona oriente del valle de México, consiste en erigir un corredor para trolebuses con un tramo elevado de Santa Martha al Eje 10 Sur, así como un tramo por la superficie central de la autopista México-Puebla.

Este medio de transporte entrará en contacto con la línea A del Metro y con el trolebús elevado de Ermita Iztaapalapa, que está en proceso de construcción, de acuerdo con el convenio publicado en la *Gaceta Oficial* del gobierno capitalino.

"Dada la demanda de viajes en la zona metropolitana del valle de México es necesario desarrollar alternativas de transporte que ofrezcan un servicio eficiente, seguro, ágil y de calidad que permita disminuir los costos generalizados de viaje, así como reducir los tiempos de traslado", se indica en la justificación del proyecto.

El corredor se ejecutará en el derecho de vía de la carretera México-Puebla, y para su realización el gobierno mexiquense será el que haga la convocatoria de licitación y el contrato de obra pública, incluido el tramo correspondiente a la ciudad.

Por lo anterior, el documento indica que el gobierno capitalino no asumirá ningún costo relativo a la construcción del corredor del trolebús y sólo coadyuvará con la entidad mexiquense para el desarrollo del proyecto, en el entendido que las obras que se construyan dentro del territorio de la ciudad serán entregadas a la administración local.

Planes para llegar a Tláhuac

La obra conectará con el trolebús elevado, que irá sobre el Eje 8 Sur, de la estación del Metro Constitución de 1917 al campus Casa Libertad de la Universidad Autónoma de la Ciudad de México —la antigua cárcel de mujeres—, contará con ocho estaciones intermedias: Deportivo Santa Cruz, Santa Cruz Meyehualco, DIF Iztaapalapa, Cecyt 7, Las Minas, Plaza Ermita, Las Torres y Penitenciaría.

En días pasados, la jefa de Gobierno, Claudia Sheinbaum, informó que el trolebús metropolitano es uno de los proyectos que se tienen programados con los gobiernos federal y del estado de México, en lugar de la ampliación de línea A del Metro, que se tenía planeada para Chalco.

Además de llegar a Santa Martha, se tiene proyectada otra ruta, que llegaría a Tláhuac, conexión en la sede de la Universidad Autónoma de la Ciudad de México y con la línea 12 del Metro, con posibilidad de extenderse hacia Milpa Alta, para lo cual se tendría que hacer una consulta pública entre los pueblos originarios.

Otras obras metropolitanas que están en curso es la ampliación del Mexibús, que llegará a Indios Verdes, con retorno en La Raza, con lo que se sustituirán las unidades

del transporte concesionado del estado de México que llegan a ese paradero.

Además, está prevista la ampliación de la línea 4 del Metrobús para que llegue a Periférico Oriente y se una con el Mexibús.

De manera adicional, el estado de México construye el viaducto elevado de La Raza a Santa Clara, que irá del aeropuerto a la red de carreteras concesionadas de aquella entidad por Periférico Oriente.

Por otra parte, el gobierno local informó que para la reconstrucción y rehabilitación de la línea 12 del Metro sólo contratará a los directores responsables de obras (DRO) y a los corresponsables de seguridad estructural, pero lo demás, desde el proyecto ejecutivo hasta la edificación, estarán a cargo directamente de la empresa Carso.



▲ Está previsto que se inaugure la línea elevada de ese medio de transporte para el próximo mes. Foto cortesía del gobierno capitalino

APERTURA DEL MICTLÁN



▲ La festividad mexicana más conocida empezó a cobrar vida con la instalación de calaveras gigantes en el Monumento a la Revolución;

además, desde hace un par de semanas se ha plantado flor de cempasúchil en diversas avenidas. Foto Alfredo Domínguez



NOVIEMBRE 4 ALISTA CONCIERTO OCHENTERO

El vínculo emocional entre generaciones es parte del éxito de Matute, dice el líder del grupo, Jorge D'Alessio. **GOSSIP**



GANAN 6-1 ANTE ARGENTINA Se impone el Tri femenino

La Selección Mexicana Femenil se dio un festín en el partido amistoso ante Argentina. Las dirigidas por Mónica Vergara se sobrepusieron a una desventaja inicial y dejaron claro el crecimiento del balompié de mujeres en el país. **ESTO**

www.elsoldemexico.com.mx



El Sol de México

CIUDAD DE MÉXICO | DOMINGO 24 DE OCTUBRE DE 2021 | AÑO LVI | NO. 20,200 | ORGANIZACIÓN EDITORIAL MEXICANA

PAQUITA RAMOS DE VÁZQUEZ / PRESIDENTA Y DIRECTORA GENERAL

\$10.00

RENOVARÁ MILES DE FOCOS

Prende la 4T campaña de ahorro de luz

El gobierno de la Cuatroté planea sustituir 102 mil lámparas fluorescentes por LED, e igual número de aires acondicionados en mil 350 edificios públicos, incluidos hospitales y escuelas. El programa se pondrá en marcha luego de que México firmó en febrero de 2018 un contrato de préstamo con el Banco Interamericano de Desarrollo por 30 millones de dólares que serán transferidos a través del Fondo para la Transición Energética y el Aprovechamiento Sustentable de la Energía (Fotease), creado al entrar en vigor la Ley para el Aprovechamiento de Energías Renovables y el Financiamiento de la Transición Energética durante la administración de Felipe Calderón. De acuerdo con información a la que tuvo acceso El Sol de México, la sustitución de equipos iniciará en las próximas semanas con la idea de obtener ahorros anuales en la facturación por 10.2 millones de dólares. **Pág. 5**

RUMBO A LA COP26

Hay poco optimismo

LONDRES. El presidente británico de la COP26, Alok Sharma, considera que será "más difícil" alcanzar un acuerdo mundial en la cumbre climática de noviembre por falta de tiempo y choques geopolíticos. **Pág. 22**

TAMAULIPAS

Abaten a jefe de plaza del Cártel del Golfo

MATAMOROS. Ariel Treviño Peña, El Tigre, uno de los más buscados por EU, murió el viernes en un enfrentamiento en calles de la ciudad. **Pág. 7**

QUITAN RECURSOS A SU COMBATE

Suben denuncias por delitos ambientales

ANDRÉS M. ESTRADA

Las denuncias entre enero y agosto ya superan las del mismo periodo de 2020

Desde el inicio del gobierno de Andrés Manuel López Obrador se registran cinco mil 762 denuncias en todo el país por delitos contra el medio ambiente, más que las cinco mil 356 de la segunda mitad de la administración de Enrique Peña Nieto.

Aunque las denuncias dismi-

nuyeron en 2020 con la llegada de la pandemia, en lo que va de este año las cifras parecen proyectar un nuevo aumento. Entre enero y agosto del año pasado hubo mil 331 reportes por delitos ambientales, mientras que en el mismo periodo de 2021 ya van mil 473, según datos del Secretariado

Ejecutivo del Sistema Nacional de Seguridad Pública (SESNSP). La cifra negra es mucho mayor por la falta de denuncias.

El Secretariado no detalla el tipo de delito, pero los artículos 414 a 423 del Código Penal Federal sancionan actividades que involucran residuos peligrosos que dañan la salud pública; descargar contaminantes a la atmósfera o al agua; el comercio con especies endémicas o en riesgo de extinción o provocar incendios forestales, entre otros.

Gonzalo Chapela, coordinador de políticas públicas de la Red Mexicana de Organizaciones Campesinas Forestales (Red MO-CAF), señaló que además existe una falta de presupuesto. "Hay una caída de más de 60 por ciento a la Conafor". Entre 2016 y 2021, el presupuesto de la Secretaría de Medio Ambiente y Recursos Naturales pasó de 55 mil 770 millones de pesos a 31 mil 348 millones. Para 2022, el Congreso deberá aprobar un aumento nueve mil 447 millones de pesos. **Pág. 4**

REUTERS



ALEJANDRO GÓMEZ / DIARIO DEL SUR



ALEJANDRO GÓMEZ / DIARIO DEL SUR



VIENEN MÁS DE TRES MIL A LA CDMX

TAPACHULA. La caravana de migrantes partió de la ciudad fronteriza con Guatemala. La capital del país no sólo está en su ruta hacia EU, como ocurrió en 2018, ahora buscan llegar a la Ciudad de México para tramitar aquí su asilo y quedarse en el país. Sin incidentes mayores pasaron ayer el primer retén de unos 200 elementos de la Guardia Nacional y del Instituto Nacional de Migración, pero aún les faltan varios cientos de kilómetros. **Pág. 6**



ESCRIBEN

Betty Zanolli **Pág. 15**
Javier Oliva **Pág. 16**
Luis Wertman **Pág. 17**

Metrópoli

PRESUPUESTO PARTICIPATIVO

Alcaldes piden tiempo para gastar 910 mdp

FEDERICO XOLOCOTZI



En colonias de la Venustiano Carranza sus habitantes prefieren recuperar espacios públicos

MANUEL COSME

Los ocho de oposición sugieren plazo hasta marzo de 2022, pues esos recursos no se han ejercido en dos años por la pandemia

Los nueve alcaldes que iniciaron su administración este 1 de octubre tienen en su contra el tiempo para ejercer cerca de 910 millones de pesos correspondientes al Presupuesto Participativo de 2021, pues, por ley, antes de que concluya el año deben utilizarlos o de lo contrario los recursos serán considerados un subejercicio y tendrán que regresarlos al Gobierno de la ciudad.

Y es que los plazos fatales para usar esos recursos vencerían el próximo mes, por eso la Unión de Alcaldías de la Ciudad de México (UNACDMX) propuso llevar a tiempo extra este gasto, hasta marzo de 2022. La fracción del Movimiento Regeneración Nacional (Morena) en el Congreso local aceptó modificar esos tiempos, pero no en los tér-

minos planteados por los alcaldes opositores. Aún los legisladores no se han puesto de acuerdo para fijar un nuevo plazo.

Sobre esta situación, Anel Vázquez, integrante del Comité de Vigilancia de la colonia Felipe Pescador, alcaldía Cuauhtémoc, informó que el proyecto ganador en su área fue la reposición de luminarias, pero que la nueva administración de su jurisdicción frenó su cumplimiento por supuestas irregularidades en la licitación.

Ante esto pidió a las autoridades de la demarcación acompañarlos en el proceso y no efectuar uno nuevo a la carrera.

Por su parte, Greta Ríos, vecina de la colonia Juárez, en la misma alcaldía, demandó que los recursos se usen en los proyectos que eligieron los vecinos y que no se regresen al Gobierno de la Ciudad de México.

Las alcaldías que se encuentran en dicha situación son Álvaro Obregón, Azcapotzalco, Coyoacán, Cuauhtémoc, Magdalena Contreras, Miguel Hidalgo, Milpa Alta y Tláhuac, no así Venustiano Carranza, cuya alcaldesa, Evelyn Parra Álvarez, ya empezó a usar esos recursos en diferentes obras.

El beneficio que tiene Parra Álvarez es que ella da continuidad a Morena en Venustiano Carranza. De los 910 millones de pesos a ejercer, las alcaldías de Coyoacán y Tlalpan son las que mayor presupuesto tienen con 186 y 180 millones de pesos, respectivamente, mientras que Milpa Alta es a la que menos recursos le corresponden, con 27 millones de pesos.

A Álvaro Obregón le corresponden 106 millones de pesos, a Azcapotzalco 62 millones de pesos, a Cuauhtémoc 115 millones de pesos, a Magdalena Contreras 27 millones de pesos, a Miguel Hidalgo 90 millones de pesos, a Milpa Alta 27 millones de pesos, misma cantidad para Tláhuac, y a Venustiano Carranza 90 millones de pesos.

RECURSOS

VECINOS SOLICITARON a las autoridades no ejercer el dinero a la carrera

En el caso de la tercera de esas demarcaciones, su alcaldesa, Sandra Cuevas, aseguró el jueves pasado que se está trabajando muy fuerte, con el fin de que el Presupuesto Participativo se aplique lo más pronto posible, "yo siempre veo el cómo se pueden hacer las cosas y no buscar tanto pretexto. Hay que buscar cómo sacar las cosas y el trabajo, porque a todos nos urgen".

Los proyectos de Presupuesto Participativo en Cuauhtémoc, agregó, son principalmente cámaras de videovigilancia, y reposición de luminarias.

El martes 19 de octubre dio inicio la aplicación del Presupuesto Participativo de los años 2020 y 2021 en la alcaldía Venustiano Carranza, para acatar lo que los vecinos de 80 colonias aprobaron en las consultas ciudadanas para mejorar el entorno urbano.

La titular de la demarcación informó que con los más de 90 millones de pesos se emprenderán los siguientes trabajos: 27 proyectos de luminarias; 13 de drenaje, tubería y agua potable; 19 de obras en carpeta asfáltica; 13 de obra en general y recuperación de espacios públicos; uno de colocación de cámaras de videovigilancia; y siete de mantenimiento de unidades habitacionales.

Dijo que los vecinos de las colonias Azteca y Ampliación Caracol, entre otras, pidieron la recuperación de espacios públicos.

80

PROYECTOS VOTADOS por los habitantes de Venustiano Carranza serán puestos en práctica

186

MILLONES DE pesos corresponden a la alcaldía Coyoacán, que es la que recibirá más en este rubro

27

MILLONES DE pesos recibirán las demarcaciones Milpa Alta y Magdalena Contreras